

LA VIE ATHOISE

BULLETIN COMMUNAL

Mars 2007
Trimestriel

104



Page 34
Campagne
propreté :
Ath pays vert,
Ath Pays propre

Du changement
pour les
encombrants

LA PAIX, C'EST GÉANT!



ATHIMMO 2000 S.C.

*Le spécialiste immobilier de la région athoise
depuis 20 ans en vente et location*

Visitez notre site Internet : www.athimmo.be

Esplanade 11 - 7800 ATH

Tél : 068/28.26.80

Agence ouverte le samedi matin

ASSURANCES CARTON

**Jean Carton, Olivier Ensch
et toute leur équipe
vous assurent le service gagnant!**



12 rue de l'Esplanade - 7800 Ath
068 25 05 65



SOMMAIRE

pages 5 à 10 **Le nouveau Collège communal et le nouveau Conseil communal**
Le nouveau Conseil de l'Action Sociale

pages 11 à 12 **Economie et emploi**
• Nouveaux commerces et services. Formations professionnelles

pages 13 à 18 **Sécurité, social et environnement**
• Sécurité routière et prévention contre le vol
• Modification de la législation sur les armes
• Certificat de bonnes conduite, vie et mœurs
• Collectes des déchets et immondices

pages 21 à 25 **Dans ma ville**
• Cela se passe chez nous
• Noces d'Or
• Foires et manifestations au CEVA

pages 26 à 40 **Campagne citoyenne athoise**
• La paix, c'est géant !
• Le programme complet de la Campagne citoyenne
• Campagne de propreté

pages 42 à 50 **Sport et culture**
• Le Refuge de l'Abbaye de Ghislenghien
• Le printemps des bibliothèques
• Stages sportifs Pâques 2007
• Sortilèges au Château
• Calendrier des géants 2007
• Un relais nautique au Pays Vert
• 2007 à Ath, l'année Vauban
• Le Musée nationale des Jeux de paume
• La restauration du moulin de la Marquise
• A l'Espace gallo-romain
• Programme du Palace
• Lire fait réfléchir

pages 51 **Agenda**

LA VIE ATHOISE

BULLETIN COMMUNAL

30^{ème} année
Trimestriel – N° 104
Mars 2007

Editeur responsable :
Bruno Van Grootenbrulle

Rédacteur en chef adjoint :
François Minet

**Ont collaboré à la réalisation
de ce numéro**

Bruno Boël – Catherine Baert – Nadine Berte – Walter
De Kuyssche – Isabelle Denutte – Laurent Dubuisson –
Adrien Dupont – Anne-Marie Santacatterina – Frédéric
Rasse – Fabienne Chais – Gaby Spitaels – Cédric Minet
– Virginie Labrique – Valérie Voronine

Réalisation et mise en page
IMAC sprl - Av Jouret 39 -7800 ATH
068/84 24 75

Photos

Catherine Baert – Dominique Dupont (*Nord-Eclair*)
– Jocelyn Flament (*Office du Tourisme d'Ath*) – Francis
Hostraete et Christelle Verleyen (*Courrier de L'Escaut*)
– François Minet – Legrand-Gimine (*Pro-Photo*)

Pour recevoir La Vie Athoise

La Vie Athoise sort habituellement quatre numéros par an :
mi-mars, mi-juin, mi-septembre et début décembre.

- Elle est distribuée gratuitement dans toutes les habi-
tations de l'entité.

- Des exemplaires sont gratuitement disponibles à l'Of-
fice du Tourisme d'Ath.

- Les amies et amis d'Ath qui n'habitent pas l'entité,
peuvent s'abonner aux dix prochains numéros de *La
Vie Athoise*. Il suffit de verser 10 € au compte 091-
0003570-10 de l'Administration communale de et
à 7800 Ath, en indiquant lisiblement et complète-
ment son nom et son adresse, et en mentionnant :
« *Abonnement à La Vie Athoise* ». Si le paiement est
fait pour un tiers, il y a lieu de le communiquer très
clairement.

- *La Vie Athoise* est également accessible gratuitement
sur le site Internet de la Ville d'Ath : www.ath.be

Pour y publier vos communiqués

- Les associations voudront bien nous faire parvenir
pour la fin avril 2007 l'annonce de leurs activités
publiques qui se dérouleront entre la mi-juin et fin
septembre 2007. Nous les publierons gratuitement
dans le prochain numéro de *La Vie Athoise* qui sortira
normalement vers la mi-juin. Les manuscrits et photos
ne sont pas rendus.

- Les indépendants, chefs d'entreprises et commerçants
voudront bien nous communiquer la création ou l'ex-
tension de leur établissement local. C'est également
avec plaisir que nous répercuterons gracieusement ce
type d'information. Les manuscrits et photos ne sont
pas rendus.



*Opale : feu, rose, bleue,
pailletée, noire...*

Créations Christiquey

69, rue de la gare - 7322 - Pommeroeul

Tél : 065 620806

Ouvert :

lundi, mardi, mercredi de 13h30 - 18h30

Samedi, 13h30 - 18h

Jeudi, vendredi et tous les matins SRV

Optique

ATH

HARKSEN

GRAND-PLACE, 14

068 / 28 42 30

**La seconde paire de lunettes à votre vue
pour 1 euro***

*avec verres blancs, teintés ou solaires
même avec verres double-foyers ou progressifs*

**Bénéficiez vous et votre famille de
20 % sur montures et verres***

*toute l'année
avec la carte "PRIVILEGE +" gratuite*

**Plus de 40 ans ?
Envie de retrouver une vision parfaite ?
Essayez les nouveaux verres VARILUX**

*aucun risque avec notre contrat d'adaptation
vous êtes séduits en 2 mois
ou nous échangeons gratuitement vos verres**

LES "DUOS" HYPER MODE

1 monture + 2 verres blancs
+ 1 monture + 2 verres solaires, teintés ou blancs
+ 2 étuis

150 €

proposé à partir de 150 €
offre prix en détail - verres n° 4 et 2 polycarbonate

* offres soumises à conditions - validité 2007

Préserver notre environnement pour l'avenir de nos enfants



Il y a quelques semaines, nous avons présenté aux membres du Conseil communal et à la population notre programme de politique générale pour la législature 2007-2012.

La qualité du cadre de vie est devenue la préoccupation majeure des citoyens. Elle se combine avec l'attractivité de notre cité qui gagne chaque année de nouveaux habitants à la recherche d'un havre de tranquillité.

Cette néo-ruralité témoigne de plusieurs facteurs structurels que notre cité a pu offrir : une proximité en moyens de communication, des opportunités d'emplois au travers d'un parc industriel en expansion constante, et des équipements collectifs de qualité, mais aussi et surtout, la vision d'une ville et de villages où il fait bon vivre, au travers d'une urbanisation raisonnée, et de politiques volontaristes ; qu'elles soient culturelles, touristiques, ou encore de sensibilisation au travers des campagnes de propreté publique, ou d'agréments comme le fleurissement de la cité.

Au-delà, en collaboration avec les organismes officiels, le Collège communal veillera à un dialogue efficient entre entreprises, autorités publiques et riverains dans le cadre de l'exploitation de certaines installations sensibles afin de maintenir le cadre de vie, la qualité de l'air et des eaux de surface.

Aujourd'hui, il est devenu impératif de préserver notre environnement pour l'avenir de nos enfants. Les études menées par les experts mandatés par l'ONU me confortent dans cette position de protection du cadre de vie et de l'environnement, non seulement pour nos générations, mais bien plus encore pour celles qui nous suivront.

Qu'il soit le fruit de la croissance des gaz à effet de serre rejetés dans l'atmosphère ou dû à d'autres causes, le réchauffement climatique sera indubitablement le défi des années qui viennent.

La répartition des charges du protocole de Kyoto oblige la Belgique à réaliser une réduction de 7,5 % de ses émissions de gaz à effet de serre pour 2012.

Pour y arriver, tous les acteurs sociaux, économiques, industriels et politiques devront unir leurs efforts. A ce titre, les communes ont un rôle important à jouer en raison, d'une part de l'importance de leur consommation énergétique et, d'autre part, de leur capacité de sensibilisation et de mobilisation des citoyens.

Dans ce défi, le Collège communal prend des engagements :

- réduire la consommation propre de l'administration communale d'au minimum 20 % d'ici la fin de la législature, par référence à la consommation qui figure dans la comptabilité communale de 1997 ;
- tenir un registre détaillé des quantités d'énergie consommées afin d'améliorer et faciliter le monitoring des consommations ;

- chaque bâtiment public à construire devra, dès 2008, obtenir un certificat de performance énergétique, être équipé de panneaux solaires ou inclure d'autres techniques permettant une réduction des consommations ;
- mention de clauses d'éco-efficience dans les cahiers des charges destinés au lancement de nouveaux projets ;
- soutien à la mise en place de groupes citoyens qui travaillent sur l'indépendance énergétique locale ;
- offrir aux citoyens des conseils relatifs aux techniques d'économie d'énergie, non pas en imposant des normes plus strictes que les prescrits légaux, mais en les sensibilisant à l'intérêt de réaliser certains aménagements par rapport au projet initial ;
- assurer l'accès des citoyens aux prêts à taux réduits du Fonds pour la Réduction du Coût global de l'Energie – qui sera opérationnel dans quelques mois -, visant à financer des prêts bon marché pour réaliser des travaux d'économie d'énergie dans les habitations, voire même de pré-financer ces travaux auprès de publics précarisés.

Cette petite pierre athise à l'édifice de la préservation de la planète ne pourra être posée sans votre participation active, que ce soit dans votre entreprise, dans votre habitation, durant vos loisirs... par des petits gestes quotidiens.

*Votre dévoué Député-Bourgmestre,
Bruno Van Grootenbrulle*



Composition du Conseil Communal

Nom / Prénom	Fonction	Adresse / E-mail	Privé	Bureau
VAN GROOTENBRULLE Bruno	P.S. Bourgmestre	Chemin de Stocq, 118 7804 Ath (Ostiches) bvg@ath.be		068/26.91.03
<i>Attributions : Services de Sécurité (Police / Pompiers) – Personnel – Enseignement fondamental et artistique – Bibliothèque – Emploi et Formation – Développement économique.</i>				
<i>Permanences: Un samedi sur deux ou sur rendez-vous.</i>				
DENIS Jean-Pierre	P.S. Echevin	Rue du Canal, 11 7810 Ath (Maffle) jpdenis@ath.be	0478/51.01.81	
<i>Attributions : Urbanisme – Aménagement du Territoire – Environnement – Développement durable – Energie – Patrimoine – Tourisme / Musées – Folklore – Fêtes et Cérémonies – Jeunesse – Noces d'or.</i>				
<i>Permanences : Les jeudis de 16.30 heures à 17.30 heures.</i>				
VIGNOBLE Raymond	P.S. Echevin	Chemin du Breucq, 78 7822 Ath (Meslin-l'Evêque) rvignoble@ath.be	068/56.89.31 0472/36.07.63	
<i>Attributions : Mobilité – Handicapés – Rénovation urbaine et Développement rural – Logement – Quartiers – Economie et Intégration sociales – Foires et Marchés – Cultes.</i>				
<i>Permanences : Les mercredis de 17.30 heures à 18.30 heures.</i>				
FAIGNART Jean-Luc	P.S. Echevin	Rue Lucien Raulier, 78 7812 Ath (Moulbaix) jlfaignart@ath.be	0473/61.35.48	
<i>Attributions : Activités, Formation et Infrastructures sportives – Camps de vacances – Classes moyennes – Culture (MCA / Palace) – Relations extérieures et internationales.</i>				
<i>Permanences : Les mardis de 18.00 heures à 19 heures.</i>				
CHEVALIER Pierre	P.S. Echevin	Rue du Paradis, 101 7800 Ath pchevalier@ath.be	068/28.04.30 0479/81.30.25	
<i>Attributions : Officier d'Etat Civil – Population – Affaires électorales – Finances – Informatique – Cimetières et Sépultures</i>				
<i>Permanences : Les lundis de 16.15 heures à 17.15 heures.</i>				
BOUGENIES Patrice	P.S. Echevin	Rue des Sports, 1 7800 Ath pbougenies@ath.be	068/28.00.60 0496/99.40.66	
<i>Attributions : Régie communale – Equipements et Travaux publics - Propreté publique – Wateringues.</i>				
<i>Permanences : Les mercredis de 17.30 heures à 18.30 heures.</i>				
LECLERCQ Geneviève	P.S. Echevine	Chemin de Buissenal, 19 7812 Ath (Mainvault) gleclercq@ath.be	068/64.56.14 0474/27.30.59	
<i>Attributions : Petite Enfance – Accueil extrascolaire – Famille – Santé publique – Politique des Seniors – Agriculture – Abattoir – Qualité de la Vie – Opérations caritatives.</i>				
<i>Permanences : Les jeudis de 15.00 heures à 16.00 heures.</i>				
PATHEET Jean-Claude	P.S. Président du CPAS	Rue de Saint-Julien, 49 7800 Ath		068/84.07.01
PETTIAUX José	MR Conseiller	Rue Saint-Ursmer, 12 7802 Ath (Ormeignies) jose.pettiaux@skynet.be	068/28.02.51 0478/57.86.09	
LAMBERT Odette	P.S. Conseillère	Avenue Jouret, 26 7800 Ath sol.ath@skynet.be	0475/34.94.78	Solidath 068/28.06.53
DEROUX Jean-Claude	FORUM Conseiller	Chemin de la Tourette, 30 7822 Ath (Isières) jc.deroux@skynet.be	068/28.47.27 0477/41.14.04	
NADROVISKY Laurence	FORUM Conseillère	Square Wallonia, 6 7800 Ath L.Nasdrovisky@swing.be	068/28.66.98	
MONTANARI Bruno	P.S. Conseiller	Chemin du Quesnoy, 68 7803 Ath (Bouvignies) bruno.montanari@hotmail.com	068/28.08.43 0495/83.25.88	

Nom / Prénom		Fonction	Adresse / E-mail	Privé	Bureau
CHEVALIER Philippe	P.S.	Conseiller	Chemin de Tenre, 86 7800 Ath philippe.chevalier@win.be	068/28.62.04 0497/19.21.71	
VANDEKERCKHOVE Tanya	P.S.	Conseillère	Chemin du Rénowelz, 18 7812 Ath (Mainvault) t.vandekerckhove@skynet.be	068/64.60.94	
LACMAN Marc	P.S.	Conseiller	Rue de la Brasserie, 67 7812 Ath (Ligne) lacman@scarlet.be	068/28.48.35 0472/56.40.07	
SAUSSEZ Jean-Paul	P.S.	Conseiller	Avenue Vauban, 32 7800 Ath	0475/57.42.59	
BOUTIAU Anne	P.S.	Conseillère	Rue des Frères, 27 7802 Ath (Ormeignies) anneboutiau@hotmail.com	068/28.10.40 0497/39.18.66	
GENBAUFFE Caroline	P.S.	Conseillère	Rue Fernand Felu, 42/bte 14 7800 Ath caroline.genbauffe@skynet.be	0472/41.85.10	
POSTIAU Laurent	FORUM	Conseiller	Rue de la Haute Forrière, 4 7801 Ath (Irchonwelz) laurent.postiau@skynet.be	068/84.15.48 0475/92.68.09	
DUMONT Serge	MR	Conseiller	Boulevard des Glacis, 52 7800 Ath sergedumont@swing.be	068/28.06.46 0477/24.60.21	
DELFANNE Carine	P.S.	Conseillère	Chaussée de Mons, 525 7810 Ath (Maffle) carine.delfanne@gov.wallonie.be		081/23.47.58
DASCOTTE Cécile	FORUM	Conseillère	Rue des Sablières, 21 7800 Ath	068/84.11.57	
SALINGUE Jérôme	P.S.	Conseiller	Vieux Chemin de Tournai, 96 7801 Ath (Irchonwelz) salinguejerome@hotmail.com	0479/26.31.74	
GAUTHIER Ludivine	P.S.	Conseillère	Ch ^{ée} de Valenciennes, 37 7800 Ath gautludivine@hotmail.com	068/28.56.29	
DE WEIRELD Séverine	MR	Conseillère	Ch ^{ée} de Valenciennes, 78 7801 Ath (Irchonwelz) severine.deweireld@versateladsl.be	068/65.94.33	
FOURDIN Emilie	P.S.	Conseillère	Rue Paul Pastur, 116 7800 Ath willy.delhaye@belgacom.net	068/28.39.76	
DELITTE Charles	FORUM	Conseiller	Rue Centrale, 15 7822 Ath (Meslin-l'Evêque)	068/57.21.28	
LONCHEVAL Michel	MR	Conseiller	Chaussée de Mons, 125 7800 Ath loncheval@scarlet.be	068/64.53.66	
BILTRESSE Laurent	FORUM	Conseiller	Rue Robert Delange, 56 7812 Ath (Villers-St-Amand)	068/33.57.92	
DUVIVIER Marc		Secrétaire communal	Centre administratif communal rue de Pintamont 54 - 7800 Ath mduvivier@ath.be		068/26.91.10
BOËL Bruno		Secrétaire communal f.f.	bboel@ath.be		

Présentation des attributions scabinales



Jean-Pierre Denis

Attributions :
Urbanisme
– Aménagement
du Territoire
– Environnement
– Développement

durable – Energie – Patrimoine – Tourisme / Musées – Folklore – Fêtes et Cérémonies – Jeunesse – Noces d'or.

Malgré les matières spécifiques qui m'ont été dévolues, comme 1er Echevin, je mets un point d'honneur à m'investir dans l'ensemble des compétences régies par une commune.

En aménagement du territoire, la qualité du cadre de vie reste ma priorité. Il est fondamental d'offrir aux Athoises et aux Athois des espaces rénovés et verdurés, des logements décents et accessibles, rendus conviviaux par l'intégration d'une saine mixité sociale, la proximité de services et le maintien d'activités économiques et sociales dans de nombreux villages. J'aurai aussi à cœur de mettre en adéquation vos aspirations urbanistiques avec les réglementations en la matière.

C'est par une politique environnementale volontariste que nous remporterons les défis qui se présentent chaque jour à nous avec plus d'acuité : la qualité de l'air et de l'eau, les économies d'énergie, le recours à des sources d'énergies alternatives. Tout mettre en œuvre donc pour garantir à nos enfants un cadre de vie qui s'inscrit dans la durée.

L'entretien et le renforcement d'une offre culturelle et muséale riche et diversifiée, la sauvegarde de nos traditions, l'encouragement de la vie associative et l'organisation de loisirs de qualité doivent être assurés tout en y incluant vos diversités de goûts et vos différences de moyens. L'intégration de notre jeunesse au sein d'une société toujours plus complexe passe par la formation et l'emploi mais aussi par des activités formatives et ludiques propres à façonner des citoyens responsables, acteurs de leurs projets. C'est en restant authentique, à l'écoute de nos concitoyens et par

la prise de décisions répondant aux aspirations du plus grand nombre que nous rencontrerons de tels objectifs.



Raymond Vignoble

Attributions :
Mobilité
– Handicapés
– Rénovation
urbaine et
Développement

rural – Logement – Quartiers – Economie et Intégration sociales – Foires et Marchés – Cultes.

Une place pour chacun, dans une ville où il fait bon vivre ! Voilà ma priorité.

- Lutter contre la pression immobilière, garantir la qualité des logements: contrôle de salubrité, permis locatifs, conseils énergie.
- Contribuer à la diversité et à la mixité de l'habitat ainsi qu'à la rénovation du bâti.
- Fournir des logements adaptés aux personnes âgées, aux personnes à mobilité réduite.
- Prévoir des logements d'urgence pour les familles confrontées à des difficultés majeures (sociales, incendie, inondation, etc).
- Prévenir et lutter contre la pauvreté et l'exclusion dans toutes leurs dimensions. L'intégration par l'aide et l'accompagnement social. En février 2001, Ath s'est engagée en signant la charte communale de l'intégration de la personne handicapée. En relevant ce défi, la commune représentée par son Collège communal et son conseil communal s'engage de manière officielle à considérer la personne handicapée comme un citoyen à part entière.



Jean-Luc Fagnart

Attributions :
Activités, Formation
et Infrastructures
sportives – Camps
de vacances
– Classes moyennes

– Culture (MCA / Palace) – Relations extérieures et internationales

Dans la foulée de ce qui constitue, à n'en pas douter, l'expression démocratique athoise par excellence, la population s'est exprimée le 8 octobre 2006 aux fins d'élire ses représentants pour les 6 années à venir.

A ce propos, mes remerciements les plus sincères vont à celles et ceux qui m'ont accordé leur suffrage en posant ce geste citoyen.

Conforté dans mes prérogatives, par le biais de ce nouveau mandat de confiance, j'oeuvre-rai avec mes amis du Collège et plus largement du Conseil communal, à la satisfaction de la population athoise dans sa globalité.

Au-delà, les compétences qui sont miennes depuis le scrutin d'octobre 2000 et confirmées en tous points au lendemain des élections d'octobre 2006, la Culture en plus, font de moi un Echevin heureux.

Des plus heureux, tant il est vrai que les matières qui relèvent du chef de mes compétences révèlent, toutes sans exceptions, une part de mon vécu, de ma personnalité.

Aux fins de tendre à la rencontre des objectifs qui vous tiennent à cœur, je sais que je puis compter, comme de coutume, sur le professionnalisme et la disponibilité de l'ensemble des membres du personnel communal.

Hier, aujourd'hui comme demain, je serai au service de toutes les composantes de notre entité, à l'écoute des uns et des autres, attentif et disponible vis-à-vis de toutes les couches de la population athoise, avec une attention particulière à l'adresse des plus démunis.



Pierre Chevalier

Attributions :
Officier d'Etat
civil – Population
– Affaires électo-
rales – Finances
– Informatique

– Cimetières et Sépultures

Conseiller communal depuis 1984, je suis Echevin de la ville d'Ath depuis 2001.

Parmi mes différentes attributions, les principales sont l'Etat civil et la Population. Cette dernière me permet d'aller souhaiter la bienvenue aux nouveaux arrivants sur l'entité d'Ath. C'est une expérience enrichissante que je poursuis encore actuellement.

En effet, suite aux élections communales d'octobre 2006, j'ai été reconduit dans mes fonctions avec en plus l'échevinat administratif. C'est une tâche difficile que, en collaboration avec Monsieur le Bourgmestre et les techniciens du service des finances, j'essaierai d'effectuer le mieux possible.

Je remercie encore une fois les Athois et Athoises pour la confiance qu'ils m'ont témoignée lors de ces dernières élections.



Patrice Bougenies

Attributions :
Régie communale
 – *Equipements*
 et *Travaux publics*
 – *Propreté publique*
 – *Wateringues.*

Elu Conseiller communal en 2000 pour la première fois, je suis devenu Echevin lors des dernières élections d'octobre 2006.

Ces nouvelles responsabilités m'encouragent à m'investir davantage encore mais ne changent en rien ma manière d'être et d'agir.

Plus que jamais, je veux rester cet homme de terrain proche et attentif, observant chaque demande de très près et ébauchant des solutions réalistes avant de les défendre auprès du Collège communal.

Les attributions scabinales qui m'ont été confiées me permettent d'exprimer pleinement ma volonté d'améliorer notre cadre de vie à tous.

Vous m'avez fait confiance, je n'aurai de cesse de m'en montrer digne en sillonnant les rues de notre cité pour la rendre plus belle encore.

Votre dévoué Patrice Bougenies, Echevin de la régie communale, des équipements et des travaux publics, de la propreté publique et des wateringues.



Geneviève Leclercq

Attributions :
Petite enfance –
Accueil extrascolaire
 – *Famille* – *Santé*
 publique – *Politique*
 des seniors

– *Agriculture* – *Abattoir* – *Qualité de la Vie*
 – *Opérations caritatives.*

Conseillère communale depuis 1988, j'assume un poste d'Echevin depuis 1997. Mes attributions diverses m'ont conduite à m'occuper de nombreuses couches de la population, comme la petite enfance, les personnes âgées, les agriculteurs...

En ce qui concerne la petite enfance, domaine qui me tient particulièrement à cœur, nous développons une politique très active, avec notamment l'extension et la gestion des maisons communales des petits. Notre entité en compte 17. D'autre part, depuis 2002 chaque nouveau-né de l'entité reçoit une visite, car c'est en rencontrant les mamans ou les papas que nous pouvons mieux cerner leurs besoins et leurs priorités.

Pour les seniors, un goûter leur est proposé lors d'une après-midi dansante qui se déroule au CEVA le 1er dimanche d'octobre. Au delà, une opération « grand froid » est mise sur pied à l'approche de l'hiver pour les personnes de plus de 65 ans qui pourraient se retrouver isolées ou démunies face aux intempéries. Tout cela se fait en collaboration avec le CPAS, la police, les pompiers et de nombreux autres acteurs. Cette année, un conseil consultatif des aînés sera mis sur pied afin de les faire participer à la vie active de notre entité.

Enfin, depuis de nombreuses années, le domaine de l'agriculture connaît des crises successives, et les réformes de la PAC et de l'OMC n'ont guère épargné ce secteur. La ville essaie d'aider au mieux les agriculteurs et les éleveurs que ce soit via le CEVA, l'abattoir communal ou encore divers services administratifs.

Un grand merci pour la confiance que vous m'accordez une fois encore dans la gestion de ces domaines.



Jean-Claude Patheet

Attributions :
Président du CPAS

Président du CPAS depuis le 1er mars 1990, je siège également au sein du Collège communal depuis le 15 janvier 2007, l'installation des membres du nouveau Conseil de l'action sociale ayant eu lieu à cette date.

Ma présence au Collège permet une meilleure compréhension des problèmes rencontrés

par les deux institutions et je joue ainsi « l'interface » entre le Conseil communal et le Conseil de l'action sociale.

Mais je me dois de rappeler que le CPAS est un véritable service communal jouissant d'une personnalité juridique distincte car chargé de missions légales qui rendent indispensable sa spécificité.

Tenant compte des moyens financiers limités mis à notre disposition, le Conseil de l'action sociale doit gérer avec parcimonie les deniers publics.

Mais, nous avons néanmoins des projets pour 2007.

Dès l'installation du nouveau Conseil de l'action sociale, il a été procédé à la mise en place des différents Comités spéciaux. Compte tenu de l'importance des problèmes de logement que nous sommes amenés à gérer, de la demande sans cesse croissante et du parc locatif du CPAS (plus de 100 logements sociaux et pour personnes âgées), le Conseil a résolu de mettre sur pied un Comité spécial du Logement qui gèrera cette problématique d'une manière plus approfondie et efficace et ce, toujours en collaboration avec l'Administration communale et la société locale de logements sociaux (L'Habitat du Pays Vert).

Une nouvelle crèche ouvrira ses portes le 16 avril 2007. « Les Coccinelles » pourront ainsi accueillir 24 enfants. Nul doute qu'elle rencontrera un réel succès au sein de notre entité.

Notre Centre ne dispose pas d'un service de repas à domicile et rencontre la demande de la population auprès de restaurateurs de la région ou d'un atelier protégé et ce, dans le cadre du service de coordination de soins et de services à domicile. Compte tenu de l'évolution des techniques de préparation des repas, nous pourrions envisager, après une étude de faisabilité, de mettre en œuvre ce service.

Pour conclure, rappelons que toutes les synergies mises en place entre nos deux administrations visent essentiellement à diminuer les coûts, rationaliser les services offerts à la population, tout en conservant l'autonomie respective des partenaires.

CPAS

Composition du Conseil de l'Action Sociale

Nom / Prénom		Fonction	Adresse / E-mail	Privé	Bureau
PATHEET Jean-Claude (dom. : Rue de Saint-Julien, 49)	P.S.	Président	Sprl Ath Services, Esplanade, 8 - 7800 Ath		068/84.07.01
DAGRAIN Christian	P.S.	Vice-Président	Rue Le Chat, 81 7812 Ath (Ligne)	068/64.64.40	
DE MEULENEIRE Josiane	P.S.	Conseillère	Ch ^{ée} de Valenciennes, 194 7801 Ath (Irchonwelz)	068/84.32.91	
LESSENS Nadine	P.S.	Conseillère	Place de Rebaix, 27 7804 Ath (Rebaix) nadine.lessens@minfin.fed.be	068/28.46.22	
VANHELLEPUTTE Christian	P.S.	Conseiller	Rue de la Sille, 48 7822 Ath (Meslin-l'Evêque)	068/55.11.68	
LEMAIRE Noëlle	MR	Conseillère	Rue Isidore Hoton, 12 7800 Ath	068/28.54.24	
STARQUIT Guy	P.S.	Conseiller	Route de Lessines, 318 7822 Ath (Isières)		02/220.20.95
OLIVIER Hedwige	FORUM	Conseillère	Enclos du Marronnier, 10 7802 Ath (Ormeignies)	068/28.47.59	
DEJONCKHEERE René	FORUM	Conseiller	Rue Léon Trulin, 1 7800 Ath	068/66.58.98	
DUTILLEUL Albert	P.S.	Conseiller	Chemin Vert, 11 7800 Ath	068/28.77.57	
DEGAND Christophe	MR	Conseiller	Square Wallonia, 1 7800 Ath	068/84.28.15	
CARRYN Jacqueline		Secrétaire du CPAS	Boulevard de l'Hôpital, 71 7800 Ath	068/26.97.13	



Nouveaux commerces et services

DeltaSoleil, nouvelle Agence de voyages à Ath



DeltaSoleil, nouvelle agence de voyage à Ath, vient d'ouvrir au 1er étage du 31 de la Grand-Place. Service VIP et sur

rendez-vous, conférences touristiques, programmes exclusifs et call center gratuit : 0800/99120. L'agence offre en permanence des réductions oscillant entre 3 et 5 %, mais aussi des bons de valeur et un support publicitaire lors de manifestations locales.

Info : 068/44.71.08, deltasoleil.callcenterskynet.be et www.deltasoleil.be

ABS CAR



ABS CAR, le spécialiste de la région en vitrage automobile a remis son atelier à neuf afin de toujours mieux vous servir en pare-brise, vitres latérales, toit ouvrant... Un service adapté à tous types de véhicules et des délais dépassant rarement les 24H.

Informations : 0496/81.53.51

Edwin Widar, arboriste-grimpeur

Depuis l'an dernier, Edwin Widar, 7, Esplanade à Ath, 0472/78.43.37, offre ses services en soins des arbres, élagages,

démontage et abattage d'arbres dangereux. Après des études en technique horticole et une année de formation au métier d'arboriste-grimpeur, Edwin a intégré l'équipe de professionnels des plantations du Parc Paradisio. Aujourd'hui, il se met à votre disposition en développant le concept de « taille douce » qui cherche à respecter au mieux la nature de l'arbre. Il est à votre disposition pour tout conseil. Devis gratuit.

Info : 7, Esplanade à Ath, 0472/78.43.37

Ca.Bo-Kwaf



Voilà déjà trois mois que Ca.Bo-Kwaf, le nouveau salon de toilettage pour chiens et chats s'est ouvert au 2 de la rue du Collège à Ath. Carole Borremans y accueille votre petit ou grand compagnon avec sourire et gentillesse. Selon votre demande, il aura droit à un bain, une coupe à la tondeuse, aux ciseaux ou encore à un trimming. Le soin des yeux, des oreilles et la coupe des ongles fait également partie du toilettage. Le maître qui le souhaite peut bien évidemment assister à la séance de toilettage.

Info : 068/44.97.25, www.cabokwaf.be

La Régence

« La Régence », 38, Grand-Place à Ath, ouvert sept jours sur sept à partir de 9h, porte à notre connaissance que la salle (non fumeurs) est désormais accessible à l'étage. Au calendrier : la présentation

du Maître Ducasse aura lieu le mercredi 16 mai à 19h, et la soirée le vendredi 18 mai à 21h.

Info : 068/28.60.91, et www.laregence.be

Un marché Place de la Libération (Faubourg de Tournai)

Depuis le vendredi 9 mars, quelques marchands sont présents sur la place de la Libération, tous les vendredis, de 12h à 17h. On trouve notamment un maraîcher, un boucher, un poissonnier...

Informations au 0476/94.60.93

Formations professionnelles

Atelier à distance sur le thème du redéploiement agricole



Du 23 octobre au 13 décembre 2006, 7 stagiaires de Forem Formation habitant dans la région ont suivi un atelier collaboratif à distance sur le thème du redéploiement agricole. En collaboration avec des stagiaires du GRETA des Ardennes et de l'AFPA Champagne-Ardenne, ils ont présenté le 13 décembre 2006 à Chooz (France) le fruit de leurs travaux. Eloignés physiquement de plus de 200 km, les équipes ont travaillé à la réalisation d'une brochure, en utilisant les nouvelles Technologies de l'Information et de la Communication (NTIC). Les apports de ce type d'atelier sont, en plus de l'utilisation

des NTIC, l'acquisition de compétences à la fois de travail en équipe et par projet, de communication, d'organisation et de négociation, sans oublier la prise d'initiative, l'autonomie et la flexibilité.

A tour de rôle, les stagiaires ont présenté le contenu de la brochure tout en expliquant la méthodologie appliquée. Le public a ainsi découvert l'univers de la restructuration et de la diversification d'une série d'exploitations agricoles : évolution du CARAH et de la ferme pédagogique du Dôrlou à Wodecq, présentation du parcours d'un éleveur de vaches laitières à Maffle, qui s'est réorienté vers un élevage d'œufs d'autruches, etc... En tout, ils sont allés à la rencontre d'une dizaine d'entrepreneurs et exploitants agricoles du Hainaut occidental. Ce travail journalistique de terrain est venu compléter la théorie et la pratique de l'internet.

Info : Centre Ouvert, Forem Formation Ath, 068/25.11.74.

Formation d'éco-cantonniers



Photo du nettoyage récent des carrières de Maffle par trois stagiaires de la formation des éco-cantonniers de l'eau. Il s'agit d'une formation en gestion environnementale des berges et des cours d'eau assurée par le Forem, le Carah et le service des Espaces verts de la ville d'Ath.

Formations pour les commerçants et artisans d'Ath

Dans le courant du 1er semestre 2007, deux modules de formation à l'attention des commerçants et artisans d'Ath seront organisés à la Maison de Bourg, rue Gérard Dubois, 51 à Ath :

Comment réaliser efficacement l'envoi de vos mailings par courrier ou par mail ? Comment gérer vos fichiers clients, et fournisseurs ? Introduction au publipostage. Lettres-types, étiquettes et enveloppes personnalisées. Mise en place du publipostage : les sources de données, les mises en forme. La fusion : vers un document, une messagerie électronique. 8 séances de 3 heures : mercredis 21/03, 28/03, 18/04, 25/04, 02/05, 09/05,

16/05 et 23/05/07, de 18h30 à 21h30 Participation : 360 € ou 24 chèques-formation (intégralement remboursés par la Région Wallonne).

Zen attitude et mieux-être au travail. Astuces et techniques simples et ludiques pour apprendre à mieux gérer son stress. Agencement de son espace professionnel, disposition du mobilier, couleurs à utiliser, visuels. 3 séances de 3 heures. Participation : 135 € ou 9 chèques-formation (intégralement remboursés par la Région Wallonne).

En collaboration avec l'Association des Commerçants et Artisans d'Ath.

Info : 069/89.11.07,
marjorie.coulon@ifapme.be,
www.ath.maville.be

La Défense Nationale recrute

Si un emploi à la Défense Nationale vous intéresse, formez le 0800/14936 ou rendez vous à la Maison de l'Emploi, rue de la Station à Ath, où un représentant de la Maison de la Défense du Hainaut vous accueille chaque deuxième jeudi du mois dès 14h.

La Maison de l'Emploi

La Maison de l'Emploi, 47, rue de la Station à Ath, 068/25.11.22, maisondelemploi.ath@forem.be, est un endroit à connaître par quiconque cherche un emploi ou une formation professionnelle.

Lundi : de 8h30 à 12h20 et de 14h à 16h20.

Mardi : de 8h30 à 12h20 et de 14h à 16h20.

Mercredi : de 8h30 à 12h20 (après-midi réservée aux groupes et aux rendez-vous).

Jeudi : de 8h30 à 12h20 et de 14h à 16h20.

Vendredi : de 8h30 à 12h20 (après-midi réservée aux groupes et aux rendez-vous).

Starter's Day

Starter's Day pour les écoles des enseignements secondaire et supérieur

Le mardi 24 avril 2007, l'Union des Classes Moyennes organisera la quatrième édition du Starter's Day, soutenu par le Ministre

wallon de l'Economie, Monsieur Marcourt. Depuis quelques années déjà, l'UCM s'investit dans la promotion de l'Esprit d'Entreprendre auprès des jeunes au travers d'actions de sensibilisation. Mais il y a trois ans, leur action s'est renforcée avec la mise sur pied de ce salon de la création d'entreprises « Le Starter's Day ».

Journée de la création lors de laquelle les étudiants et leurs professeurs découvrent de manière ludique le parcours du créateur d'entreprise via le Starter's Quiz. Ils ont également la possibilité de rencontrer des personnes et organismes actifs dans ce domaine, de participer à des ateliers et des conférences sur des thèmes divers... Les écoles de l'enseignement secondaire et supérieur de la cité athoise auront ainsi l'opportunité de se rendre sur le site d'Imagix à Mons où se déroulera cette quatrième édition du Starter's Day.

Plus d'informations auprès de Monsieur James Van Wayenbergh, coordinateur du projet pour Mons, au 065/38.38.48 ou james.vanwayenbergh@ucm.be

A.L.E.



L'Agence Locale pour l'Emploi (A.L.E.) peut vous aider !

- **Jardinage, petites réparations et bricolage**
Pour lesquels les professionnels ne se déplacent pas.
- **Garde de vos enfants, personnes malades ou âgées**
Garde occasionnelle chez vous.
- **Aide aux agriculteurs et horticulteurs**
- **Aide aux écoles**
Aide à l'accompagnement et à la surveillance d'élèves, aide administrative, aide à l'organisation de fêtes et manifestations, aide à l'entretien...
- **Aide aux associations de copropriétaires**
Petits travaux d'aménagement et d'entretien des communs et des abords, tonte de pelouses... pour lesquels les professionnels ne se déplacent pas.
- **Aide aux associations et ASBL**
Aide administrative, d'organisation, de gestion, d'entretien...
Pour généralement moins de € 5,70 l'heure !

Le bureau de l'ALE se situe au second étage du Centre administratif communal, 54, rue de Pintamont à Ath. Il est ouvert au public du lundi au jeudi, de 9 à 12h et de 14 à 17h. Tél. 068/26.91.58. Monsieur Walter De Kuyssche et Mesdames Angélique Foucart et Nathalie Panier y sont à votre disposition.

Sécurité routière et prévention contre le vol



Circulation au centre-ville

La police locale d'Ath rappelle aux usagers de la route circulant au centre-ville les règles suivantes de circulation :

Pour préserver la sécurité des usagers « faibles » (piétons, cyclistes), le centre-ville athois est intégralement situé en zone « 30 » qui limite la vitesse à 30 kilomètres/heure.

La circulaire ministérielle du 27.10.98 stipule que la priorité de droite est d'office d'application dans les zones « 30 », sauf pour les ronds-points.

A titre exceptionnel, la priorité peut toutefois être conférée par des signaux B1, B5 ou B15 (céder le passage, signal Stop

ou priorité). On peut notamment citer le carrefour formé par la rue de Pintamont et la rue Léon Trulin.

Les boulevards de ceinture se trouvant HORS de cette zone « 30 » n'entrent pas dans le champ d'application des règles de priorité de droite. Dans chacun des carrefours de ces boulevards, la priorité est réglée par les signaux de priorité B1 ou B5.

Stand de la police à la Foire commerciale d'Ath et identification des vélos

A l'occasion de la Foire commerciale d'Ath, qui a lieu du 17 au 26 mars, la police locale d'Ath tiendra un stand dans lequel elle présentera ses actions en ma-

tière de sécurisation de la circulation routière et les mesures de prévention contre le vol dans les habitations. Il serait intéressant que vous alliez y faire un tour.

Par ailleurs, les vendredi 23 et dimanche 25 mars, sur le parking du Hall du CEVA, la police locale d'Ath organisera une opération d'identification de vélos. La gravure du cadre du vélo sera gratuite et réalisée sur place. Les personnes de plus de 12 ans voudront bien se présenter avec leur carte d'identité (ainsi qu'avec leur vélo, évidemment !).

Le site web de la police d'Ath

Enfin, depuis peu la police locale dispose d'un site web entièrement remis à neuf : www.ath.be/police

Le Certificat de bonnes conduite, vie et mœurs devient l'Extrait du Casier judiciaire

Il y a quelques semaines, la presse a fait largement écho de l'arrêt d'annulation nr 166.311 prononcé par le Conseil d'État le 22/12/2006 en regard de la circulaire réglementant la délivrance des certificats de bonnes conduite, vie et mœurs.

Sans entrer dans des détails juridiques, voici les éléments essentiels :

- le terme « certificat de bonnes conduite, vie et mœurs » est remplacé par « extrait du casier judiciaire »

- les deux modèles subsistent :

Le modèle 1 destiné aux administrations publiques, aux particuliers et aux organismes privés lorsqu'il est demandé dans tous les cas exceptés ceux pour lesquels le modèle 2 est prévu ; ce modèle est basé sur l'article 596, al.

1er du Code d'instruction criminelle ;

Le modèle 2 destiné aux administrations publiques, aux particuliers et organismes privés et qui est délivré lorsqu'il est demandé pour accéder à une activité qui relève de l'éducation, de la guidance psycho-médico-sociale, de l'aide à la jeunesse, de la protection infantile, de l'animation ou de l'encadrement de mineurs. Ce modèle est basé sur l'article 596, al. 2 du Code d'instruction criminelle ;

- il n'est plus prévu d'enquêtes à effectuer par le chef de corps de la police ni d'avis ou d'observations du Bourgmestre ou de son délégué ;

- la mention même « est » ou « n'est pas de bonnes conduite, vie et mœurs » disparaît.

Ne figureront plus sur ce document que les condamnations (non effacées suivant les règles d'effacement) coulées en force de chose jugée.

L'opportunité qui était laissée au Chef de corps de la police ou au Bourgmestre d'émettre un avis réservé compte tenu de faits connus (PV transmis au Parquet, dossier à l'instruction auprès d'un magistrat instructeur, etc...) mais non encore jugés disparaît.

De même, les décisions de suspension du prononcé de la condamnation prises par application de la loi du 29 juin 1964 concernant la suspension, le sursis et la probation et les condamnations par simple déclaration de culpabilité (donc sans peine) prononcées en application de l'article 21ter du titre préliminaire du Code d'instruction criminelle (ex. en cas d'expiration du délai raisonnable pour juger) ne figureront pas sur l'extrait de casier judiciaire .

Modification de la législation sur les armes

La législation sur les armes a été modifiée le 8 juin 2006. Une période transitoire de régularisation et d'amnistie est prévue jusqu'au 30 juin 2007. Après cette date, toutes les armes à feu (sauf les exceptions énoncées ci-après) pour lesquelles le détenteur ne possédait pas d'autorisation de détention délivrée par le Gouverneur de Province seront considérées comme illégales et pourront être saisies. Que devez-vous donc faire pour être en règle ?

Si vous possédez une arme prohibée

Il s'agit entre autres des armes à feu automatiques, fusils pliants d'un calibre 12 ou 16, couteaux à cran d'arrêt et à lame jaillissante, couteaux papillon, couteaux à lancer, étoiles à lancer (shuriken), coups-de-poing américains, armes blanches ayant l'apparence d'autre chose (ex. couteau caché dans une ceinture ou un stylo), cannes à épée et canne-fusil qui ne sont pas des armes décoratives anciennes, massues et matraques (gourdins), armes à feu modifiées afin de pouvoir les cacher, armes à feu cachées dans un autre objet ou armes à feu qui ne correspondent plus à leurs caractéristiques définies dans l'autorisation (ex. fusil à canon scié), armes à électrochoc, aérosols (spray) pour l'autodéfense, nunchaku, silencieux et autres pièces ou accessoires rendant une arme à feu prohibée, certaines munitions, catapultes puissantes (frondes)...

Leur détention est devenue interdite. L'abandon de ces objets peut se faire de façon anonyme et sans risque de poursuite avant le 30 juin 2007 auprès de votre police locale. Avant cette date, les armes à feu automatiques peuvent être neutralisées ou transformées de façon irréversible pour ne plus être considérées comme prohibées par le banc d'épreuves ou cédées à une personne autorisée à les détenir ou abandonnées auprès de la police locale.

Si vous possédez une arme de manière illégale (non déclarée)

Vous devrez, avant le 30 juin 2007, soit faire abandon de l'arme même anonymement auprès de la police locale ou l'y déclarer et y demander une autorisation de détention. Les nouvelles conditions définies pour l'obtention de l'autorisation sont applicables. L'arme restera au commissariat le temps de l'obtention de l'autorisation. Il n'y aura pas de poursuite sauf si l'arme est recherchée.

Si vous êtes détenteur d'une arme à feu pour laquelle vous avez une autorisation de détention (Modèle 4 pour ex-armes de défense et de guerre)

Dès maintenant et jusqu'au 30 juin 2007, vous devrez introduire une demande de renouvellement de cette autorisation si celle-ci a été délivrée il y a plus de 5 ans ou dès qu'elle aura atteint ses 5 ans. Les nouvelles conditions pour l'obtention de l'autorisation sont applicables.

Si vous êtes chasseur (titulaire d'un permis de chasse valide) et possédez une arme à feu longue conçue pour la chasse anciennement soumise à autorisation, vous devez vous présenter auprès de votre police afin d'obtenir gratuitement un nouveau Modèle 9 modifié qui restera valable aussi longtemps que vous avez un permis de chasse valide.

Vous êtes détenteur d'une arme à feu pour laquelle aucune autorisation n'était requise (Modèle 9 pour ex-armes de chasse ou de sport)

Dès maintenant et jusqu'au 30 juin 2007, vous devrez introduire une demande d'autorisation de détention via votre police locale auprès du Gouverneur de Province.

Si l'arme a été acquise avant le 1er janvier 2006, l'autorisation sera délivrée d'office (sauf si condamnations empêchant la détention d'armes ou si mineur d'âge) pour une durée de 5 ans.

Si l'arme a été acquise entre le 1er janvier 2006 et le 8 juin 2006, l'autorisation ne sera valable que pour 1 an après quoi les



nouvelles conditions seront applicables pour son renouvellement. Pour les chasseurs (titulaires d'un permis de chasse valide), vous devez dès à présent vous présenter auprès de votre police locale afin d'obtenir gratuitement un nouveau Modèle 9 modifié valable aussi longtemps que vous aurez un permis de chasse.

Vous possédez un autre type d'arme

Par exemple : arme d'alarme, arme de panoplie, pistolet de signalisation, fusil anesthésiant, appareil d'abattage, arc, arbalète, arme à air comprimé ou à gaz ou ressort, marqueurs paintball, arme factice, couteaux non prohibés, épée, glaive, baïonnette, arme neutralisée... Vous ne devrez rien faire sauf si l'arme était soumise à autorisation pour l'ancienne législation. Dans ce cas dès maintenant et jusqu'au 30 juin 2007, vous devrez introduire via votre police locale une demande d'autorisation de détention auprès du Gouverneur de Province.

Munitions

Leur détention est interdite sauf pour les titulaires d'une autorisation de détention d'une arme à feu ne l'excluant pas.

Abandon

Jusqu'au 30 juin 2007, vous pouvez abandonner gratuitement auprès de votre police locale les munitions et les armes que vous ne désirez plus conserver.

Nouvelles conditions requises pour l'obtention d'une autorisation de détention d'une arme à feu

- Ne pas avoir subi certaines condamnations.
- Être majeur.

- Présentation d'une attestation médicale du médecin traitant (document spécifique à retirer auprès de sa police).
 - Réussite d'une épreuve théorique (auprès de votre police locale).
 - Réussite d'une épreuve pratique (si nouveau tireur).
 - Accord de toutes les personnes majeures domiciliées avec le requérant.
 - Justifier d'un motif légitime soit :
 - la chasse et les activités de gestion de la faune (permis de chasse à présenter) ;
 - le tir sportif et récréatif (licence à présenter) ;
 - l'exercice d'une profession représentant des risques (soumis à diverses conditions) ;
 - la défense personnelle (soumis à diverses conditions) ;
 - intention de constituer une collection d'armes historiques ;
 - la participation à des activités historiques, folkloriques, culturelles ou scientifiques.
- Vos démarches sont à effectuer auprès

du Service des armes de la police locale d'Ath (inspecteurs Viseurs et Braem, 068/266.226). Il est nécessaire de prendre rendez-vous par téléphone le plus rapidement possible avant de se déplacer au commissariat. Il est inutile de tenter d'obtenir un rendez-vous pour les dernières semaines de la période d'amnistie, le mois de juin étant principalement réservé aux abandons d'armes.

Changements pour la priorité de droite

A partir du 1er mars, changements importants dans les règles de priorité de droite du code de la route.

En effet, «*Tout conducteur doit céder le passage à celui qui vient à sa droite, sauf s'il circule dans un rond-point ou si le conducteur qui vient de droite vient d'un sens interdit.*»

Exception faite aux cyclistes ou cyclomoteurs de classe A venant d'un sens unique limité aux voitures. Ils ne sont pas concernés par cette nouvelle règle puisqu'ils ne viennent pas

d'un sens de circulation qui leur est interdit et conservent leur priorité de droite.

A L'AVENIR, LE CONDUCTEUR QUI MARQUERA L'ARRÊT CONSERVERA MALGRÉ TOUT SA PRIORITÉ DE DROITE.

Plan désherbage

Toujours très soucieuse de l'environnement, la Ville d'Ath a pris certaines

mesures de protection de la nature. Le Service Espaces Verts de la ville a organisé une demi-journée de formation pour ses employés pendant laquelle ils ont appris à utiliser des alternatives au désherbage chimique. La ville réduira notamment l'usage des produits phytosani-

taires et incite tous les citoyens à en faire de même.

La Ville d'Ath mettra également en place un plan de fauchages tardifs des bords de routes (plus d'informations dans le prochain numéro).

La Ville d'Ath protège ses batraciens !

Chaque année, à la fin de l'hiver, a lieu la migration « pré-nuptiale ». Elle s'effectue après la tombée du jour, par temps assez doux et généralement humide. Les batraciens se déplacent de leur lieu d'hibernation vers le milieu aquatique où ils se reproduisent. L'animal s'oriente toujours vers son lieu de naissance. Pourquoi ? Ceci reste un mystère.

Le batracien est appelé amphibien car il possède deux vies. Les têtards mènent une vie aquatique avant de devenir jeunes adultes où ils poursuivent une vie terrestre.

Si une route sépare le lieu d'hibernation du lieu de reproduction, la migration « pré-nuptiale » devient un périple dangereux pour le batracien.

A Ath, le long du Chemin Vert, des dizaines de batraciens risquent leur vie. Afin d'éviter une hécatombe, la Ville d'Ath a

pris des dispositions pour arrêter la circulation, en soirée, de fin février à fin mars. Deux panneaux « Migration nocturne de batraciens », transmis par la Direction Générale des Ressources Naturelles et de l'Environnement, ont été placés à chaque extrémité du Chemin Vert afin d'attirer l'attention des riverains. Un itinéraire de délestage invite les automobilistes à emprunter la rue du Chemin de Fer et la rue de Soignies.

N'oublions pas qu'en Wallonie, la plupart des batraciens indigènes sont protégés par le Décret du Gouvernement wallon du 6 décembre 2001. Il est notamment interdit de capturer des spécimens, détruire ou détenir des œufs, déplacer les animaux d'un lieu à l'autre. Les opérations de sauvetage de batraciens le long des routes, visant à les ramasser d'un côté de la voirie et à les relâcher de l'autre côté, pour les aider à traverser celle-ci sont autorisées.



Le batracien joue un rôle important dans l'équilibre écologique de notre environnement. Adulte, il est d'une part prédateur de nombreux petits invertébrés tels que les limaces, les vers, les fourmis et autres insectes et d'autre part, il est la proie d'oiseaux tels que la chouette.

La plupart des espèces de batraciens sont en régression. Celle-ci est due à la destruction de leur habitat mais aussi à la mortalité des batraciens sur les routes.

ALORS AUTOMOBILISTES, A L'APPROCHE DU CHEMIN VERT, REDUISEZ VOTRE VITESSE, NOS AMIS LES BATRACIENS VOUS SERONT RECONNAISSANTS !

O.N.E. & Ville d'Ath

Dans le cadre du projet Santé-parentalité, des activités nouvelles ont vu le jour.

Coin lecture pour les enfants



Depuis 2003, en partenariat avec la bibliothèque communale, une animation « coin lecture pour les enfants » est organisée à l'ONE d'Ath.

Mme Dutrançois, présidente animatrice du coin lecture a suivi plusieurs formations en partenariat avec la Ligue des Familles.

Si les premières années de la vie sont fondamentales pour le développement et le devenir des enfants, les premières histoires le sont tout autant

Elles facilitent son apprentissage du langage et l'organisation de la pensée. Un enfant familiarisé avec les récits sera plus réceptif à l'enseignement de la lecture et de l'écriture à l'école.

Tous les 2ème mercredi du mois de 14 à 16 heures, les enfants écoutent avec plaisir les histoires racontées par les aînés. Un recueil de comptines sera remis aux parents afin que ceux-ci puissent accompagner leurs enfants au coucher et renouer ainsi avec les traditions d'antan.

Massage pour bébé



Afin d'accorder une place privilégiée au toucher et à la communication non verbale, des séances de massage pour bébés ont lieu sous la conduite de Mme Verdonck, thérapeute conjugale et familiale, formée au massage par l'école de massage sensitif belge.

C'est par le canal du toucher que le bébé perçoit le monde, la vie et qu'il élabore son développement psychogénétique et affectif, point d'ancrage de sa personnalité.

Ces séances permettent d'offrir aux parents et leurs bébés une rencontre sereine qui diffuse, par le toucher, la détente et la réceptivité du bien-être ; source de confiance fondamentale indispensable. **La participation à ces séances est gratuite.** Il suffit pour cela de prendre contact au **068/33.16.44**, à l'O.N.E d'Ath.

La crèche « Les Coccinelles » ouvrira ses portes le lundi 16 avril prochain !

La crèche « Les Coccinelles », située à proximité du centre-Ville, de la gare et de l'O.N.E., pourra accueillir 24 jeunes enfants âgés de 0 à 3 ans.

Cette crèche se trouve dans la Maison Deschamps, propriété des exploitants de l'ancien Moulin situé le long du trajet autrefois suivi par la Dendre.

Cette réhabilitation a débuté le 15 février 2006 et a été confiée aux Entreprises PAUCHEU pour le gros-œuvre, COLINET pour les enduits, carrelages et peintures, RENSONNET pour l'ascenseur, E.G.F. pour les travaux d'électricité et C.F.A. pour les travaux de chauffage et de sanitaire.

Cette remise en état termine un vaste programme de revitalisation du quartier qui a notamment remis en valeur l'ancien moulin réhabilité et occupé par les services du FOREM, la création de classes complémentaires par le Collège Saint-Julien, la construction de la venelle joignant la rue du Noir Bœuf à la rue de la Station et la construction de logements par l'Habitat du Pays Vert.

Cet investissement avoisinant les 500.000 euros a été financé à concurrence de 60 % par la Région Wallonne.



Ramassage des emballages PMC (sacs bleus)

Collecte en porte-à-porte, 2 fois par mois, et/ou dépôt volontaire au parc à conteneurs.

Regroupez ensemble dans le sac bleu PMC :

1. Les bouteilles et flacons en plastique utilisés pour la cuisine (produits d'entretien et d'alimentation) ;
2. Les emballages métalliques (canettes, boîtes de conserve, aérosols, plats et ravers en aluminium, boîtes et bidons, couvercles et bouchons à visser en métal, capsules et couvercles de bocaux et bouteilles) ;

3. Les cartons à boissons pour produits liquides alimentaires (lait, jus de fruits, etc), propres et aplatis.

Les sacs bleus, spécifiques pour le tri de vos emballages PMC, sont obligatoires. Ils sont disponibles dans différents magasins de la commune affichant l'autocollant «SACS PMC EN VENTE ICI». Il est procédé à un contrôle des contenus des sacs bleus PMC.

Dans votre intérêt n'y mettez rien d'autre que ce qui est autorisé.

- **Zone A** : Centre, Faubourg de Mons, Faubourg de Tournai, Faubourg de Bruxelles : 21 mars, 4 avril, 18 avril, 2 mai, 16 mai, 6 juin, 20 juin, 4 juillet, 18 juillet, 1 août, 18 août.
- **Zone B** : Irchonwelz, Villers-Saint-Amand, Ormeignies, Ligne, Moulbaix, Villers-Notre-Dame : 14 mars, 28 mars, 11 avril, 25 avril, 9 mai, 23 mai, 13 juin, 27 juin, 11 juillet, 25 juillet, 8 août, 22 août.
- **Zone C** : Ghislenghien, Meslin-l'Évêque, Lanquesaint, Gibecq : 22 mars, 12 avril, 26 avril, 10 mai, 24 mai, 14 juin, 28 juin, 12 juillet, 26 juillet, 9 août, 23 août.
- **Zone D** : Houtaing, Mainvault, Ostiches, Bouvignies : 15 mars, 5 avril, 19 avril, 3 mai, 19 mai, 7 juin, 21 juin, 5 juillet, 19 juillet, 2 août, 16 août.
- **Zone E** : Rebaix, Isières, Maffle, Arbre : 16 mars, 6 avril, 20 avril, 4 mai, 18 mai, 1 juin, 15 juin, 6 juillet, 20 juillet, 3 août, 17 août.

Ramassage des papiers-cartons (sans sacs plastiques)

Collecte en porte-à-porte, 1 fois par mois, et/ou dépôt volontaire au parc à conteneurs.

Rassemblez les papiers-cartons (emballages en papier et en carton, sacs en papier, boîtes en carton, magazines et journaux, dépliants publicitaires, livres, annuaires, papier ordinateur, papier machine à écrire) secs et propres, dans des caisses en carton ou en paquets bien ficelés à front de voirie. Maximum 15 kg par conditionnement. Aucun sac en plastique ne peut être utilisé pour cette collecte.

- **Zone 1** : Ath Centre, Grand-Place, Faubourg de Mons : 27 mars, 24 avril, 22 mai, 26 juin, 24 juillet, 28 août.
- **Zone 2** : Maffle, Arbre, Meslin-l'Évêque, Ghislenghien, Gibecq : 22 mars, 26 avril, 24 mai, 28 juin, 26 juillet, 23 août.

- **Zone 3** : Ligne, Houtaing, Mainvault, Ostiches : 26 mars, 23 avril, 30 mai, 25 juin, 23 juillet, 27 août.
- **Zone 4** : Faubourgs de Tournai et de Bruxelles, Bouvignies, Rebaix, Lanquesaint, Isières : 23 mars, 27 avril, 25 mai, 22 juin, 27 juillet, 24 août.
- **Zone 5** : Villers-Saint-Amand et Notre-Dame, Irchonwelz, Moulbaix, Ormeignies : 22 mars, 26 avril, 24 mai, 28 juin, 26 juillet, 23 août.

Les collectes des déchets commencent dès 6h du matin dans certaines rues ! Dans ces cas, il est conseillé de sortir les sacs la veille au soir à partir de 20h.

Pour toute information complémentaire, contactez l'Administration communale au 068/26.91.35, 068/26.91.27 ou 068/26.91.72 ou IPALLE au 069/88.40.70 ou www.ipalle.be

Pour en savoir plus sur «FOST Plus», le tri sélectif à domicile et le recyclage : www.fostplus.be



DECHETS ET IMMONDICES

Le parc à conteneurs d'Ath

Route de Flobecq, 27 – 068/28.79.27

Lundi	8 à 12h	12h30 à 19h
Mardi	-	12h30 à 19h
Mercredi	8 à 12h	12h30 à 19h
Jeudi	8 à 12h	12h30 à 19h
Vendredi	8 à 12h	12h30 à 19h
Samedi	8h30 à 12h	13h00 à 19h
Dimanche	8h30 à 12h30	-

Merci de vous présenter au plus tard 15 minutes avant la fermeture du parc à conteneurs.

Fermeture des parcs à conteneurs : 8 et 9 avril, 1, 17, 27 et 28 mai, 21 juillet, 15 août.

Ramassage des encombrants

- Centre-ville :
18 avril, 12 septembre.
- Faubourg de Tournai :
25 avril, 19 septembre.
- Faubourg de Mons :
9 mai, 3 octobre.
- Faubourg de Bruxelles :
23 mai, 10 octobre.
- Mainvault – Ostiches :
17 octobre.
- Maffle – Arbre :
24 octobre.
- Villers-St-Amand - Villers-N-D. - Moulbaix : 7 novembre.
- Bouvignies - Rebaix :
14 novembre.
- Irchonwelz - Ormeignies :
14 mars, 21 novembre.
- Ligne- Houtaing :
21 mars, 28 novembre.
- Meslin-l'Evêque – Ghislenghien :
28 mars, 5 décembre.
- Lanquesaint – Isières – Gibecq :
4 avril, 12 décembre.

Remplacement des tournées immondices tombant un jour férié



- La tournée du 9 avril est reportée au mercredi 11 avril pour Ghislenghien, Meslin, Maffle et Arbre, et au jeudi 12 avril pour les Faubourgs de Tournai et de Mons.
- La tournée du 1 mai est reportée au mercredi 2 mai pour Houtaing, Villers-St-Amand, Mainvault et Ostiches, et au vendredi 4 mai pour Ath-centre et le Faubourg de Bruxelles.
- La tournée du 17 mai est avancée au mercredi 16 mai pour Irchonwelz, Isières et Rebaix, et reportée au lundi 21 mai pour les Faubourgs de Tournai et de Mons.
- La tournée du 28 mai est reportée au mercredi 30 mai pour Ghislenghien, Meslin, Maffle et Arbre, et au jeudi 31 mai pour les Faubourgs de Tournai et de Mons.
- La tournée du 15 août est reportée au jeudi 16 août pour Meslin (Esquinterie), Ponchau, Gibecq, Lanquesaint et Bouvignies.
- La tournée du 27 août est reportée au mercredi 29 août pour Ghislenghien, Meslin, Maffle et Arbre, et au jeudi 30 août pour les Faubourgs de Tournai et de Mons.



Le Pays d'Ath

FR NL GB

Campagne citoyenne
LA PAIX, C'EST GÉANT!



Notre commune
Vivre à Ath
Découvrir le Pays d'Ath
Commerces & Entreprises
► Environnement & Agriculture
Contact



Environnement et Agriculture

Toutes les informations concernant les « encombrants et immondices » sont disponibles en ligne sur www.ath.be. Les mises à jour sont signalées en première page dans nos actualités.

**Votre
publicité
dans**

LA VIE ATHOISE

BULLETIN COMMUNAL

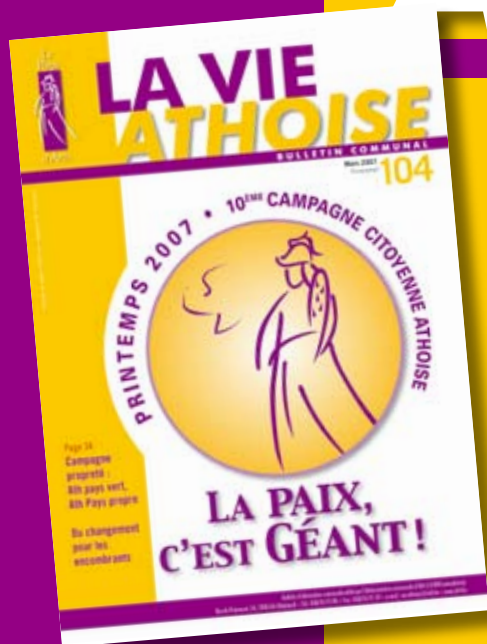

Commerces, entreprises, clubs, associations, organisateurs, Horeca...

Votre publicité dans la Vie athoise, c'est

- > la garantie d'être lu par tous les habitants de notre région
- > une présentation et un support de qualité
- > la longévité, votre publicité sera lue durant plusieurs semaines

Vous disposez déjà d'une publicité prête à imprimer ?
Ou vous souhaitez que nous réalisions votre publicité ?

Pas de problème, contactez-nous :

Gaëtan Blondéz 0477/58 58 43

Fred Cobaux 068/84 24 75 ou 0475/86 45 95

CONTACT :

ImaC
Fred Cobaux
Tel :
068/84 24 75 ou
0475/86 45 95
eMail :
info@edimac.be
Site :
www.ediweb.be



A Ath : vos créations publicitaires et de sites Internet de qualité à prix compétitifs !

CRÉATION DE VOS IMPRIMÉS

- conception de logo, dépliants, plaquettes, brochures, papier à lettre et cartes de visite, ...

CRÉATION DE VOS PUBLICITÉS

- affiches, publicités pour la presse, toutes boîtes, ...

CRÉATION DE VOTRE SITE INTERNET

- Gestionnaire de projet E-business agréé par la Région Wallonne
- Création de votre site à pd 799 € htva
- Edition en ligne, boutique virtuelle, newsletter, référencement, hébergement, noms de domaines, bases de données, ...

Nombreuses références sur notre site www.ediweb.be



Et si vous vous occupiez sérieusement de vous ?



**24 cours par semaine !
Dans une ambiance détendue.**

THELEME SPORT
Place d'Houtaing n°9
HOUTAING
Tél: 068/64 65 25
e-mail: thelemesport@skynet.be
Site internet : www.thelemesport.be

Votre solution professionnelle pour :

- contrôler ou perdre du poids,
- retrouver ou améliorer votre endurance physique,
- affiner ou tonifier votre silhouette
- trouver ou reprendre une bonne hygiène de vie
- évacuer le stress
- réguler votre tension
- développer votre masse musculaire

CELA SE PASSE CHEZ VOUS

Les Américains du Shape du Shape



Les Américains du Shape gâtent nos petits hospitalisés. Le 8 décembre dernier, une délégation des Forces de la US Army Garrison Benelux a accompagné St-Nicolas pour rendre visite aux petits enfants hospitalisés au RHMS. Moment de bonheur et de joie que cette visite du grand Saint qui a distribué beaucoup de cadeaux, de jouets et de friandises à ses petits protégés. Merci beaucoup, St-Nicolas.

Le GRACQ

Groupe de recherche et d'action des cyclistes quotidiens



Le vélo a beaucoup d'avantages. Il est silencieux, non polluant, très économique à l'usage, très rapide sur les courtes distances, peu encombrant à parquer, mais surtout il contribue à maintenir son utilisateur en bonne santé, tant physique, par la saine dépense d'énergie, que mentale, par le délassément qu'il procure et le moindre stress provoqué par son utilisation. Le vélo est incontestablement un art de vivre à (re)découvrir ensemble. Si la question du vélo vous intéresse et si vous souhaitez participer à la promotion du vélo comme mode de déplacement, prenez contact avec Jean-Michel Lega, 241, chaussée de Mons, Ath, **0476/75.93.46**, jeanmichel.lega@skynet.be

- 5 ... jours par semaine (ou plus, ou moins, avec ou sans combinaison avec d'autres moyens de transports)
- 4 ... fois plus vite qu'à pied, avec
- 3 ... fois moins d'efforts, sur
- 2 ... roues, et prendre
- 1 ... grand bol d'air avec
- 0 ... pollution et nuisance !

Vive le vélo !

En ces jardins de Ninie à Giverny



« La passerelle (Bassin Ninie) », de Jades

« C'était un bassin ouvert aux quatre vents. Durant des décennies, il fit la joie de générations de nageurs-barboteurs craintifs, débutants appliqués à la brasse ou crawlés sportifs.

« Ninie et Jules régentaient tout ce petit monde de vacanciers d'un jour, silhouettes menues, à jamais inséparables des souvenirs rattachés à cet endroit réservé au bonheur estival.

« Délaissé pour une piscine couverte et ses commodités, dès lors abandonné à lui-même, une folle végétation maîtresse des lieux et le chant des reinettes prolifiques coassant à l'envie furent sa seule compagnie.

« C'est un superbe bosquet, échevelé, vigoureux, que les 'princes charmants' réveillèrent un beau jour. Point avares de leurs efforts, ils débarrassèrent 'le bel endormi' de son inextricable jungle, le rendant abordable à la civilisation. La petite Dendre orientale alimente toujours son plan d'eau, à présent embellit de né-

nuphars, d'herbes aquatiques et autres présences piscicoles. Le bassin reconverti accueille de multiples oiseaux de passage ou nicheurs qui y jouent de leur ramage. Des curieux de la nature le visitent parfois, découvrant aux alentours la flore et la faune familières de ces lieux humides.

« Le bassin Ninie, avec son air un tantinet sauvage n'a pas la luxuriance, ni l'exubérance de fleur des jardins de Monet à Giverny. Il est simplicité, sérénité et écoute. C'est un délicieux plaisir que de le visiter. »

Jades

Jades expose « En ces jardins de Ninie à Giverny », du 5 au 13 mai, en l'Hôtel de Ville d'Ath.

Bel anniversaire

Pour le 40ème de la fin du vapeur en Belgique



Très bel anniversaire que celui célébré le 16 décembre dernier, qui vit refaire, quasi à l'identique, pour le plaisir des petits et des grands, avec une superbe machine de l'époque, le dernier voyage de la traction à vapeur belge, sur la ligne Ath-Grammont-Denderleuw. Merci à Monsieur Baudouin Dieu, à ses amis, aux responsables des différentes institutions, à la direction de la SNCB et de ses ramifications, qui ont permis la réalisation de cette très belle journée. Et rendez-vous à toutes et tous dans dix ans, pour la célébration du 50ème qui sera plus terrible encore !

CELA SE PASSE CHEZ VOUS

**Mamy :
on a besoin
de vous !**



Vous êtes une mamy dont les enfants sont devenus grands ou une mamy de cœur qui n'a pas eu la joie de s'occuper de 'petits diables' ou de 'petits anges' ? L'Agence Locale pour l'Emploi d'Ath est à la recherche de dames dans le cadre de son activité de garderie d'enfants pour la :

- garderie d'enfants dans les écoles : garderie le matin, le soir, aide aux repas de midi, accompagnement à des activités de loisirs, activités parascolaires, activités (ré)créatives ;
- garderie d'enfants chez les particuliers : conduire et reprendre les enfants à l'école, accompagnement à des activités de loisirs, sportives ou culturelles, cours de rattrapage, surveillance avant et après les cours, le samedi ou les vacances scolaires.

Vous êtes disponible, vous aimez la compagnie des enfants, vous avez envie de vous occuper, de vous rendre utile ? N'hésitez pas à rencontrer les responsables de l'Agence Locale pour l'Emploi (ALE) d'Ath. Vous craigniez d'avoir perdu la main ou de ne pas savoir comment réagir avec un enfant ou un groupe d'enfants ? Pas de problèmes, l'ALE vous propose, quel que soit votre âge, différentes formations pour vous aider !

Pour travailler en ALE, vous devez compter au moins deux ans de chômage si vous avez moins de 45 ans ou au moins 6 mois de chômage si vous avez 45 ans ou plus. Les personnes bénéficiant d'un revenu d'intégration sociale peuvent également travailler en ALE.

Info : 068/26.91.58.

**Une bonne idée :
fêter son anniversaire
à la Maison des Géants !**

Quoi de plus amusant que d'inviter quelques copains pour célébrer son anniversaire ! Et pourquoi ne pas organiser une fête à la Maison des Géants ? En plus de la visite du parcours-spectacle qui explique notamment la ducasse, la fabrication et le portage des géants, les enfants pourront partir à la découverte de leurs secrets dans l'atelier créatif. Plusieurs possibilités sont offertes aux petits de 5 à 12 ans comme la confection d'un masque, d'une marionnette ou d'un mini panier de géant. Une animatrice les accompagne dans cette expérience ludique et chacun retourne chez lui avec sa création. La cafétéria est à votre disposition pour souffler les bougies du gâteau !

Pour profiter de cette formule « Anniversaire à la Maison des Géants », il suffit de rassembler un groupe de 15 enfants.



Pour toute précision ou réservation, adressez-vous à l'Office du Tourisme/ Maison des Géants, 068/26.51.70. Ouverts également les week-ends.

Un Atohis mis à l'honneur en Floride



En novembre dernier, Christian Boisdenghien et son épouse Chantal, un couple athois, prirent l'avion pour se rendre pour la première fois à Orlando, en Floride. L'histoire serait banale si le but du voyage n'était aussi exceptionnel : Monsieur Boisdenghien se rendait en Floride à l'invitation des Forces américaines pour lesquelles il travaille depuis près de trente ans. Il devait recevoir des mains du Brigadier Général John A. MacDonald, le « Stalwart Award », haute récompense octroyée par l'Installation Management Command, le commandement supérieur de Chièvres Garrison et U.S. Army Garrison Benelux, les garnisons américaines, établies à Chièvres depuis bientôt 40 ans. Cette récompense est en quelque sorte l'« Oscar du meilleur employé du commandement ». Elle met en valeur d'exceptionnelles qualités professionnelles doublées d'une éthique inégalable. C'est donc à Chièvres que travaille C. Boisdenghien. Son travail et ses initiatives

ont permis d'intégrer parfaitement les objectifs d'une agence en pleine transformation. Monsieur Boisdenghien exerce les fonctions de responsable de l'approvisionnement pour le service de la logistique. « Je suis très fier et très honoré de cette récompense pour diverses raisons » a-t-il affirmé à son retour. « Je suis le premier non-américain à recevoir cette récompense, et je l'accepte comme une mise en valeur de l'ensemble du personnel de notre nation hôte. »

Le Colonel Dean A. Nowowiejski partage d'autant plus cette fierté que les deuxième et troisième faisaient également partie de la U.S. Army Garrison Benelux. « Travailler dans le Benelux comporte ses défis » affirme-t-il. « Nous employons un personnel venant de deux nations hôtes, la Belgique et les Pays-Bas, et qui représente environ la moitié de notre effectif. Beaucoup d'entre eux ont travaillé pour le gouvernement américain pendant toute leur vie. Nous dépendons d'eux, de leur dévouement, de leur sens de l'équipe et de leur gestion. »

CELA SE PASSE CHEZ VOUS

Recrutements pour les plaines de jeux communales



L'Administration communale d'Ath recrute pour ces activités de plaines de jeux (juillet -août 2007) :

- des animateurs : la priorité sera donnée aux animateurs brevetés ou pouvant

justifier d'une expérience précédente dans nos activités ;

- un responsable logistique chargé de la gestion quotidienne du matériel, possédant un permis de conduire B.

Les candidatures seront clôturées le 31 mars.

Envoyer sa candidature accompagnée d'une lettre de motivation à Monsieur Jean-Pierre Denis, Echevin de la Jeunesse et Monsieur Jean-Luc Faignart, Echevin des Sports, Administration communale d'Ath, Rue de Pintamont, 54, 7800 Ath.

*Renseignements : Carine Godfrin,
0496/67.74.93, cgodfrin.aji@ath.be*

Fleurissement de l'entité d'Ath



Comme chaque année, le service des Espaces verts s'attellera à embellir la Cité athoise.

Le cœur de la ville sera garni de nombreux bacs, balconnières et suspensions afin d'agrémenter les rues et espaces conviviaux du centre historique et des faubourgs, de même que la grand-place.

Les villages ne seront pas en reste, ils feront également l'objet d'un fleurissement abondant. Chacun pourra admirer les nombreux parterres aux quatre coins de l'entité avec une multitude de plantes aux couleurs et formes variées.

Chaque place de village, les églises et les bâtiments communaux seront ainsi mis en valeur pour agrémenter le quotidien de chacun. Vous pourrez ainsi découvrir des réalisations du service Espaces verts à des endroits moins connus comme la fontaine sur la place du village de Arbre.

Si vous vous sentez une âme de jardinier, n'hésitez pas à fleurir vos jardins et de vanture d'habitation cela ne rendra que plus agréable le cadre de vie de chacun, et donnera à notre entité une image encore plus belle.

Découvrons autrement les commerces d'Ath au travers des Routes du Commerce

Le mardi 27 mars 2007 de 18h à 20h, se dérouleront les Routes du Commerce à Ath, organisées par l'UCM, au travers du réseau DIANE et du concept Vitrites, et en collaboration avec l'Association des Commerçants et la Ville d'Ath.

Arrivé tout droit de Flandre, ce concept a pour objectif de mettre en avant l'entrepreneuriat féminin. Les commerçantes ont ainsi la possibilité de faire découvrir à leurs clientes leur commerce ou activité d'une manière originale : jeter un coup d'œil aux coulisses, expliquer le quotidien, la philosophie du commerce...

Pour cette édition athoise, quatre « routes » seront proposées aux « visiteurs » : le parcours « Gourmand », le parcours « Beauté », le parcours « Enfants » et enfin le parcours « Vie quotidienne ». Chaque parcours proposera la visite de quelques commerces de la cité athoise, en lien étroit avec le thème.

Une manière peu commune pour les commerçantes de promouvoir leurs produits et/ou services !

*Pour toute information complémentaire, n'hésitez pas à contacter
Séverine Ghilmot par tél. 065/38.38.45,
par mail severine.ghilmot@ucm.be ou
Virginie Blanquet par tél. au 065/38.38.64
ou par mail virginie.blanquet@ucm.be.*

L'administration communale athoise remercie chaleureusement les comités de village de l'entité ayant participé à la création de crèches, villages de Noël ou autres animations. Ils ont ainsi contribué à embellir notre cité pendant les fêtes de fin d'année.



La crèche d'Houtaing

FOIRES ET MANIFESTATIONS AU CEVA

Du samedi 17 au lundi 26 mars
Ouvert les samedis, dimanches,
lundis et vendredi, de 10 à 20h
46^{ème} Foire commerciale
du Printemps



46^{ème} édition d'un véritable forum commercial axé sur les échanges commerciaux régionaux durant deux week-ends prolongés.

- Samedi 17 mars, 10h : séance académique. 11h : Ouverture officielle.
- Lundi 19 mars : Après-midi du 3^{ème} âge.
- Vendredi 23 mars : journée de la femme. Une plante printanière ou un cadeau est offert à chaque dame.
- Samedi 24 mars, de 14 à 17h : démonstration de danse de salon.
- Dimanche 25 mars, 14h : matinée enfantine.

Entrée gratuite.

Association des Commerçants et Artisans d'Ath 068/28.70.21
Secrétariat de la Foire : 068/28.71.22 - www.athinfo.be

Dimanche 1^{er} avril, de 10 à 18h
Bourse de véhicules anciens



Pièces, documentation, automobilia, miniatures. Au profit des Heures Heureuses.

Entrée : 3,50 € (une boisson gratuite).

Amicale athoise amateurs automobiles anciennes, 068/28.46.01

Samedi 21 avril, 12h
Ath Rock Festival
Cinquième édition

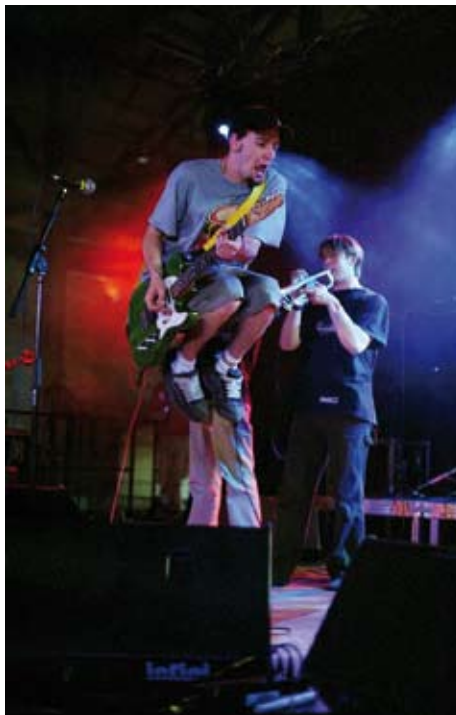

Cette année l'accent est mis sur le métal, tout en gardant des styles de musique très variés : pop, rock, ska, punk, métal.

A l'affiche :

- The Locos (Ska punk Espagne)
- Punisch Yourself (Gotik Punk Electro France)
- Big Mama (Rock Reggae Punk France)
- René Binamé (« Anarcho » Punk Belgique)
- UNnice Néó (Métal Leuze)
- Wash Out Test (Ska punk Lessines)
- + 2 groupes qualifiés lors du AthRock Contest du 24 février (Il reste une tête d'affiche à confirmer)

Prix : 15 € en prévente, 20 € sur place

ASBL dMAC, 0498/57.12.62
www.dmac.be

Samedi 5 mai 2007 à 9h
35^{ème} grand prix de judo

Le matin: cadets, espoirs, minimes et préminimes. Inscriptions obligatoires avant le 1er mai.

17 h 30 : équipes mixtes adultes. Inscriptions obligatoires avant le 20 avril. Les judokas viendront à 16h30 pour la pesée.

Entrée spectateur: 5 €
 2,50 € pour les cadets et espoirs.
 Gratuit pour les préminimes et minimes.

Francine et Jean Leleux: 068/28.22.89

Week-end des 25, 26 et 27 mai
12^{ème} Challenge
Pascal Jennebauffe
de mini-foot en salle

- Vendredi 25 mai à 20h : 4^{ème} Grand concours de manille avec 600 € de prix.
- Samedi 26 mai à pd 9h : matches des poules avec 24 équipes.
- Dimanche 27 mai à pd 10h : Matches de classement. A 19h30 : Grande Finale.

Tout le week-end : barbecue, buvette et ambiance assurée.

Club du Standard d'Ath Les Red Géants, 0475/35.25.57, joel.deside@skynet.be - www.standardath.be

Retrouvez toutes ces manifestations dans l'agenda en ligne sur www.ath.be.



Pour en savoir plus sur un événement, vous pouvez consulter les actualités la semaine qui précède celui-ci.

NOCES D'OR ET DE DIAMANT

L'autorité communale et La Vie Athoise présentent leurs félicitations et leurs meilleurs vœux aux couples jubilaires pour leurs 50 ou 60 ans de mariage.



Les époux Emile Stiers et Georgette Daumerie domiciliés à la Rue de la Fontaine à Ormeignies ont célébré leurs noces de diamant le 23 décembre dernier.



Monsieur et Madame Pierre Lecoq et Marie-Louise Sauvage domiciliés à la Chaussée de Bruxelles à Ath ont célébré leurs noces d'or le 23 décembre dernier.



Les noces d'or des époux Richard Dubois et Joséphine Goovaerts, domiciliés à la Chaussée de Mons à Maffle ont été fêtées le 25 novembre dernier.



Le 9 décembre dernier, les époux Lucien Blairvacq et Georgette Cauvin domiciliés Rue de l'Indépendance à Ath ont célébré leurs noces de diamant.



Monsieur et Madame Léon Verleyen et Georgette Tierache domiciliés au Vieux Chemin de Tournai à Irchonwelz ont célébré leurs noces de diamant le 10 novembre dernier.



Les époux Frantz Lejuste et Yvette Leleux domiciliés rue de la Meunerie à Maffle, ont fêté leurs noces d'or le 20 janvier dernier.



Le 6 janvier dernier, les époux Robert Descamps et Geneviève Monnier domiciliés à la Rue du Paradis à Ath ont célébré leurs noces d'or.



C'est le 21 mai 2006 que les époux Jean Duhent et Claire Lecrivain domiciliés au chemin de Stocq à Ostiches ont célébré leurs noces d'or.

De mars à juin 2007

60 expressions de citoyenneté active dans le Pays Vert

Le principe des Campagnes citoyennes athoises est que, à partir d'un thème générique large et ouvert, les écoles et associations partenaires organisent en interne ou pour le grand public, seules ou en collaboration avec d'autres, des manifestations, actions, réflexions, démarches citoyennes, pouvant s'inscrire d'une manière ou d'une autre dans le thème retenu.

L'objectif des Campagnes citoyennes est, au printemps de chaque année, à la fois de valoriser ce que les associations et écoles font en matière d'action et d'éducation à la citoyenneté, mais également de créer un trimestre fort d'expressions citoyennes tous azimuts à Ath. Il s'agit de travailler, sensibiliser et éduquer aux thèmes essentiels que sont la liberté, l'égalité, la fraternité, la paix, la démocratie, la dignité humaine, la justice, la lutte contre les racismes et les pauvretés, le partage du savoir, du pouvoir et des richesses, la sauvegarde de l'environnement, le développement durable, le devoir de mémoire, la réflexion critique et l'engagement politique, social et culturel, la gestion de la cité, la construction européenne, la solidarité locale et mondiale, la citoyenneté athoise et planétaire...

Les partenaires des Campagnes sont responsables des manifestations qu'ils initient librement. L'autorité communale de son côté, initiatrice des Campagnes citoyennes, appuie et coordonne cette vaste opé-

ration communale de mobilisation pour la citoyenneté active, solidaire, responsable !

Initiative exemplaire, la Campagne citoyenne athoise en est déjà à sa dixième édition et donc aussi à son 10ème thème de travail :

1998 : Journées pour la Paix, la Fraternité et la Démocratie

1999 : Quinzaine Européenne Athoise

2000 : Jeunesse, Fraternité, Citoyenneté

2001 : Tous ensemble contre les racismes

2002 : Penser global et agir local

2003 : Fier d'être démocr'Ath

2004 : J'ai rêvé d'un monde fr'Athelnet et solidaire

2005 : 60 ans après, construire l'Europe à 25 : un autre monde est possible

2006 : Je suis responsable de moi, des autres, du monde !

2007 : La paix, c'est géant !

Cette année, le thème générique de la campagne est donc un objectif majeur pour l'humanité : celui de la paix. Une soixantaine d'expressions de citoyenneté active développeront cette thématique tout au long du printemps 2007.



LA PAIX, C'EST GÉANT !

Editorial

« Ecrasez-les tous ! »

Les concurrents, compétiteurs, adversaires, congénères, collègues, confrères et consœurs, étrangers, commerçants, entreprises, régions, ethnies, pays... Ecrasez-les tous !

Soyez les plus forts, les plus performants, les premiers, les leaders, les stars, les dieux... Ecrasez-les tous ! Si vous ne les écrabouillez pas, c'est eux qui vous laminent... Ecrasez-les tous ! La compétition prime sur la coopération, la concurrence sur la collaboration, la guerre sur la paix, le conflit sur le dialogue, la force sur le droit, l'instinct sur la pensée, l'habileté sur l'honnêteté. Ecrasez-les tous ! Vous devez être le premier, le plus riche, le plus possédant, le plus influent, le plus puissant, le plus malin, le plus fort, le plus gradé, le plus coté. Ecrasez-les tous ! Sans pitié. L'humanité et la bonté vous perdront. Ecrasez-les tous ! Ecrasez-les tous ! Ecrasez-les tous !

Voilà ce que – malheur à nous ! – trop de femmes et d'hommes, et le système capitaliste mondial, consciemment ou inconsciemment, volontairement ou involontairement, enseignent à trop d'enfants. Et d'adultes !

Et les religions, idéologies et dogmatismes n'y changent pas grand chose : deux millénaires de christianisme, treize siècles d'islamisme, huit de capitalisme, trois de libre pensée, de lumières, de franc-maçonnerie, de libéralisme, bientôt deux de communisme et de socialisme, et pour faire bonne mesure, quelques décennies d'écologie et l'apparition récente du néo-capitalisme global, ne modifient pas grand chose à l'affaire. Des bêtes, nous préférons encore souvent nous battre comme des bêtes, plutôt que de résoudre pacifiquement les conflits d'intérêt qu'induit inévitablement toute vie en commun ! Faisons-nous la guerre pour la vie, struggle for life ? Non, bien sûr, la guerre n'étant évidemment jamais la vie. Elle est toujours la peste, elle conduit indubitablement vers les ténèbres et la mort. Petite ou grande, avec ou sans arme, la guerre porte en elle la négation de la vie, les germes de la mort !

Il s'agit donc de ne pas rester à sa place, d'envahir et d'occuper le bout de trottoir ou de territoire de l'autre, de ne pas accepter son point de vue ou sa manière d'être.

Mieux, de ne pas le respecter en tant que différent, de ne pas le considérer, de le dominer ou, toujours mieux encore, de l'humilier, de lui imposer nos choix, nos idées, notre leadership, d'envahir ou de polluer la place commune ou même l'espace qui lui appartient en propre, de préférer la force et la contrainte au dialogue et au débat, les coups de gueule au raisonne-

ment, d'en venir aux mots, aux mains ou aux armes, de médire et de mentir, de frapper et d'insulter, d'envier et de maudire, de ne jamais tenter de se réconcilier, de refuser de pardonner. Bref, de déployer autant de manières de faire la guerre et de rater la paix.

Certains vivent ainsi une partie de leur vie en guerre avec l'un ou avec l'autre ou avec la moitié de la terre !

La paix n'étant pas faite avec les autres, elle ne peut éclore en eux, hommes, femmes ou peuples aveuglés et écorchés par la haine et la rancœur, fous d'ambitions, de prétentions, d'intolérances, aigris par leurs disputes et leurs guerres. Qui empêchent de nous pacifier, nous et la société. Alors que nous savons ou pressentons que ce doit être si bien et si bon que d'être et de vivre en paix, rasséréné avec les autres et avec nous-même.

Bien sûr que la légitime défense existe, même parfois par les armes, et heureux sommes-nous, en Europe, d'avoir pu y avoir recours par deux fois au cours du siècle passé.

Mais il est davantage de guerres obscures que de guerres saines. Bien sûr qu'il faut que les victimes se défendent et que la société les aide à « faire la guerre » aux spoliateurs, violeurs, voleurs et violents de toutes espèces. Mais ce « combat » est d'une autre nature que les guerres et disputes de destruction. Bien sûr qu'il faut « se battre » pour la vie. Mais ceci n'a rien à voir avec les batailles qui sèment la mort.

Vivre en paix avec son conjoint, avec sa famille, ses voisins, ses collègues, les autres ethnies et pays, reste un must dont beaucoup rêvent mais que peu réalisent !

Mésententes entre parents et enfants, frères et sœurs, disputes entre voisins, guerres entre pays, groupes et tribus, sont le lot malheureux de beaucoup (trop) d'humains, de familles, de nations, de pays. Et cependant, la paix est un tel bien, une telle richesse, un tel (ré)confort.

Oui, la paix c'est vraiment géant ! Mais encore faut-il l'apprendre et l'enseigner, s'y exercer, jour après jour, génération après génération.

Afin que l'instinct de guerre et de compétition qui est en nous cède le pas à l'instinct de bonté et de coopération qui est tout autant inscrit dans nos gènes ! Aussi, faut-il l'imposer, par le droit national et international, par l'Etat de droit et toutes les constructions sociétales qui en découlent. La loi, c'est évidemment ma liberté, mais c'est aussi ma paix !

Vivre en paix et en bonne entente avec les autres ne tombe pas du ciel mais s'apprend et s'acquiert continuellement. Et demande des efforts !

L'homme doit tout apprendre ou presque, et entretenir les choses apprises durant toute sa vie. Telle est sa condition : développer ses potentialités, apprendre à s'exprimer, à s'informer, à échanger, à négocier, à vivre ensemble pacifiquement, à bâtir un monde juste et équilibré, équitable, durablement performant, fraternel... Evidemment que rien ne sera jamais parfait, mais quand il s'applique, l'homme est capable de « miracles », de choses extraordinaires, capable même de créer le bonheur et la paix autour de lui ! D'être un saint, un héros, un frère, un juste. Mais quand il se laisse aller, alors il redevient la bête, un monstre, un bandit, un destructeur. Entre héros et zéro, la frontière reste si ténue.

Aujourd'hui, le fascisme n'a plus besoin de défilé avec bottes et torches, le silence et la torpeur des nantis sont ses meilleurs alliés.

Ceux qui dorment, ne disent rien, ne résistent pas, laissent la violence insidieusement s'immiscer, ceux-là ne sont pas des gens pour la paix ! La paix ne se construit que par des gens conscients, éveillés, engagés. Rien n'est simple ni jamais donné : la pauvreté, l'injustice, les atteintes aux droits de l'Homme et à l'environnement, toutes les manifestations de tricheries, d'égoïsmes, d'intolérances, de refus de dialogue, sont autant de menaces pour la paix. Ignorer ces enjeux serait ne pas contribuer à construire la paix. La paix implique le respect et la bienveillance vis-à-vis de l'autre. La pauvreté et le sous-développement sont le plus souvent fruit de l'injustice ; or, sans justice il n'y a pas de paix.

Voilà. Nous avons le choix : créer un monde de paix ou laisser façonner un monde de guerre, d'entente ou de mésentente, de coopération ou de compétition, d'amitié ou de haine, de mort ou de vie.

Nous avons le choix, mais foi de nous, nul ne démentira jamais que « La paix, c'est géant ! »

En ce printemps 2007 particulièrement, à l'occasion de la 10ème Campagne citoyenne athoise, exerçons-nous, contribuons à construire positivement la paix autour de nous et dans le monde !

C'est le plus beau « combat » que nous puissions livrer, la plus belle « bataille » que nous puissions mener, le plus bel anniversaire de « campagne » que nous puissions souhaiter : être des bâtisseurs de paix !

Walter DE KUYSSCHE

Coordinateur des Campagnes citoyennes athoises

CAMPAGNE CITOYENNE ATHOISE

Jeudi 15 mars, 20h

Ouverture officielle de la

10^{ème} Campagne citoyenne athoise

Le Palace

Stabat Mater furiosa

Théâtre



Ce texte de Jean-Pierre Siméon, écrivain, dramaturge, enseignant, critique au journal L'Humanité, est un long cri contre la guerre. Stabat Mater furiosa – la mère furieuse qui se tient debout - car il s'agit du monologue d'une femme seule en scène qui se dresse dans toute sa détermination contre la folie guerrière, la violence, l'ivresse de la tuerie. Mais qui est le guerrier ? Le vrai, celui qui refuse la soumission ? N'est-ce pas la femme qui porte le monde en elle ? Anne Conti, actrice des scènes du Nord, a vibré à la lecture de ce texte, s'est levée d'un bloc, a happé les mots et nous les délivre les yeux dans les yeux, sans ciller. Elle a conçu ce spectacle comme un concert, très rythmé : les mots sont scandés comme des chants de lutte, chantés parfois ou amplifiés par une musique mêlant genres contemporains et rocks. Ils deviennent percutants comme des balles, tranchants comme des lames pour nous réveiller et agiter nos esprits. « *Je rêve d'une parole dont on ne se remet pas, non en raison de sa violence mais parce qu'elle porte en elle une évidence sans réplique* » (J.P. Siméon). Avec Anne Conti, Rémy Chatton et Vincent Le Noan pour l'univers sonore.

Un spectacle exceptionnel qui ne laisse personne indifférent !

« *Elle prend le public par la main et par les tripes, l'emmène pour une heure de spectacle vertigineux (...) Sans vanité, sans grosse ficelle, juste adossée à une musique tumultueuse et caressante, Anne Conti a offert, «avec l'obstination fragile du coquelicot», un spectacle d'une force et d'une beauté furieusement humaines.* » (B.M., La Voix du Nord).

Maison Culturelle d'Ath, 068/26.99.89

De janvier à mai

Dans les classes des 5^{èmes} et 6^{èmes} secondaires

Chronique de l'an 2047

Réflexion et réalisation de romans-photos



L'objectif de la démarche est de sensibiliser les jeunes aux enjeux écologiques, économiques, sociaux, culturels de demain et de les conscientiser sur l'importance de leur rôle dans la construction du monde à venir, et sur leur capacité à agir. La finalité est d'aider les jeunes à devenir des Citoyens Responsables Actifs Critiques et Solidaires (CRACS) de demain au niveau local et global.

Après un premier stade de réflexion, les participants passeront à la création de chroniques « roman-photos » axées sur le thème : « Chroniques de l'an 2047 ». Un blog sera alimenté de réflexions, de pistes d'exploitation, de documents ressources.

Les grandes étapes de l'action :

Du 8 au 19 janvier :

Accroche et cadrage du projet.

Apd 15 janvier :

Mise en ligne du blog

<http://chronique2047.skynetblogs.be/>

Du 15 au 26 janvier :

Travail sur les notions de collectivité, de coopération et de vivre ensemble. Composition des groupes de travail et choix précis du sujet de réflexion.

Février :

Émergence du projet et approches créatives.

Apd 26 février :

Approche technique et réalisation.

Apd 5 mars :

Finalisation des chroniques.

21 mars :

Remise des chroniques.

Avril :

Publication et diffusion des chroniques.

Mai :

Évaluation du projet.

Les établissements scolaires participants : Collège Saint-Julien, Athénée Royal d'Ath, Institut René Joffroi, IPES, Saint-François, Collège La Berlière.

Les collaborations :

Infor jeunes Ath, Confédération Parascolaire du Hainaut.

Les soutiens :

Bibliothèque d'Ath, Médiathèque.

Maison Culturelle d'Ath, 068/26.99.89

De janvier à mai

A l'Athénée royal

et en divers autres endroits

Devoir de mémoire

et de solidarité

Animations pédagogiques

et manifestations publiques



Plusieurs animations éducatives et diverses manifestations publiques autour du devoir de mémoire et de l'obligation de la solidarité sont programmées par l'Athénée durant cinq mois :

12 au 15 janvier :

Accueil dans les classes de 3^{ème} de Madame Tilly, rescapée des camps de la mort et résistante, qui témoigne de son histoire.

23 et 25 janvier :

Visite du camp de Breendonk et du Musée de la déportation de Malines, par les élèves de 3^{ème}.

5 au 13 mars :

Invitée par l'Unicef Belgique, visite au Niger de Jeanne Eloi, élève de 1^{ère}, qui visite le site des puits d'eau du Niger pour lesquels les jeunes de l'Athénée se mobilisent depuis l'année dernière déjà, et pour lesquels ils poursuivent la mobilisation. Par la suite, Jeanne témoignera de son voyage auprès de ses camarades.

CAMPAGNE CITOYENNE ATHOISE

21 mars :

Organisation et participation à la grande par'Ath « La paix, c'est géant ! »

24 mars :

« Je chante pour l'eau », concert au Palace, à 18 et à 20h.

10 mai :

Gala de cinéma à 16h30 et à 20h, « Le vent des sables », de Marion Hänsel, au profit de l'opération « Puits au Niger ».

Durant toute la campagne : vente de parapluies au profit de l'opération « Puits au Niger », avec le soutien du Rotary Ath et des Cuisines Ixina Ath.

*Athénée Royal d'Ath (Secondaire),
068/26.90.00*

Durant la Campagne

Institut Technique Renée Joffroy

ITCF Irchonwelz

Actes citoyens

Animations pédagogiques
et manifestations publiques



Projets des élèves de 5^{èmes} et 6^{èmes}, section Agent d'éducation. Synthèse des activités réalisées au sein de l'école dans le cadre de la Campagne citoyenne 2007 :

De novembre à avril :

Collecte de jouets destinés au service pédiatrie du RHMS. Animation des enfants du service pédiatrie par un spectacle de clown et marionnettes. Distribution des jouets.

Janvier :

Campagne anti-drogue. Animation destinée aux classes des deux premiers degrés.

De janvier à mars :

Participation au projet roman-photos « Chroniques de l'an 2047 ».

De janvier à mai :

Campagne anti-tabac. But : informer et

sensibiliser les jeunes à l'interdiction du tabac dans les écoles et lieux publics. Les informer sur les répercussions qu'a le tabagisme sur la santé. Réalisation d'affiches et placement dans l'établissement.

Du 15 janvier au 15 juin :

L'alimentation saine à l'école. Projet patronné par la Fondation Roi Baudouin. Une semaine par mois, instauration d'une semaine à thème (italienne, américaine, asiatique, semaine des produits laitiers, semaine de la soupe), visant à accentuer l'attention des élèves sur leur santé et sur l'impact de l'alimentation sur leur comportement et leurs rapports les uns avec les autres.

De février à avril :

- Animations pour la prévention des maladies sexuellement transmissibles et du SIDA.
- Animations sur la prévention de la violence.
- Animations didactiques sur « l'oreille » destinée aux classes de l'enseignement primaire : « Voyage au sein de l'oreille » ; ateliers didactiques sur le fonctionnement de l'oreille, sur les sons ; prévention.

7 mars :

Animation : « S'apercevoir des difficultés de mobilité rencontrées par les personnes handicapées physiques ou non-voyantes ». But : sensibiliser les jeunes de 1^e et de 2^e année secondaire aux difficultés rencontrées par les personnes handicapées pour se déplacer ou pour effectuer les gestes de la vie courante.

21 mars :

Participation aux Tambours de la Paix. Percussions à l'aide d'instruments réalisés par les élèves.

Les 23 et 24 mars :

Participation au salon du SIEP. Activités diverses (représentations, animations didactiques).

Du 19 au 26 mars :

Dans le cadre de la campagne « Ath Pays Vert, Ath pays propre ! » : nettoyage du parc d'Irchonwelz, prévention contre la dégradation de la nature et la pollution, collecte des déchets par les élèves de l'école, sensibilisation au respect de l'écologie.

Mars :

- Animation de deux classes d'école primaire (Ecole St-Joseph d'Ath et école communale de Soignies).

Représentation donnée par les élèves, illustrant différents contes de fées abordant le thème des rapports humains et sociaux. Ateliers de bricolage et d'artisanat axés sur le recyclage de canettes, papiers, bouteilles, bouchons, capsules, sur les thèmes de carnaval et Pâques. Activités Ludiques. Encadrement par les élèves des petits durant le repas.

- Animation sur les nouvelles formes de dépendance (jeux vidéos, internet, GSM).

Avril :

- Animation sur l'hygiène bucco-dentaire, destinée aux élèves de l'enseignement primaire.
- « Confiance en soi, confiance en les autres ». Animation destinée aux élèves de 1^{ère} secondaire.
- Journée sportive au profit du Télévie. Tournois de volley-ball et de mini-foot. Parrainage des équipes et vente de bonbons dont les profits seront reversés au FNRS (Télévie).
- Encadrement des jeunes « skateboarders » du Quai des locomotives de Ath (aire de skateboarding derrière la gare). Initiation et prévention face aux attitudes dangereuses dans le skateboarding ; prévention des accidents et respect de la citoyenneté.

5 mai :

- De 9 à 12h30 : collecte de sang lors de la Porte-ouverte de l'école.
- De 9 à 18h : porte ouverte à l'ITCF. Thème : « La sécurité, c'est géant ».

Mai :

« Tous contre la discrimination ». Animation destinée aux 2^{èmes} et 3^{èmes} degrés de l'enseignement secondaire. Pièce de théâtre illustrant la discrimination sous ses différentes formes et débat avec les étudiants. Le spectateur devient ensuite « intervenant » de la pièce en montant sur scène.

10 juin :

Journée des élections législatives. Assistance et accompagnement des personnes à mobilité réduite. Aider et diriger les personnes vers les bureaux de vote : écoles communales d'Irchonwelz, Georges Roland, du Faubourg de Mons, du Faubourg de Tournai, Léon Trulin.

*Institut Technique de la Communauté
Française (ITCF) Renée Joffroy,
068/26.50.50*

CAMPAGNE CITOYENNE ATHOISE

Durant la Campagne

**Institut Provincial d'Enseignement
Secondaire (IPES)**

**Construire l'Europe
des êtres humains
et du brassage d'idées
et de cultures**

Echanges internationaux et animations
pédagogiques



4 échanges franco-belges se dérouleront
de février à mai :

Février :

Avec le Lycée Agricole de la Thiérache à
Vervins (Département de l'Aisne) (section
Agriculture).

Mars :

Avec le Lycée Viticole de Beaune (Département
de la Côte d'Or) (section Hôtellerie).

Mars :

Avec le Lycée Nature de La Roche-sur-
Yon (Département de la Vendée) (section
Hôtellerie).

Mai :

Avec le Lycée Forestier de Croigny à
Chaource (Département de l'Aube) (sec-
tion Nature et Forêts); ce dernier sera
particulièrement axé sur la construction
européenne et ses lieux emblématiques.

Du 19 au 26 mars :

L'IPES participera à l'opération «Les dix
maladies de la Terre» et traitera le thème
7. De même, l'école participera à la
« Chronique de l'an 2047 » (3ème degré
TTr Sciences Appliquées).

Le 26 avril :

Les élèves de la section Nature et Forêts
montreront à des élèves de primaire
qu'Homme et Nature peuvent faire bon
ménage en les guidant ludiquement dans
la Forêt de Stambruges.

*Institut Provincial d'Enseignement
Secondaire, 068/26.46.50*

Durant la Campagne

Institut St-François (secondaire)

**Fonctionnement
des institutions
et responsabilité citoyenne**

Animations pédagogiques



Dans le cadre de la Campagne citoyenne,
plusieurs manifestations visant à informer
les élèves sur le fonctionnement des
institutions et la responsabilité citoyenne
au sens large auront lieu à l'Institut St-
François, avec pour public principal les
classes de cinquième et de terminale.

- Rencontres et débats en classe avec un
notaire, un avocat et une organisation
syndicale. Approche des rouages du
fonctionnement administratif et des ins-
titutions judiciaires et syndicales pour
les élèves de 6^{ème} Sciences sociales et
éducatives.
- Conférence sur l'Union Européenne et
les enjeux de l'élargissement.
- Animations sur les élections et sensibili-
sation aux dangers de l'extrême droite.
- Visite au Fort de Breendonk (6ème
Transition).
- Visite du Palais de Justice de Bruxelles
et présence à une journée d'audience à
la Cour d'Assises. Détermination d'un
jury et ouverture des débats, pour tou-
tes les 6èmes.
- Le défi énergétique : visite de la cen-
trale de Tihange (Section Sciences ap-
pliquées et Technicien chimiste).
- Mise en perspective des relations Nord-
Sud suite au voyage d'élèves au Bénin.
En mars, différentes actions de terrain
dont la présentation des photos et du
film et le spectacle « Un fou noir au
pays des blancs » de Pie Tshibanda,
pour tous les élèves, le 30 mars lors de
la Fête de St François.

- Implication de plusieurs classes de
6ème dans l'animation de la MCA vi-
sant la prise de participation (Projet
Chroniques de l'An 2047).

- Accompagnement et encadrement par
les élèves de 6ème Auxiliaire familial(e)
et sanitaire et de 7ème Education sa-
nitaire, du pèlerinage des malades du
Diocèse de Tournai à Lourdes.

Institut St-François, 068/26.51.20

Février et mars

Ecoles communales de l'entité

**Activités préparatoires
à la Grande par'Ath
pour la paix**

Animations pédagogiques



Aidés de leurs ensei-
gnants, les enfants de
plusieurs écoles com-
munales primaires de
l'entité préparent leur
participation active à la
« Grande par'Ath pour la

paix » du 21 mars, en ville ou dans leur
village :

Les droits des enfants. Tous les enfants
ne bénéficient pas des mêmes droits.
Nous avons la chance de vivre dans un
pays en paix ! Documents sur les enfants
soldats.

Recherche de poèmes et de slogans autour
du thème : La paix, c'est géant !

Construction pour le défilé de silhouettes
géantes représentant les différents en-
fants de la terre, de mappemondes, de
colombes, d'instruments de percussion.

Lors de la par'Ath du 21 mars, les enfants
des écoles communales de la ville seront
reliés par des rubans de couleurs autour
de leur silhouette. Sur la Grand-Place,
ils placeront une terre géante, liront des
messages de paix, lâcheront des colom-
bes, chanteront... Expérience unique
pour éveiller les enfants à devenir adul-
tes de demain, citoyens responsables !
Les enfants des écoles communales de
plusieurs villages de l'entité battront
également tambour sur leur Place de
village.

*Ecoles communales de l'Entité d'Ath,
068/28.32.70*

CAMPAGNE CITOYENNE ATHOISE

Durant la Campagne

**Au Congo et dans les classes
et groupes athois**

**Solidarité santé
avec le peuple congolais**

Mission humanitaire ophtalmologique
au Congo et conférences



Le projet OWW se passe dans un pays qui a connu et connaît encore, depuis des dizaines d'années, des situations de guerre qui ont, avec la corruption du système politique, complètement mis à mal toutes les structures de l'Etat et en particulier les soins de santé et l'éducation.

Le docteur Jacqueline Koller, ophtalmologue athoise réputée, bien connue chez nous depuis 1980, organise chaque année, des missions humanitaires de 15 jours en République Démocratique du Congo, à l'hôpital Universitaire de Kinshasa, pour enseigner la chirurgie oculaire aux médecins locaux et pour opérer des patients aveugles par cataracte.

Dans ce pays immense, il n'y a pratiquement plus d'infrastructures médicales décentes ni enseignement de qualité, même à l'université !

La Belgique compte 1 ophtalmologue pour 10.000 habitants, le Congo en compte 1 pour 1.000.000 ! Ils sont mal formés, mal équipés, surmenés et démotivés par l'absence de matériel, de médicaments et d'aide de l'Etat, et complètement dépassés par la gravité des pathologies, toujours en stade terminal. L'aide que le Dr Koller leur apporte avec son équipe est une bouffée d'oxygène, une reprise en main des possibilités techniques et des connaissances scientifiques, et pour les patients un immense espoir que des traitements sont possibles pour soigner leur cécité.

Cette année, pour le projet de mars 2007, la mission humanitaire comptera 6 ophtalmologues, 2 infirmières et 2 techniciens.

Le service d'ophtalmologie de l'Université de Kinshasa est maintenant rééquipé de matériel correct. Des milliers de patients ont été examinés et traités, des collyres et pommades ont été prescrits, plus de 500 opérations de cataracte ont été effectuées, et des milliers de lunettes distribuées.

Les participants à ces missions humanitaires sont tous à 100 % bénévoles : ils ne sont pas rémunérés pour ce travail et payent eux-mêmes leur voyage et frais de séjour !

La « mission Belge » comme les Congolais l'appellent, va cette année maintenir le programme d'opérations et de formation à Kinshasa, mais aussi commencer un nouveau projet à 400 km de Kinshasa, dans une région où les soins oculaires sont tout à fait inexistantes.

Ce travail de solidarité Nord-Sud, ces transferts de connaissances tellement nécessaires reposent sur une entraide formidable et donnent espoir de construire un monde meilleur pour les habitants du Congo.

Conférences-débats : Le docteur Jacqueline Koller peut expliquer son action aux groupes et classes qui le demandent.

*Asbl OWW - Ophthalmology WorldWide
068/28.53.91 - www.eyehelpcongo.org*

Durant la Campagne

Dans des groupes et classes

Le Congo cannibalisé

*Chronique et réflexion sur un pays
sans Etat de droit*

*Livre et conférences sur la situation
et les défis de la RD Congo*

Suite à la Campagne citoyenne athoise de 2006 qui avait pour thème « Je suis solidaire, de moi, des autres, du monde ! », Walter De Kuyssche s'est rendu en mission d'observation dans l'Est du Congo et, dit la critique, en a ramené « *un beau livre (...) pétri d'émotion et de légitime indignation (...) très bien écrit et vraiment conforme à la réalité. Salutaire (...) Excellent ouvrage, juge Patient Bagenda, leader important de la société civile au Kivu, j'ai dévoré le livre avec énormément de plaisir. Merci pour ce témoignage objectif, concret, fidèle, de terrain ; merci*

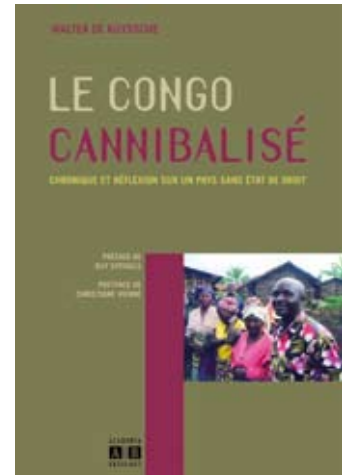

*pour l'excellente plume et la volonté
d'éclairer l'opinion sur notre situation, sur
nos aspirations et sur nos espoirs. »*

Sans Etat de droit depuis 46 ans, après la dictature, quelques guerres, sécessions et rébellions, près de 80 % des Congolais vivent aujourd'hui avec un dollar par jour, les deux tiers souffrent de malnutrition, un tiers ne prend qu'un repas par jour et certains ne mangent qu'un jour sur deux !

Depuis 1998, près de 4 millions de Congolais ont péri au cours des guerres civiles et des conflits à répétition. 2 à 3.000 morts par jour, soit un « 11 septembre » tous les jours, pendant quatre ans ! Avant 1996, ils ont souffert sous la dictature mobutiste imposée par l'Occident. Avant cela, il y a eu la traite par les Arabes, suivie de la période coloniale. Aujourd'hui, les Nations Unies publient des rapports sur l'exploitation inique du pays.

Dans cet océan de catastrophes et de marasme, des « héros de l'impossible » continuent à croire en l'avenir du Congo. Mais le développement – le plus grand défi de notre temps ! – ne se donnera pas. Il faudra bien que les Congolais se l'arrachent.

Après les élections légales de 2006, ce pays se remettra-t-il enfin en marche ?

Des conférences-débats seront organisées sur le sujet, dans le courant de la Campagne citoyenne 2007, dans les groupes et écoles qui en font la demande.

Le livre Le Congo cannibalisé - Chronique et réflexion sur un pays sans Etat de droit, de Walter De Kuyssche, Academia-Bruylant, octobre 2006, 169 pages, 15 €, est en vente dans toutes les bonnes librairies.

*Communication et Partenariat de la Ville
d'Ath, 068/26.91.58*

CAMPAGNE CITOYENNE ATHOISE

Durant la Campagne

**Salle d'exposition du Château
Burbant**

Les Jardins de pensées

Prenons la parole !

Causeries-débats



Deux dimanches par mois, le matin, les Jardins de Pensées permettent l'expression de chacun sur un sujet de société introduit par un invité. De l'échange de points de vue se dessine une autre vision des choses, une vision toujours humaniste et citoyenne. Entrée : 1,50 €. Voici trois des thèmes qui seront débattus au printemps 2007 :

Dimanche 25 mars, 10h

« **Internet, un outil au service de l'homme** »
David Blampain

Retraçons l'histoire d'internet et apprenons ce que les autoroutes de l'information peuvent donner à l'homme, mais aussi lui prendre. Le monde virtuel de l'internet est finalement une transposition du monde réel au travers des technologies. Utilisant une série d'exemples pratiques, d'analogies et de statistiques, David Blampain propose de faire le point sur la réalité de l'internet. Il donne également une série de conseils afin d'améliorer son confort de surf et explique la sécurité à appliquer lorsqu'on utilise un PC connecté à internet.

Dimanche 29 avril, 10h

« **Où va la famille ?** »

Michel Faucq

Pendant des siècles, la famille a été un des piliers essentiels de notre civilisation judéo-chrétienne. Puis, en quelques décades, parallèlement à l'effritement de la pratique religieuse, elle s'est progressivement délitée sous les coups de boutoir de la modernité. Cohabitation des jeunes, divorces en cascades, familles monopa-

rentales et recomposées, mariages gays, tout s'entrechoque. Les dégâts collatéraux sont parfois importants, notamment du côté des enfants. Comment y remédier ? A quoi mène cette course effrénée au bonheur individuel ?

Dimanche 6 mai, 10h

« **Le malade et le médecin** »

Dr Georges De Greef

La médecine est la rencontre de deux êtres. Elle doit être pratiquée comme une forme particulière de l'amitié, même si elle a tellement changé ces dernières années. Quelle joie pour le médecin s'il a pu changer quelque chose dans la vie d'un autre. « *Combien d'hommes cherchent en vain, car ils ne peuvent plus trouver un médecin et une âme à qui ils puissent exprimer leurs frayeurs les plus secrètes.* » (Soljenitsyne).

Les Jardins de Pensées, 068/44.75.30

Durant la Campagne

Cinéma l'Ecran

Cinéma d'auteur

Le 7^{ème} art engagé

Les Mercredis du cinéma

Les Mercredis du cinéma défendent le cinéma d'auteur en programmant des chefs-d'œuvre de réalisateurs, jeunes ou confirmés. Les Mercredis du cinéma, c'est le tout grand 7^{ème} art qui traite aussi des questions de société. Tous les mercredis, au cinéma l'Ecran. Voici deux films programmés durant le printemps 2007, qui entrent bien dans la thématique des Campagnes citoyennes :

28 mars, 20h :

Sarajevo, mon amour, de Jasmila Zbanic (Bosnie, 2006). Ours d'Or au festival de



Berlin, deux prix au festival du Film Européen de Bruxelles. Esma peine pour élever Sara, sa fille de 12 ans. Marquée par les conséquences du récent conflit en ex-Yougoslavie, elle entretient le mensonge autour du père de l'adolescente. Est-il réellement ce héros mort au combat, admiré par sa fille ?

2 mai, 20h :

L'immeuble Yacoubian, de Marwan Hammed (Egypte, 2006). D'après le roman d'Alaa

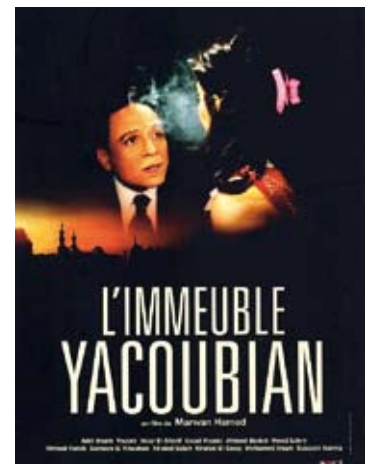

El Aswany (Editions Actes Sud). Au Caire, une population hétéroclite habite l'immeuble Yacoubian, splendide hôtel de maître des années 30. Le réalisateur nous emmène faire le tour du propriétaire, de la loge du concierge jusqu'au toit plat et surpeuplé. Dans cette fresque captivante, le bâtiment devient une sorte de condensé de la société égyptienne d'hier et d'aujourd'hui avec ses rouages, ses blocages et ses moteurs.

Maison Culturelle d'Ath, 068/26.99.87

Samedi 10 et dimanche 11 mars

Hall Expo du CEVA

Week-end Unicef

Sport et animations



Samedi 10 mars, de 10h à 15h :

Tournoi du cœur de crosse canadienne.

Thierry Thys, instituteur à l'école Saint-Joseph d'Ath, et le Jeune Comité Unicef Ath ont décidé d'unir leurs efforts dans un projet commun. Ce tournoi de crosse canadienne verra s'affronter une dizaine d'équipes hennuyères. Une remise officielle de prix clôturera l'événement en présence d'un responsable Unicef Belgique et des autorités communales.

Entrée : 0,50 €. Info : Thierry Thys, 0476/43.5.088.

CAMPAGNE CITOYENNE ATHOISE

Dimanche 11 mars, de 9h à 18h :
Brocante vide grenier. 4ème édition de
cet événement devenu incontournable.

Info : Sylvie Hendrickx, 068/28.02.62.

Durant le week-end, la petite restaura-
tion sera assurée par le Rotary Club de
Lessines. Les deux manifestations se font
au profit de l'Unicef.

Unicef Ath, 068/28.02.62

Du 19 au 23 mars

Institut Technique Libre (ITL)

Semaine de la citoyenneté

Animations et opérations de solidarité



La dimension citoyenne est
un des axes fondamentaux
du projet d'établissement
de l'ITL pour 2007-2010 !
Chaque jour, une activité
est organisée pour amener
les jeunes à acquérir une
dimension citoyenne. Les

activités concernent l'environnement, la
politique, la mobilité, la culture ainsi que
les domaines humanitaire et social .

Lundi 19 mars :

Les élèves de 6ème transition et de 7ème
qualification visitent le Parlement euro-
péen à Bruxelles.

Mardi 20 mars :

Les élèves de 7ème qualification climatisa-
tion organisent une journée don de sang.

Mercredi 21 mars :

Plusieurs classes du 1er degré, accompa-
gnées d'un géant fabriqué dans les ate-
liers de l'école, participent aux « Tambours
de la paix ».

Jeudi 22 mars :

« Penser l'immigration autrement et se dé-
barrasser des préjugés ». Un film est pro-
jeté aux élèves de 5ème année. Il est suivi
d'un débat animé par l'asbl « Le Coron ».

Vendredi 23 mars :

Un petit déjeuner OXFAM est proposé à
des classes du 2ème degré comme point
d'orgue à une exposition consacrée au
commerce équitable. A partir de 9h et
pendant toute la journée, l'ITL marche
pour le Télévie : une grande marche par-
rainée est organisée pour toutes les clas-
ses de l'école. Les bénéfices récoltés à
l'occasion de cette marche ainsi que de
la vente de bics, bonbons, porte-clés...
seront versés au Télévie.

Deux autres activités auront également
lieu durant cette semaine : le nettoyage
des abords de l'école par des classes de
1ère et l'action Provélo pour une classe de
1ère accueil. Ajoutons enfin que plusieurs
classes du 2ème degré seront sensibilis-
ées à l'utilisation du vélo pour se rendre
à l'école cette semaine-là.

Institut Technique Libre, 068/26.88.80 et
Etablissement d'Enseignement
Professionnel Secondaire Spécialisé,
068/26.88.83

Lundi 19 mars, 20h

Le Palace

Chine – USA :

La guerre aura-t-elle lieu ?

Grande conférence

« Repères pour l'avenir »

Guy Spitaels



Pays toujours en voie de développement,
la Chine a entamé une formidable réforme
économique avec la mort de Mao Zedong
en 1976. Le pays est désormais la 4ème
puissance économique mondiale et est
un colosse démographique avec presque
1,4 milliard d'habitants ! Abondance de
main-d'œuvre docile et sous-payée, ac-
cueil massif d'usines étrangères, fureur
exportatrice de produits très bon marché,
marche forcée et frénétique de moderni-
sation du pays, multiplication d'infras-
tructures... constituent quelques ingrè-
dients du prodigieux développement.

Pour Ignacio Ramonet (*Manière de voir*,
N° 85, p. 4), si la Chine poursuit son es-
sor, de monstrueux besoins énergétiques
surgiront, l'obligeant à construire deux
centrales atomiques par an, durant seize
ans... Déjà deuxième pollueur de la pla-
nète, la Chine en deviendra le premier.
Mais cette incroyable croissance aura
surtout des conséquences géopolitiques
majeures : la Chine pourra dépasser les
Etats-Unis dès 2040 et devenir la premiè-
re puissance économique du monde !

Grand intellectuel universitaire et ancien
leader politique majeur de Wallonie, pré-
sident d'honneur de l'Internationale so-
cialiste et ministre d'Etat, Guy Spitaels
publia en 2003 une somme géopolitique
très remarquée : *L'improbable équilibre*,
et en 2005, un essai qui fit date : *La
triple insurrection islamiste*. En février
2007, il sort un troisième essai détonant :
Chine – USA : la guerre aura-t-elle lieu ?
Monsieur Spitaels basera sa conférence
du 19 mars sur le contenu de ce nouveau
livre. Entrée 7,50 € ; étudiants 3,50 € ;
art. 27 1,25 €.

Maison Culturelle d'Ath, 068/26.99.89

Dimanche 18 mars, 12h

Centre Marial Tongre-Notre-Dame

**Pour que la terre tourne
plus juste, devenez
scandaleusement
solidaires !**

Repas de solidarité et conférence sur
Madagascar



Projet soutenu :
Madagascar.

Repas de solidarité avec
Madagascar, suivi d'une
conférence-débat en pré-
sence du Père Jean-

Clément Randrianavozaka, vicaire général
du diocèse d'Antsirabé et directeur de la
Caritas diocésaine.

17 et 18 mars et 31 mars et 1er avril

Dans les églises de l'entité

**Collectes en faveur
de paysans malgaches**

Collectes de solidarité

Projet soutenu :

« Produire pour manger à sa faim ».

Former les paysans malgaches à produi-
re plus et mieux, dans une région où ils
s'endettent et ne mangent pas toujours à
leur faim, améliorer la culture du riz et
produire dans les potagers des légumes
de contre-saison comme les tomates, les
carottes... préférer utiliser l'engrais fabri-
qué à base de compost... travail commu-
nautaire...

Région pastorale d'Ath et Entraide et
Fraternité, 068/28.16.46

Du lundi 19 au lundi 26 mars, dans toute l'entité.

Ath pays vert, Ath pays propre

LES DIX MALADIES DE LA TERRE

Campagne de propreté et de sauvegarde de l'environnement

Préserveons la planète!

Parce qu'une ville propre, c'est une ville où les citoyens sont actifs et respectueux de l'environnement, la ville d'Ath organise la campagne de propreté et de sauvegarde de l'environnement du 19 au 26 mars 2007. Cette année encore, elle aura lieu pendant la campagne citoyenne.

La campagne de propreté et de sauvegarde de l'environnement ne peut avoir lieu sans votre participation active. C'est pourquoi tous les citoyens sont appelés à se montrer plus vigilants encore lorsqu'ils se débarrassent de leurs déchets. Pour rappel, les sacs poubelles de la ville peuvent parfois être allégés en effectuant le tri sélectif ou le recyclage, mais aussi en se rendant dans les parcs à conteneurs dans lesquels certains déchets sont récupérés. Ces solutions alternatives au sac poubelle jaune rendent un énorme service à l'environnement. Plus on recycle, plus on trie, moins on utilise les sacs poubelles, et tout le monde est gagnant!

Un ramassage des encombrants différent

Les collectes d'encombrants ne doivent pas être considérées comme le dépôt d'objets gênants laissés pour compte. Elles doivent être le dernier recours envisagé, si aucune filière de recyclage n'offre



une solution alternative. Le nombre de tonnes d'encombrants est en constante augmentation. Les citoyens veilleront donc à être attentifs et à leur donner la meilleure finalité possible. Il est bon de rappeler que certaines entreprises d'économie sociale reprennent par exemple le mobilier dont les particuliers veulent se débarrasser. Ces associations le destinent aux personnes démunies qui en ont un besoin urgent.

Le Carré: 068/64.67.15
Les Petits Riens : 056/84.18.50
La Poudrière : 069/77.43.44

Les ramassages spéciaux d'encombrants de la campagne de propreté et de sauvegarde de l'environnement 2007 s'organiseront de la manière suivante:

- Les collectes d'encombrants seront effectuées suivant le règlement « Vivre ensemble » qui énumère **les déchets exclus** des encombrants. Ces derniers sont recyclables, les citoyens pourront les transporter jusqu'au parc à conteneurs.

1. Les déchets inertes : Tels que les briques, débris de béton, faïences, carrelages, pierres, marbres, terres, tuiles.

2. Les déchets d'amiante : Tous les déchets contenant de l'asbeste ciment tels que les bouts de tuyau, morceaux d'ardoise, plaques ondulées ... La récolte se fait via des sacs étanches disponibles auprès des agents des parcs à conteneurs.

3. Les déchets végétaux : Les déchets provenant de tontes de pelouse, d'élagage d'arbres et arbustes, fleurs coupées, déchets de cuisines, souches, légumes et fanes de pommes de terre.

4. Les papiers cartons : Tous les emballages de carton, les revues, journaux, bottins, feront l'objet d'une collecte sélective. Le papier peint est interdit



et doit être considéré comme déchet ménager orienté vers le sac poubelle (jaune) des ordures ménagères.

5. Les P. M. C. : Toutes les bouteilles et flacons de boissons vides en PVC ou PET avec les bouchons, les bouteilles de lait opaques et les flacons de produits ménagers tels que lessives ou produits vaisselles. Les flacons ayant contenu des produits dangereux ou toxiques sont interdits.

6. Les verres: Les bouteilles et bocaux vides en verre. Les verres à vitre, les tasses, les assiettes et les néons ne sont pas repris dans les encombrants. Le verre est récolté via des bulles séparées, blanches pour le verre transparent et verte pour le verre coloré.

7. Les déchets spéciaux: Les petits déchets toxiques tels que les piles, batteries, médicaments, encres, colles, néons, spray, huile de vidange, huile et graisse de friture.

8. Les déchets d'équipement électriques et électroniques : Ce sont les appareils de réfrigération, le gros blanc électroménager (machine à laver, séchoir, lave-vaisselle...), les écrans de télévision, les écrans et matériel informatique, le petit appareil électroménager (percolateur, rasoir, mixer, etc.), l'outillage électrique et les appareils d'éclairage.

9. Les déchets non- incinérables : La laine de roche, la laine de verre, les vitres, le torchis, le gyproc...

10. Les pneus usagés et autres pièces de véhicule : Les pneus de voiture et autres pièces de véhicule sont exclues.

11. Les textiles : Les vêtements tels que sous-vêtements, pantalons, chemises, anoraks, T-shirts. Le linge de maison uniquement rideaux, essuies, draps de lit, mouchoirs et nappes de tissus.

12. Le frigolite : (bloc, les chips et les boules de frigolite) ne sont pas repris et doivent être évacués via le sac poubelle d'ordures ménagères.

Les parcs à conteneurs reprennent également les déchets de bois, les bouchons de Liège, les pots de fleurs.

Pour tout renseignement, contacter le service environnement de la Ville d'Ath au 068/26.91.35.

La collecte des encombrants portera sur une collecte sélective d'**encombrants ménagers exclusivement selon la définition suivante** : « un encombrant est un objet volumineux provenant des ménages et n'entrant pas dans un sac poubelle communal ».

• Il n'y aura pas de passage systématique en porte à porte mais un passage sur demande téléphonique préalable ou sur remplissage du formulaire mis en ligne sur le site ath.be. Les citoyens peuvent aussi signaler tout dépôt sauvage par le biais de ces numéros: **068/26.91.35** ou **068/26.91.76**

• Les demandeurs réaliseront un premier tri sommaire du dépôt. Tout matériau pouvant être recyclé via le parc à conteneur ne fera pas partie du dépôt d'encombrants. **Les ouvriers communaux ne ramasseront pas les objets dont les caractéristiques sont reprises dans la liste ci-dessus.** Les objets doivent être placés au rez-de-chaussée de l'habitation.

Exceptionnellement, les ouvriers communaux se chargeront d'apporter les matériaux recyclables au parc à conteneurs Ipalle, dans la mesure où la personne est incapable de se déplacer d'elle-même. Ce qui ne peut pas être valorisé sera transporté à l'incinérateur de Thumaide.

Ath pays vert, Ath pays propre!

«Ath pays vert, Ath pays propre» est une campagne de propreté située après la période des congés de Carnaval en février et avant celles de Pâques en avril. Elle fait partie de la campagne citoyenne depuis trois ans et est symboliquement placée aux alentours du printemps (21 mars) et avant les floralies athoises. Comme chaque année, les écoles y participeront activement.

Le thème 2007 de la campagne s'inscrit dans la lignée de plusieurs personnes connues. Telles que le savant Hubert Reeve qui ne cesse de dire qu'il nous reste à peine dix ans pour éviter une catastrophe planétaire. Mais aussi l'ancien vice-président américain Al Gore dont le film « Une vérité qui dérange » montre la volonté de changer les mentalités pour donner un nouveau souffle d'air à la Terre.

Nicolas Hulot avait annoncé son intention de se présenter aux prochaines élections présidentielles françaises si le monde politique ne réagissait pas rapidement et concrètement. Toutes les familles politiques ont signé son pacte écologique.

Les citoyens athois peuvent aussi agir à leur échelle personnelle, ils contribueront à changer leur ville et à vivre dans un cadre plus propre.

Pour cela, nombreux sont les actes individuels d'incivilité à bannir. C'est pourquoi il est nécessaire d'insister sur certains points, notamment le fait que déposer les déchets ménagers dans les poubelles publiques est interdit. Cet acte est passible d'une sanction administrative. Les poubelles publiques sont exclusivement destinées à recueillir les déchets de produits consommés sur la voie publique et les déjections canines.

Un rappel est également utile en ce qui concerne le comportement des maîtres et de leurs chiens. Les maîtres sont tenus de tenir leur chien en laisse, de l'identifier par un tatouage ou une médaille. Ils doivent l'emmener sur le canisite ou utiliser un sac pour ramasser les matières fécales. A ce propos, les sacs «crotinette» sont distribués **gratuitement** pendant toute l'année au centre administratif, rue de Pintamont.

Nettoyer les fossés, les rieux, ne pas se débarrasser de ses ordures n'importe où, ce sont les premiers gestes à accomplir. C'est aussi cela faire preuve de civisme. C'est une des raisons qui a poussé la Ville à élargir le combat pour la propreté et la sauvegarde de l'environnement. La campagne 2007 s'est donc portée sur le thème: « Les 10 maladies de la terre ».

10 maladies pour sensibiliser

Le réchauffement de la planète, la pollution atmosphérique et chimique et les effets sur la santé, la réduction de la

biodiversité, les pollutions, la pénurie d'eau douce potable, la surexploitation des mers, l'épuisement des ressources en énergie, etc.

Au total, 10 maladies et leurs symptômes seront évoqués par des enfants de maternelles et de primaires ainsi que d'autres participants qui se mettront dans la peau d'un médecin de la terre.

La plupart des écoles participeront à ce projet. Elles choisiront un thème et les élèves devront en définir les différents symptômes, les analyser et tenter de définir un remède adéquat. A l'issue de ce travail, ils seront amenés à représenter chaque maladie et leurs remèdes dans des bricolages réalisés à l'aide de matériaux recyclés.

Les divers remèdes trouvés feront l'objet d'une liste d'engagements concrets sous forme de charte. Les enfants s'engageront à respecter les points de la charte pour tenter d'enrayer ces maladies.

La charte sera remise au Député-Bourgmestre de la ville d'Ath lors de la clôture de la campagne citoyenne athoise.

Les bricolages des enfants seront ensuite exposés dans les couloirs de l'Administration communale aux côtés de 10 œuvres originales d'artistes adultes, durant un mois à partir du 19 mars. Dix artistes plus ou moins connus ont accepté le défi de représenter sur tableau les 10 maladies de la terre. D'avance nous remercions Anne Mauroy, Victor Barros, Jade, Sylvie Borlez, Jasco, Cécile Ghysels, Julien Wattez, Marie Godefroid, Lina Legrand, et Karine Bourgeois.

A voir absolument, n'hésitez pas à venir admirer ces œuvres, les couloirs de l'Administration vous sont ouverts gratuitement du lundi au vendredi de 08h00 à 17h00 ainsi que le samedi de 10h à 12h.

*La propreté, tout le monde participe!,
(ici l'asbl Les Heures Heureuses)*



Les employés et ouvriers communaux seront de la partie



Pendant cette semaine de propreté, les ouvriers et employés de la ville enlèveront tous les déchets et dépôts sauvages.

- Le lundi 19 mars, ils seront à Ligne, Houtaing et Mainvault.
- Le mardi 20 à Lanquesaint, Maffle, Isières et Arbre.
- Le mercredi 21 à Meslin, Ghislenghien, aux faubourgs de Tournai et Ath centre.
- Le jeudi 22 à Bouvignies, Rebaix et Ostiches.
- Le vendredi 23 à V-S-A, V-N-D, Moulbaix, Irchonwelz et Ormeignies.
- Et enfin le lundi 26, aux faubourgs de Mons, de Bruxelles et à Gibecq.

Dans le même temps, la ville ramassera les encombrants. Il faut cette année passer un appel téléphonique afin d'indiquer où se trouvent les encombrants.

Les partenaires de la campagne

Pour cette campagne de propreté athoise, le service routes et voies navigables du M.W.E.T. nettoiera la Dendre canalisée, les abords de l'autoroute A8 et en partie son contournement.

La Police locale sera également de la partie. Nos policiers auront une attention particulière quant au respect de la propreté et des délits environnementaux lors de leurs tournées du 19 au 26 mars.

L'initiative est aussi soutenue par des partenaires extérieurs notamment la fondation belge Nicolas Hulot. Elle offrira deux jours d'animation sur le thème du réchauffement climatique aux élèves de 5ième et 6ième année participant à la

campagne. Elle sponsorisa aussi les 10 artistes (à hauteur de 25 €) pour l'achat de la peinture nécessaire à leurs œuvres sur les maladies de la terre.

La SNCB participera également à la campagne 2007, la gare d'Ath sera bichonnée et les milliers de voyageurs qui la fréquentent seront sensibilisés aux différents thèmes de la campagne.

La SNCB annoncera au micro la campagne de propreté en cours et placardera des affiches dans ses gares et aux alentours.

L'intercommunale Ipalle est un partenaire privilégié qui interviendra aux multiples stades de l'organisation de cette campagne de propreté et de sauvegarde de l'environnement 2007.

Par exemple, Ipalle ouvrira le parc à conteneurs aux ouvriers communaux qui récolteront les dépôts sauvages et les encombrants afin de recycler les déchets qui peuvent l'être.

Ipalle offrira également du matériel écologique aux enfants qui choisiront « la production de déchets » comme thème.

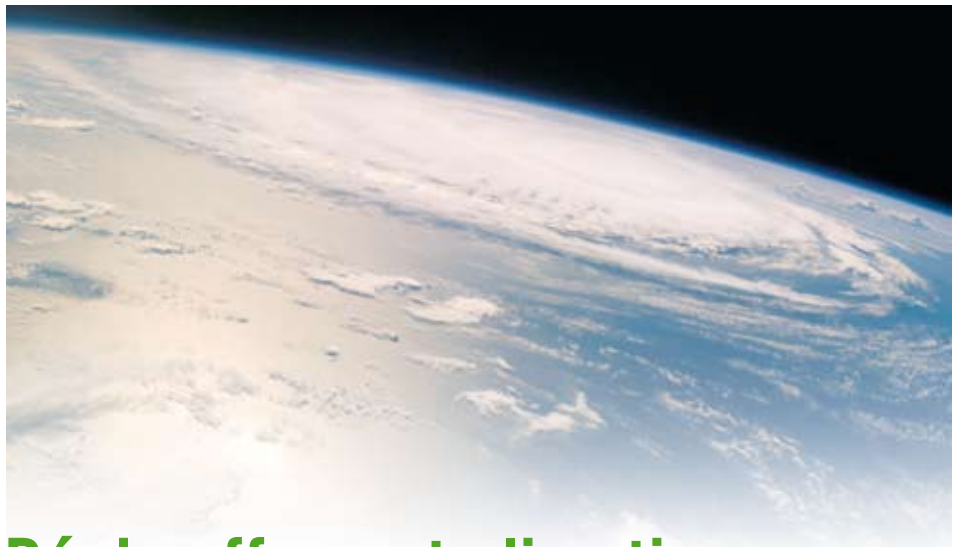

Réchauffement climatique

Les scientifiques du Groupe Intergouvernemental d'Experts sur l'évolution du Climat (GIEC) ont publié un rapport sur le climat destiné aux décideurs politiques. Dans ce rapport, ils font état de la santé du climat et des conséquences à long terme si aucune décision ne vient enrayer les causes du problème.

Selon eux, l'homme est responsable à 90 % de la hausse des températures depuis les années 50. Les conséquences de l'effet de serre seront la montée du niveau de la mer et de la température du globe. Le niveau de la mer augmentera de 17 à 58 centimètres et les températures de 2 à 4,5 degrés. L'Organisation des Nations Unies a profité de ce constat pour déclarer qu'il était urgent d'agir maintenant afin de limiter ces effets.

Les différents services communaux vont également se pencher sur les 10 maladies de la terre et envisager comment chacun peut intervenir à son niveau.

En voici déjà quelques exemples :

Les Services Techniques Communaux vont lutter contre la maladie « perte de la biodiversité » en mettant en place un

élargissement de la politique de fauchages tardifs des bords de route ;

Le Service des Espaces Verts luttera efficacement contre la maladie « les pollutions chimiques et leurs effets sur la santé » en rentrant dans un programme de diminution des produits phyto,

Le Service Informatique interviendra contre le gaspillage d'énergie en plaçant un système d'extinction simple des appareils informatiques, qui avant, restaient en veille.

*Service environnement de la Ville,
068/26.91.10*

CAMPAGNE CITOYENNE ATHOISE

Mercredi 21 mars

Un géant pour l'Unicef

Naissance d'un nouveau géant



Dans le cadre du thème 2007 de la Campagne Citoyenne Athoise, les adolescents du dynamique Jeune Comité Unicef Ath ont décidé de créer un géant à l'effigie de l'Unicef, qui sera inauguré, avec ses autres nouveaux frères et sœurs (créés par d'autres associations et/ou écoles), le 21 mars, lors de la manifestation des Tambours pour la paix.

Unicef Ath, 068/28.02.62

Mercredi 21 mars

Départ de la gare à 11h

(Rendez-vous à 10h30)

Grande par'Ath pour la paix

Les tambours de la paix

Avec tes mots, bâtis une école sans violence.



Grand cortège festif, musical et coloré qui animera le cœur de la ville d'Ath, ce projet pédagogique original a pour but essentiel de célébrer la paix dans le monde.

Présentée dans le cadre de la Campagne citoyenne athoise, cette journée de réflexion et d'animation s'intègre dans la Journée Mondiale Poésie-Enfance et dans l'opération Tambours pour la paix. Cette action se déroule dans les pays de l'Union Européenne et dans de nombreux pays du monde. La grande par'Ath invite tous les enfants (primaire et secondaire) des écoles à défiler avec fierté, à chanter avec foi, à danser avec cœur, et à battre tambour avec vigueur. Avec leurs mots et leurs couleurs, les enfants et les jeunes diront ce que veulent dire les mots violences, paix, enfant-soldat. Avec leurs poèmes, leurs chants et leurs danses, ils diront leur refus de la violence et lance-

ront un appel pour la paix, dans l'espoir qu'il résonne jusqu'au bout de la terre. 1.250 jeunes et enfants sont attendus à cette manifestation !

Le 25 mars 2007 marquera également les 50 ans du Traité de Rome. Il s'agit du texte fondateur de l'Union européenne qui, au lendemain de la 2ème guerre mondiale, a entériné la réunification de six pays ennemis autour d'un projet commun visant à garantir une paix durable.

Athénée Royal d'Ath (Secondaire),
068/26.90.00

Jeudi 22 mars, 14h

Le Palace

La dernière lettre

Théâtre pour les scolaires de 16 à 18 ans

Extraite du chef-d'œuvre de Vassili Grossman, « La dernière lettre » est un texte fulgurant qui retrace les derniers moments d'une femme médecin russe, juive et mère, une dernière lettre avant le départ sans retour, les derniers mots d'amour d'une mère à son fils. La tragédie de cette femme qui déroule son existence devant elle, est une leçon de vie et d'optimisme face au déchirement de la guerre et aux pires horreurs de la pensée : le racisme, la xénophobie, l'antisémitisme. Les textes nous renvoient à nos lâchetés, nos bravoures, notre passé et notre présent, à nos peurs et espoirs, à la vie et à la mort. C'est un hymne à la vie dans cet enfer construit par l'homme. PAF/élève 6 €. A l'issue de la présentation : débat en présence de Pierre Ladeuze, président des « Héritiers de la Mémoire » et de Béatrice Ferrauge, comédienne.

Maison Culturelle d'Ath, 068/26.99.92

Samedi 24 mars

Au Palace, à 18h et à 21h

Je chante pour l'eau II

Concert par des jeunes pour le creusement de puits d'eau au Niger

Concert donné par des jeunes de l'Athénée d'Ath, sous la direction de Michel Lefevre, alias « Lariguette », pour le creusement de puits au Niger. Après le succès de l'année dernière, les jeunes de l'Athénée remettent cela, conscients qu'ils sont du problème numéro un que constitue la question de l'eau pour les peuples de la faim. En collaboration avec d'autres associations athoises, et le soutien du Rotary



d'Ath, d'ABM Assurances et de la Ville d'Ath, il s'agit d'une nouvelle initiative de solidarité mondiale exemplaire, portée par des jeunes et appuyée par des adultes !

Athénée Royal d'Ath, 068/26.99.89.

Dimanche 25 mars de 8 à 15h

Au départ de la Maison du Peuple à Maffle

Marche pour le Télévie

Marche de solidarité pour tous



Deux circuits :
6 et 12 kilomètres.
Participation :
1 € par marcheur.
Départs de 8 à 15h. Petite restauration prévue :

croque-monsieur et sandwiches. Les bénéfices seront intégralement reversés à l'opération Télévie qui est un grand mouvement de solidarité permettant de récolter des fonds pour aider la recherche scientifique à progresser dans sa lutte contre la leucémie et le cancer, chez l'enfant et chez l'adulte.

Mouvement socialiste athois démocrate,
068/28.66.98

Mars et avril

Dans toutes les 6èmes primaires d'Ath

Créer la paix autour de soi

Réflexions et créations dans les classes de 6ème primaire



Aidés de leurs institutrices et instituteurs, les écoliers de toutes les classes de 6ème primaire de l'entité réfléchiront, discuteront et s'exprimeront sur de grands panneaux qu'ils fabriqueront ensemble et qu'ils exposeront par la suite. Il s'agit d'imaginer et de réaliser cinq bulles

CAMPAGNE CITOYENNE ATHOISE

de documents, dessins, textes, poèmes qui entourent les mots « La paix » qui se trouvent au centre des panneaux : la paix en famille, entre copains, à la maison, à l'école, dans ma commune.

Ligue des Familles, 068/28.14.25

Avril

Les moulins de la paix

Création de moulins



Les résidents des Heures Heureuses créeront plusieurs moulins sur lesquels s'afficheront des messages de paix. Ces moulins seront fonctionnels (les moulins tourneront au gré du vent et pourront moudre du grain !), et seront construits en matériaux de récupération. Une exposition de ces moulins se tiendra le dimanche 22 avril à l'occasion de la 4ème Balade moto au Ballodrome de Rebaix, organisée par les Heures Heureuses. Les moulins seront ensuite remis à Ostiches, dans le cadre de la Fête du Moulin, le 1er week-end de juillet.

22 avril, à pd 8h30

Grande balade autos-motos de 1900 à 2007

Au profit des vacances 2007 des résidents des Heures Heureuses

Balade « Routes des Monts », Road Book réalisé par le Rat Pack Ath, Christian et Annick Mourin. 8h30 : inscriptions. 9h30 : départ du Ballodrome de Rebaix. Dès 12h : mixed grill, frites, crudités. Prix balade et repas : 15€ adultes, 8€ enfants -12 ans. Repas seul : 10€ adultes, 5€ enfants -12 ans. Inscription et réservation souhaitée : Compte 132-5018089-29. Adresse Ballodrome : rue princesse Astrid, Rebaix.

A.S.B.L. « Les Heures Heureuses »
Service d'accueil de jour pour Handicapés
Adultes mentaux et physiques
068/28.55.21

Dimanche 1er avril, de 8 à 18h

Shopping Ath center

Brocante du printemps

Fonds de grenier pour la solidarité



Pour la seconde fois, une brocante est organisée sur le parking du Ath Shopping Center, au profit intégral de Télévie.

Emplacement 5 mètres : 10 €. Ouvert à tous les exposants : brocanteurs du dimanche ou professionnels. La participation de chaque brocanteur sera versée à Télévie. Des mouvements de jeunesse de la ville dynamiseront l'événement. Buvette, petite restauration, animations, tombolas.

Match, 068/26.96.20

Mardi 3 avril, de 14 à 16h

Ludothèque Pirouette

Le jeu nous construit

Jeux coopératifs pour les 10 à 16 ans



La ludothèque Pirouette et le service AMOSA (Aide en Milieu Ouvert du Secteur d'Ath) organisent une après-midi centrée autour des jeux coopératifs.

En se nourrissant de jeux, les enfants et adolescents s'emparent des valeurs qui feront d'eux – ou pas ! – des hommes et des femmes bien dans leur peau, ouverts sur le monde.

En cette période d'éducation à la citoyenneté, nous privilégierons les jeux de coopération qui ne supposent pas de jouer l'un contre l'autre mais bien l'un avec l'autre pour, ensemble, décrocher la victoire.

Toute convivialité se construit. En jeu, elle est portée par des activités qui favorisent l'écoute, la confiance en soi et la confiance en l'autre, la communication, la coopération, l'intégration et l'imagination.

*Ludothèque Pirouette et AMOSA,
068/84.35.05*

Du 16 au 22 avril

Salle des pas perdus de l'Hôtel de Ville

Enfants du Laos

Exposition

Monique Duriez, bénévole active au sein du comité Unicef Ath, vous propose de venir à la rencontre de visages d'enfants du Laos. Elle vous présentera ses clichés réalisés lors de son voyage en janvier 2007. Vernissage le lundi 16 avril à 18h30.

Unicef Ath, 068/28.02.62

Dimanche 22 avril, à 10h

Au départ de l'Hôtel de Ville

Randonnée familiale à vélo

Découverte vélo des abords de la ville d'Ath

Dans le cadre de la journée d'action nationale d'Unicef Belgique et de la clôture de la campagne « Sortez-moi de là », le club Les Aiglons organise, en partenariat avec le comité Unicef Ath, une randonnée familiale à vélo. Ce parcours d'une quinzaine de kilomètres fera découvrir les abords de la ville. Paf : 2,50 € au profit de l'Unicef.

Les Aiglons et Unicef Ath, 068/28.02.62

Mardi 24 avril, 10h

Le Palace

Les croisés

Théâtre pour les scolaires de 15 à 18 ans

La mère supérieure Zara dirige l'hospice Sainte-Jeanne. Ses patients sont des mutilés de guerres qui se sont battus au nom



CAMPAGNE CITOYENNE ATHOISE

de Dieu. Pour garantir l'avenir financier de l'hospice, tout ce petit monde parcourt le pays en présentant un gala de charité... Bientôt, ces mutilés seront guéris et aptes à participer à une nouvelle croisade ! L'histoire est truffée de guerres de religion et de croisades et, par cette pièce, l'Agora Théâtre confronte le spectateur à l'absurdité de la violence au nom d'une religion. Une prise de conscience pour une pièce toujours d'actualité. PAF/élève 6 €.

Maison Culturelle d'Ath, 068/26.99.92

Vendredi 27 avril, 20h

Auditorium de la Maison Culturelle

White terror

Documentaire et débat



Documentaire de Daniel Schweizer (France, Allemagne, 2006), dans le cadre de l'exposition « Démocratie à la citoyenneté ».

Une vidéo néo-nazie provenant de Scandinavie marque le point de départ d'une recherche sur les réseaux extrémistes en Europe, en Amérique du Nord et en Russie. Leur propagande est un message de haine, de guerre et de ségrégation. Les nouveaux idéologues émergent de partout. Ils ne se rasent pas nécessairement la tête ; ils ont créé des sociétés, compagnies de distribution, clubs de musique, maisons d'édition, sites Internet et ont remplacé les vieux symboles par des nouveaux, plus adaptés aux sociétés modernes et à la globalisation. La propagation d'idéaux racistes par internet, le nombre de plus en plus important de livres racistes, de brochures, de magazines, de CD, audio et vidéo effraie. Dans ce contexte, l'idéologie néo-nazie semble avoir conquis de nouveaux territoires et prépare une terre fertile à sa propagande. Daniel Schweizer, réalisateur acclamé de Skin or die et de Skinhead Attitude fait un tour du monde de la planète nazie, incarnée ici par les boneheads (skin nazi), ces fous de la croix gammée. Il étudie les forces qui se cachent derrière le « White Power » et les slogans des nouveaux racistes.

A l'issue de la projection, Sandro Baguet, militant actif dans l'association internationale Antifasciste Collective Action et spécialiste du mouvement et de la musique skin, ainsi que Manuel Abramovicz (sous réserve) seront présents pour débattre avec le public.

Des projections scolaires (avec débat) sont organisées à la demande des enseignants, du 24 avril au 3 mai, pour les élèves de 4, 5 et 6èmes secondaires. Info : Maison culturelle : 068/26.99.87. Paf : 3 €.

Maison de la Laïcité, 068/45.64.92

Du 24 avril au 3 mai

Grenier 29 de la MCA

Démocratie et éducation à la citoyenneté

Exposition

Cette exposition réalisée par le Comité d'Action Laïque du Brabant Wallon est particulièrement destinée aux élèves de l'enseignement secondaire. Visites guidées et commentées sur demande.

Dimanche 6 mai, 10h30

Grand Salon de l'Hôtel de Ville d'Ath

Célébration de la Campagne citoyenne athoise

Séance académique (sur invitation)

Hommage du Collège communal aux écoles et associations partenaires de la Campagne citoyenne.

Remise des prix aux enfants lauréats de l'activité de la Ligue des Familles.

Remise du « Prix du citoyen » de la Ville d'Ath.

Attribution du Prix du citoyen de la Ville d'Ath



Ce 6 mai, l'Autorité communale athoise et les écoles et associations partenaires des Campagnes citoyennes athoises rendent hommage à une femme ou à un homme, jeune ou adulte, puissant ou modeste, grand ou petit, qui, anonymement ou publiquement, dans la vie publique, associative, scolaire, professionnelle, de quartier ou de famille, s'évertue à répondre aux exigences éthiques et morales du statut de citoyenne ou citoyen que lui confère le fait de vivre en démocratie.

Cette femme ou cet homme est évidemment loin d'être la ou le seul vrai citoyen démocrate actif d'Ath ; elle ou il est un emblème, un exemple, un représentant, un ambassadeur, un témoin, de ce que

sont éminemment beaucoup d'autres citoyennes et citoyens d'Ath qui, même s'ils ne l'obtiennent pas officiellement, mériteraient amplement le Prix du citoyen.

Communication et Partenariat de la Ville d'Ath, 068/26.91.58

Samedi 28 avril, 19h

Parcours d'orientation

Parcours d'orientation au profit de l'école d'Ellignies-Ste-Anne. Départ à partir de 19h. Les fonds serviront à améliorer la logistique et les fournitures des enfants des classes gardiennes et primaires.

Samedi 12 mai, 18h

Rallye touristique et parcours d'orientation

Rallye touristique et parcours d'orientation au profit d'un village du Bénin, en collaboration avec la chorale de St-Julien. Départ à partir de 18h à l'école St-François. Les fonds serviront à financer la construction d'un puits.

Ath Racing, 068/28.67.10

Mardi 8 mai, à 8h15 et à 19h

La grosse cloche de St-Julien sonne le souvenir



Place Ernest Cambier, 19h

Cérémonie du souvenir de la fin de la guerre 40-45 et de la libération des camps

Manifestation du souvenir

Le 8 mai, les associations d'anciens combattants, prisonniers, déportés et résistants, les autorités communales et toute

CAMPAGNE CITOYENNE ATHOISE

la population, commémorent le soixante deuxième anniversaire des souffrances et des atrocités du passé. Hommage est rendu aux victimes de la guerre, aux martyrs des camps et de la torture, à celles et ceux qui combattirent pour nos libertés et pour la démocratie. Nous nous souvenons que c'est grâce à eux qu'aujourd'hui nous pouvons rêver de démocratie et agir en faveur de la fraternité ! C'est grâce à elles et à eux qu'aujourd'hui un autre monde est possible !

FNAPG-FB Régionale d'Ath, 068/64.56.89

Jeudi 10 mai, 16h30 et 20h

Cinéma l'Ecran

Si le vent soulève les sables

Gala cinématographique

Un film de Marion Hänsel (Belgique, 2006, 96 min.), avec Issaka Sawadogo, Carole Karemera, Asma Nouman Aden, Saïd Abdallah Mohamed, Ahmed Ibrahim Mohamed.



D'un côté, le désert qui grignote la terre. La saison sèche qui n'en finit plus, l'eau qui manque. De l'autre la guerre qui menace. Au vil-

lage le puits est à sec. Le bétail meurt. La majorité des habitants, se fiant à leur instinct, partent en direction du Sud. Rahne, seul lettré, décide de partir avec Mouna, sa femme et ses trois enfants vers l'Est. Leur seule richesse, quelques brebis, des chèvres et des chamelles, un dromadaire. Histoire d'exode, de quête, d'espoir et de fatalité. Rahne et les siens parcourent des contrées hostiles sous un soleil dévastateur, effectuant des marches sans fins, croisant souvent la mort. Mais « Si le vent soulève les sables » est aussi une parabole sur la détermination et l'éternité qui nous entraîne sur les pas de Shasha, enfant nomade qui va conquérir l'amour de son père grâce à sa ténacité, sa force et joie de vivre.

Gala cinématographique au profit de l'opération « Puits au Niger » menée par l'Athénée d'Ath.

*Athénée Royal d'Ath (Secondaire),
068/26.90.00*

Ath, ville de citoyenneté et de solidarité

Il ne se passe pas une semaine sans que des citoyens du Pays Vert ne s'investissent d'une quelconque manière dans la construction d'un monde meilleur. Petits ou grands gestes de solidarité, posés occasionnellement ou de manière récurrente, ce sont ces gestes là, discrets ou secrets, publics ou connus, qui témoignent de la grandeur et de la noblesse de celles et de ceux qui les posent. A une époque où les égoïsmes (qui seront toujours trop nombreux) sont souvent épinglés, il faut aussi que soient mis en exergue les innombrables gestes d'entraide et de fraternité. Ils sont l'expression de la grandeur de l'hom-

me et manifestent ce dont il est capable quand il assume positivement ses responsabilités. Si la Campagne citoyenne athoise ambitionne de valoriser, au printemps de chaque année, ce que des associations et des écoles font en matière d'action et d'éducation à la citoyenneté, il ne faut pas oublier que d'autres, à d'autres moments, en font tout autant. Tous ceux-là, innombrables, précèdent et prolongent en permanence les Campagnes citoyennes athoises. Car on n'est pas citoyen solidaire, responsable et actif qu'au printemps, on l'est tout le temps !



LA PAIX, C'EST GÉANT!



Jet Set

*Une ambiance chaleureuse.
Un piano bar - Une salle VIP.
La location pour vos séminaires.
Les salles climatisées.*

Le Jet Set-Bar

*est ouvert du vendredi au dimanche
de 21h00 à l'aube.*



*26, RUE DE L'HÔPITAL NOTRE-DAME - 7500 TOURNAI
+32 069 22 99 92 - www.jetset-bar.be*

Le Refuge de l'Abbaye de Ghislenghien

D'octobre à janvier 2005, une étude archéologique du bâti était menée dans l'ancien Refuge de l'Abbaye de Ghislenghien, rue Haute.

En 1645, l'abbesse de l'Abbaye de Ghislenghien, Guillemette de Mortagne, achète à Gabriel de Jauche-Mastaing, seigneur de Brugette, un bâtiment situé rue Haute d'Enghien. Lors du siège de la ville d'Ath en 1697, ce refuge sera partiellement endommagé par les bombardements. Après réparations, une partie de l'édifice sera loué à des particuliers.

Après la révolution française, la maison de la rue Haute est achetée par Pierre Hannecart, dont la fille Hortense épousera le général de Létang. Leur héritière, la baronne Emma de Létang, s'allie à Camille de Looz-Corswaren et de Corswaren-Looz, dont la fille aînée se mariera avec Herman Goethebuer en 1898. Le 17 août 1944, la demeure fera les frais d'un bombardement de l'aviation alliée : le porche à front de rue sera détruit.

La façade de l'ancien refuge est un bel exemple de style dit traditionnel sous influence gothique, développé dans nos régions durant les XVIe et XVIIe siècles. A l'origine, le rez-de-chaussée comprenait cinq fenêtres : trois doubles centrales à meneau et traverse et deux simples à traverse aux extrémités. La porte actuelle a été ajoutée au début du XIXe siècle.

Des médaillons sculptés ornent cette façade. Fortement détériorés aujourd'hui, ils ne sont plus très lisibles. En 1848, on signale qu'il s'agit des « Vertus théo-

logales : la Justice, la Force, la Vérité, la Religion... ».

Le pignon de l'aile arrière témoigne aussi du style traditionnel, qui n'est pas sans rappeler celui de la « Maison espagnole » datée de 1564, sur la Grand-Place. Une marque de tâcheron relevée sur les pierres du rez-de-chaussée, confirme la datation du XVIe siècle de ce mur.

La date de construction de l'ensemble a été exceptionnellement livrée grâce à la découverte d'un lambeau du sol d'origine. Au centre du pavement se placent des carreaux vernissés présentant un décor incrusté. Assemblés par quatre, les carreaux forment une composition répétitive. Un bandeau circulaire central reprend le texte suivant, morcelé sur les différents carreaux : AN.DES/MASVRE/A ESPOIR/EN DIEV. Ces inscriptions nous livreraient le nom du fondateur de la bâtisse, ainsi que sa devise. A l'intérieur du cercle sont placés des chiffres qui révéleraient la date de construction de l'édifice : 1535. Au milieu de chaque dalle, un sigle correspond vraisemblablement au sceau du propriétaire.

La charpente de l'aile à front de rue est caractéristique du XVIe siècle. Des échantillons ont été prélevés pour effectuer une date dendrochronologique (par analyse des cernes de croissance du bois). Les résultats obtenus pour la charpente situent l'abattage entre 1532 et 1540.

Les planchers dans la même aile sont d'origine. Deux corbeaux soutenant les poutres portent encore chacun un dé-



cor sculpté : une sirène et un triton se regardant mutuellement. Le plancher du deuxième étage a gardé également quatre corbeaux sculptés, mais de motifs végétaux.

Les bombardements de l'assaut français de 1697 ont affecté l'édifice. L'aile arrière a été en grande partie refaite en adoptant le style dit tournaisien en vogue dès la fin du XVIIe siècle et jusqu'au début du XIXe siècle.

Deux niveaux de caves sont observés dans l'aile arrière. Le niveau supérieur est en relation avec les réfections du XVIIe siècle. Par contre, le niveau inférieur pourrait être antérieur au XVIe siècle et réincorporé dans l'ensemble construit en 1535. Son accès primitif se faisait via un escalier situé aujourd'hui hors oeuvre.

La porte d'entrée originelle de l'aile de la rue Haute, de même que l'escalier initial menant à tous les étages ne sont pas connus. L'emplacement de l'accès primitif de la cave inférieure, permet d'envisager une hypothèse : l'existence d'une tourelle d'escalier à l'angle entre les deux ailes. Comme c'est le cas notamment d'un manoir, en triste état, situé à Irchonwelz.



CULTURE

Le printemps des bibliothèques

Dans le cadre de l'initiative provinciale « Le Printemps des bibliothèques », la Bibliothèque Jean de La Fontaine met sur pied un ensemble d'activités sur le thème des « Drôles d'oiseaux ». Fêtons le printemps à la bibliothèque !

Vacances de Pâques, mardi 3 et mercredi 4 avril, de 8h30 à 12h

Bibliothèque Jean de La Fontaine

Atelier nichoirs et mangeoires



En collaboration avec l'AULNE (Approche Utile de la Nature et de l'Environnement) et Daniel Hennion, cet atelier nature est une invitation à la découverte des

oiseaux de nos jardins pour les enfants de 8 à 12 ans. Un diaporama leur présentera les oiseaux familiers des jardins. Ensuite un atelier bricolage leur permettra de réaliser un nichoir ou une mangeoire afin d'aider les oiseaux et de mieux les observer de la maison. Une collation puis un jeu sous forme de quiz termineront la matinée. Participation : 1,50 € par enfant, pour matériel, fournitures et collation. Uniquement sur inscription à la bibliothèque.

Du 22 mai au 2 juin 2007

Bibliothèque Jean de La Fontaine

Exposition

« Le printemps à la bibliothèque »

La bibliothèque se met au printemps ! Les lutins de la forêt transformeront la bibliothèque en forêt et en jardin. Vous pourrez également y admirer des créations originales : des drôles d'oiseaux, des nichoirs et des mangeoires réalisés par les enfants lors des ateliers « Drôles d'oiseaux » et « Nichoirs et mangeoires ». Entrée libre, aux heures d'ouverture de la bibliothèque.

Judi 24 mai à 19h30

Bibliothèque Jean de La Fontaine

Conférence

« Les oiseaux de nos jardins »

par Nicolas Dachy, ornithologue

Cette conférence est une découverte des oiseaux de nos jardins et des aménage-

ments à réaliser pour rendre celui-ci attractif pour notre avifaune. Une balade en extérieur dans le Jardin des Arts et des Lettres permettra ensuite d'aller écouter nos oiseaux et de discuter au grand air des aménagements favorables à la faune dans nos parcs et jardins.



Judi 31 mai à 19h30

Bibliothèque Jean de La Fontaine

Conférence

« Safari dans mon jardin naturel »

par Anthony Demarbaix, horticulteur

Cette conférence nous invite à découvrir les « bestioles » du jardin, amies ou ennemies du jardinier, dans un safari ludique et interactif. Jardinier bio de longue date, Anthony Demarbaix fera connaître quelques bases du jardinage écologique afin de rendre nos jardins plus accueillants pour les oiseaux et la faune locale, en utilisant des produits et des méthodes naturelles.

Samedi 2 juin, départs à 13h30 et à 15h30

Bibliothèque Jean de La Fontaine

Ballade nature

« Le printemps à la bibliothèque »

En collaboration avec le CRASEN et Frédéric De Wereild, venez découvrir une réserve naturelle au cœur de la ville. Le « Bassin Ninie » était autrefois le seul bassin de natation communal en plein air pour Ath et sa région. Depuis sa fermeture au public en 1972, la nature y a repris ses droits et le site est devenu une réserve semi-naturelle didactique. Situé dans le lit majeur de la Dendre orientale, il offre un grand intérêt biologique : cette zone humide est un relais important pour la faune et la flore.

Info : Bibliothèque Jean de la Fontaine,
Boulevard du Château, 16, 7800 Ath,
068/26.92.40.

Le Calendrier des géants 2007 est disponible



Mois après mois, le Calendrier des géants est un magnifique outil pour découvrir le folklore et les traditions populaires de nos voisins du Nord/Pas-de-Calais ainsi que les nôtres. Conjointement, l'Association La Ronde des Géants (France) et la Maison des Géants ont uni leurs efforts pour établir cette liste de sorties festives distribuée gratuitement sur demande. Le 3 février dernier, ce nouveau calendrier a été présenté à la Maison des Géants. Une quinzaine de géants étaient de la partie, venant des quatre coins du Hainaut.

Il est possible de se procurer gratuitement le calendrier des géants 2007 sur simple demande à l'Office de Tourisme d'Ath / La Maison des Géants, rue de Pintamont, 18, 068/26.51.70 ou maison.des.geants@ath.be



SPORT ET CULTURE

Stages sportifs Pâques 2007
Multisports - Football - Natation

Quand ?	Quoi ?	Qui ?	Où ?	Périodes ?	Combien ?	Responsables ?
Du 2 au 6 avril	Stage de football	Garçons de 6 à 12 ans	Stade Communal des Géants, rue de la Haute Forière, 29, Ath	De 9h30 à 15h30 Prévoir son casse-croûte	€ 55 payables à l'inscription et indivisibles	Olivier Divry 0476/63.29.29
Du 2 au 6 avril	Stage multisports + chasse aux œufs Piscine prévue le mardi et jeudi à 14 h	Mixte de 5 à 8 ans	Complexe sportif et piscine, rue de Gand, 1, Ath	De 9 à 16 h (garderie 8h30 jusqu'à 16h30) Prévoir son casse-croûte	€ 45 payables à l'inscription et indivisibles	0497/93.08.02
Du 2 au 6 avril	Stage multisports	Mixte de 5 à 8 ans	Hall Omnisports M. Denis Place, Maffle	De 9h à 12h	€ 22,50 payables à l'inscription et indivisibles	Thibaud Péridaens 0479/91.33.31
Du 2 au 6 avril	Stage multisports	Mixte de 9 à 12 ans	Hall Omnisports M. Denis Place, Maffle	De 13h30 à 16h30	€ 22,50 payables à l'inscription et indivisibles	Thibaud Péridaens 0479/91.33.31
Du 2 au 15 avril	Stage de natation	Mixte dès 3 1/2 ans	Piscine Communale, rue de Gand, 1, Ath	A 10h, 11h, 16h ou 17h	€ 34 tout compris	Au vestiaire de la piscine
Du 10 au 13 avril	Stage de football	Garçons de 6 à 12 ans	Stade Communal des Géants, rue de la Haute Forière, 29, Ath	De 9h30 à 16h Prévoir son casse-croûte	€ 50 payables à l'inscription et indivisibles	Pascal Molle 0479/55.18.80

Jeudi 17 mai, jeudi de l'Ascension

Sortilèges au Château

Que faire le jour de l'Ascension ? Participer à la grande fête des Sortilèges au Château bien sûr ! Ambiance, animations, convivialité... Venez assister le jeudi 17 mai 2007 à la dix-neuvième édition de cet événement qui rassemble chaque fois plusieurs milliers de personnes. Festif et familial, il est incontournable dans l'entité d'Ath !

Après un voyage aux quatre coins du monde, un tour du monde en 80 jours et une mise à l'honneur de notre bon vieux pays, place à une tout autre thématique : le SON. Durant toute la journée, le public pourra découvrir de nombreuses structures sonores. Il sera non seulement spectateur mais également invité à participer à de nombreuses animations. Il pourra apprendre, jouer avec le son et se l'approprier. Il se plongera dans un univers extraordinaire et se laissera emporter par la fantaisie du moment.

Comme chaque année, la Maison Culturelle d'Ath prévoit un grand nombre

d'activités gratuites sur la Grand-Place et ses environs. Pour l'occasion, le site du Château Burbant sera habillé en tenue de circonstance grâce à la participation d'étudiants de l'Institut Supérieur Saint-Luc de Tournai. Le festival débutera avec un petit déjeuner. L'espace enfants, le marché du monde, les animations sonores déambulatoires et le concert apéro se succéderont ensuite dans l'avant-midi. Spectacles jeune public, spectacles de rue (« La plus petite tempête du monde » par le Foule théâtre et « Cours, Johnny, cours » par la compagnie Wazovol) et animation danse (bals) conduiront le public au dernier grand moment de la journée : le spectacle nocturne. Instants de bonheur et de convivialité garantis pour tous !

Réaliser un événement d'une telle ampleur nécessite un investissement humain important. La Maison Culturelle d'Ath est à la recherche de bénévoles qui pourraient contribuer à l'organisation des Sortilèges. Vous possédez des compéten-



ces artistiques ? Techniques ? N'hésitez pas à prendre contact avec la Maison Culturelle au **068/26.99.99** ou **mca@ath.be**. Le programme détaillé du festival sera disponible sur le site www.ath.be/mca et au Palace. Vous pourrez également l'obtenir le jour des Sortilèges au Stand Info. Sortilèges, une fête conviviale à ne manquer sous aucun prétexte !

CULTURE

Réouverture pour la saison du Musée national des Jeux de paume



La fabrication des balles en peau vers les années 1950 : une ouvrière au travail. A découvrir en parcourant le musée du jeu de balle.

Le Musée national des Jeux de paume installé à l'Hôtel de Ville d'Ath, sera ouvert à

partir du mois d'avril jusqu'en septembre, les dimanches et jours fériés, de 14h30 à 18h, à l'exception des dimanches 10 juin (élections législatives) et 26 août (kermesse annuelle). Il reste accessible les autres jours de l'année, sur simple rendez-vous au **0479/95.02.96**. Le prix d'entrée est fixé à 2,50 € pour les adultes et à 1,50 € pour les groupes. L'accès est gratuit pour les jeunes de moins de 12 ans ainsi que pour les abonnés à *La Balle Au Bond*, le magazine édité par le musée.

Abonnement à *La Balle Au Bond* : 25 €, à verser au compte 001-3338880-22 de MNJP c/o M.Claude Simoulin, rue Victor Lepot, 47 à 7860 Lessines. L'abonnement confère le titre de Membre protecteur du musée.

Un relais nautique au Pays Vert



Le Domaine du Séquoia constitue un nouveau pôle sportif et touristique pour la ville d'Ath. En effet, cet ancien site industriel propose une infrastructure sportive variée dans un écrin de verdure.

Dans ce cadre, le relais nautique d'Ath offre aux plaisanciers, qui naviguent le long du Canal d'Ath à Blaton et de la Dendre, une nouvelle destination.

Accueillis au relais nautique par Monsieur Herman, le gérant du site, ils peuvent amarrer leur bateau le long du quai et se fournir en eau et électricité grâce à des bornes spécifiques. Des sanitaires et des douches ainsi qu'un local lavoir (comprenant machine à laver, séchoir et matériel de repassage) sont également mis à disposition des plaisanciers au sein du Snooker.

2007 à Ath, l'année Vauban



Dans le cadre du tricentenaire de la mort de Vauban et des journées du patrimoine consacrées à l'architecture militaire, Ath fêtera Vauban en 2007.

C'est en juin 1667 que Louis XIV s'empare de la ville d'Ath. Dès l'année suivante, il confie à Sébastien Le Prestre, dit Vauban, le soin de transformer la petite ville hennuyère en une véritable place-forte permettant de contrôler efficacement les frontières de son royaume. Le paysage architectural d'Ath en sera considérablement bouleversé. Durant près d'un siècle, la place-forte occupera une position stratégique ; à trois reprises, elle sera assiégée par de puissantes armées.

Une série de manifestations seront organisées d'avril à décembre 2007

Dès le 27 avril, le Géant Vauban fera le déplacement à Saint-Léger Vauban, village natal du célèbre ingénieur militaire. Le 17 mai, jeudi de l'Ascension, le spectacle nocturne des Sortilèges au château sera consacré à cette thématique. Ce sera également l'occasion de découvrir le nouveau parcours Lumière du centre historique d'Ath.

L'été accueillera une séance de cinéma en plein air dans les jardins de la Maison des Géants. Les 8 et 9 septembre 2007, les journées du patrimoine offriront au public la possibilité de découvrir un patrimoine trop méconnu. De septembre à décembre 2007, une exposition retracera l'intervention de Vauban à Ath et le rôle de la ville en tant que place-forte aux 17^e et 18^e siècles. A côté de nombreuses pièces provenant de riches collections locales, différents objets venant de prestigieux musées européens seront présentés. La copie du plan en relief de la ville réalisée par René Sansen, restaurée pour l'occasion par Caroline Malice, constituera la pièce maîtresse du parcours. Enfin, différentes conférences seront consacrées à cette thématique.

Une année 2007 qui sera donc bien remplie !



CULTURE

A l'Espace gallo-romain

Du 20 au 25 mars

**L'Espace gallo-romain
vous promène en forêt...**

Parmi les actions proposées dans le cadre de l'année à thème 2007 « Forêts, Parcs et Réserves naturelles », il en est une qui rassemble

30 musées membres de l'asbl Musée et Société en Wallonie. Tout au long de l'année, ces institutions proposeront un ensemble d'actions regroupées sous le titre « Les musées vous promènent en forêt. »

Riche de ses bateaux de tradition celtique fabriqués en chêne il y a près de 2000 ans, l'Espace gallo-romain participe à ce vaste projet et vous propose, tout comme les autres sites, de vous rendre en ses murs pour participer à un concours (du 15 février au 30 novembre 2007) vous donnant la possibilité de gagner de nombreux prix : week-end dans un gîte, un baptême de l'air, un repas campagnard...

Du 20 au 25 mars 2007, à l'achat d'une entrée au musée, vous aurez l'occasion de déguster gratuitement des plats préparés au moyen de produits comestibles de la forêt.

Les samedi et dimanche 24 et 25 mars des animations « cuisine antique » seront organisées pour petits et grands de 14 à 18h.

Des dépliants reprenant toutes les initiatives et actions organisées sont disponibles à l'Espace gallo-romain ainsi qu'au Centre de Tourisme.

Les 21 et 22 avril

**Rallye vélo/voiture
Ath-Pommerœul**

Les 21 et 22 avril, à l'occasion du premier Week-end Archéopass organisé par les membres de ce réseau constitué d'institutions wallonnes œuvrant dans le secteur de l'archéologie, l'Espace gallo-romain vous propose de participer à un rallye vélo ou voiture entre l'Espace gallo-romain à Ath et le site de Pommerœul d'où proviennent la majorité des vestiges mis en valeur au musée.

À l'Espace gallo-romain, l'accès aux collections permanentes sera gratuit de 10 à 18h. L'exposition « L'archéologie et ses techniques » ainsi qu'un atelier « céramique archéologique » seront présentés par l'association Archéolo-j qui œuvre depuis plus de 30 ans dans la sensibilisation au patrimoine archéologique.

À Pommerœul, les participants seront accueillis et informés sur le site de la découverte de l'agglomération antique.

En chemin, ils auront pu participer à des animations jeux, habillement et cuisine antiques. L'itinéraire vélo, qui emprunte un tronçon du RAVeL 4, se compose essentiellement de chemins de halage. L'itinéraire voiture ira quant à lui à la ren-

contre des cyclistes aux divers emplacements des stands d'animation. Les plans des deux parcours seront disponibles au musée ou sur demande préalable. Voir également : www.ath.be/espace-gallo-romain.html

Les 19 et 20 mai

**Le Printemps des Musées
vous emmène en voyage**

Le Printemps des Musées, lancé en France en 1999, est devenu un événement annuel au niveau européen. D'année en année, cette manifestation a séduit jusqu'à 2.000 musées dans toute l'Europe. Ce rendez-vous, qui entend faire redécouvrir au public la richesse des collections et de l'offre culturelle des musées, se déroulera cette année les 19 et 20 mai 2007. Entrée gratuite et visite libre de 14 à 18h.

La thématique choisie est le voyage. Tout au long du week-end vous pourrez ainsi remonter le temps au sein de l'Espace gallo-romain. Si vous le désirez, vous pourrez également participer en famille à un grand jeu qui vous emmènera sur les routes, fleuves et rivières en compagnie de Rufus, batelier de l'antique Pommerœul. Inscription au jeu à l'Espace gallo-romain ou par téléphone.

Pour renforcer l'attrait grandissant exercé par le patrimoine sur les publics jeunes et familiaux, un caractère plus festif et plus convivial a été donné à l'événement par la mise en place d'une Nuit des Musées à laquelle s'associe cette année l'Espace gallo-romain. Le samedi 19 mai, dès 20h, nous vous convions à un Voyage sur le Styx. En échange d'une pièce de monnaie, Charon vous accueillera pour un parcours dans l'au-delà. Vous découvrirez le musée sous un tout autre angle. Entrée gratuite.

Info : 068/26.92.35

**La restauration du moulin de la
Marquise en voie d'achèvement**

Le 8 février dernier, le moulin de la Marquise a retrouvé ses ailes. Depuis près d'un an, les sociétés Dherte et Van Leen, sous la direction de l'architecte Fourmentin, ont entrepris une importante campagne de restauration de cet élément majeur du patrimoine de notre commune.

La structure du piédestal a été complètement remplacée. La charpente de la cage du moulin et l'ensemble de la couverture ont été renforcés. Il reste maintenant à achever la réparation d'une série d'éléments du mécanisme et à effectuer les derniers réglages.

Les ailes du moulin pourront à nouveau tourner à l'occasion de Moulbaix en fête, les 19 et 20 mai. L'occasion de découvrir cette remarquable restauration !

LA MAISON CULTURELLE D'ATH

La Maison Culturelle d'Ath

Le Palace

THÉÂTRE



Copies

Mardi 20 mars à 20h

Consacrée meilleure pièce de l'année à Londres en 2002, cette pièce de Caryl Churchill présente une fratrie comme vous n'en avez jamais vu, une famille d'un nouveau type, interprétée par un magnifique duo d'acteurs, Jules-Henri Marchant et Sébastien Dutrieux, LA révélation théâtrale 2006. Un homme abandonne son fils à l'assistance publique et s'en fait créer un nouveau à partir des mêmes gènes. Mais il ignore que ce clonage ne se limitera pas à un seul exemplaire. Loin du discours scientifique, Copies explore les limites de l'expérimentation humaine et ouvre le débat sur le clonage, l'identité, le lien filial. Etonnement et frissons garantis !



Impro Justitia

Samedi 31 mars à 20h

L'Improcureur général Bruno Coppens, concepteur et metteur en scène de ce spectacle, vous convoque au tribunal pour un procès pas comme les autres. Motif : la langue française, personnifiée par Robert Larousse et accompagnée de ses pages, est accusée de tous les mots de la terre. Des affaires essentielles, des témoignages capitaux venus de toute la Wallonie, des avocats-comédiens, des rois de l'impro (Virginie Hocq, Dominique Watrin, Dieudonné

Infos et réservations : 068/26.99.89 ou mca@ath.be

La billetterie du Palace est ouverte le mardi de 14h à 18h, du mercredi au samedi de 10h à 13h et de 14h à 18h.

Les expositions sont accessibles gratuitement aux mêmes horaires.

Kabongo...) et deux VRAIS avocats jouant leur propre rôle ! Pour chaque procès, vous, juré d'un soir, aurez la parole, sifflet et mirliton, pour donner votre jugement. A la barre : flagrants délires visuels et jeux de mots jubilatoires.



Gustave et Antoine

Vendredi 20 avril à 20h

Au Palace, voici plusieurs mois que l'auteur et metteur en scène Marie Vaiana et ses deux comédiennes se sont mises au travail. Leur objectif : créer, en avant-première pour les Athois, le spectacle « Gustave et Antoine ». Antoine, petit garçon, et Gustave, chien abandonné, décident d'échanger leur vie. Et le subterfuge fonctionne ! Dans les premiers instants, le petit garçon devenu chien savoure sa nouvelle liberté animale, tandis que le chien devenu petit garçon retrouve la chaleur d'un foyer. Mais très vite, tous deux se retrouvent confrontés à la difficulté de grandir dans cette société occidentale qui ne leur propose que des modèles aseptisés et refuse tout écart à la norme. Sur un ton comique et cruel à la fois, la pièce nous plonge dans un univers décalé et surréaliste qui nous invite à remettre en question nos propres identités.

Juste après la représentation, la Maison Culturelle d'Ath vous offre un rendez-vous en toute intimité avec les artistes. Vous pourrez passer un moment privilégié avec elles, apprécier leur travail et en découvrir les coulisses ! Comment met-on en scène une histoire comme celle-là ? Comment donne-t-on vie à de tels personnages, proches tant du

réel que de l'absurdité ? Et quels rôles jouent lumière, musique, costumes et autres appareils ? Voilà autant de questions qui ne resteront pas sans réponses. Possibilité de formules sur mesure pour les groupes scolaires.



Oups

Jeudi 26 avril à 20h

Lorette Goosse sur scène pour un one-woman show drôle et décapant ! L'actrice propose un portrait de la quarantaine à travers 15 femmes toutes aussi différentes que touchantes et surprenantes. Portée par la plume tantôt caustique, tantôt tendre de treize auteurs belges, Lorette Goosse déshabille avec ironie l'univers impitoyable de la femme au travail. Qu'elle soit astrologue, plombière, présidente de parti, princesse ou physicienne, chaque femme active a, un jour, lancé cette phrase : « Quand je serai grande, je serai... » institutrice, vétérinaire, journaliste boulangère ou encore hôtesse de l'air. Et puis, la vie a fait son office. Chacune a dû revêtir une double casquette, l'une de la vie privée, l'autre de la vie professionnelle. Tout doucement arrive la redoutable quarantaine et sonne l'heure du bilan. Un spectacle peut-être pas féministe mais en tout cas très féminin.

CONCERTS



Michel Delpech

de retour sur scène

Samedi 21 avril à 20h

Il est le chanteur de variété par excellence, triomphant sur les radios et les plateaux télé depuis le milieu des années soixante. Michel Delpech est de retour sur scène avec un de ses premiers disques : *Comme vous*. Des chansons d'amour pleines de finesse et de pudeur, des petites histoires intimistes, des évocations tremblantes d'émotions, de souvenirs. Le tout teinté de folk, de country ou de blues, accompagné de guitares paresseuses et douces. Sans oublier une voix chaude, voire sensuelle, un tempo vivant, une manière et une présence que l'on reconnaît dès les premiers accords.



Hors piste

Vendredi 1er juin à 20h

Une rencontre entre un pianiste minimaliste introverti et un accordéoniste extraverti pour une musique hors piste et intemporelle ! Au départ, il y a ce qu'il est convenu d'appeler une « rencontre improbable » entre Jean-Christophe Renault, pianiste compositeur, et Didier Laloy, accordéoniste diatonique. Ces deux artistes combinent à merveille leur tempérament a priori très

différent pour conter un poème musical sublimant le souffle de la mélodie. L'un et l'autre sont « hors » quelque chose : normes, temps, modes, genres. Le mariage de ces deux outsiders de nos musiques est aussi inattendu qu'heureux. Ils nous proposent un récital aux accents romantiques, au lyrisme vrai et profond.



Street Walker

Vendredi 4 mai à 20h

Après Tribal Sarong, dont le public athois a pu apprécier le spectacle en mai dernier, c'est en pleine rue que vous emmène la compagnie Full Effects avec Street Walker. Places publiques, trottoirs, halls de gare, bus et autres lieux de transit urbains deviennent tour à tour le décor très libre d'un récit dansé façon hip hop décalé. La gestuelle spécifique aux danses urbaines est réinventée avec charme et fantaisie. La chorégraphie théâtralisée, de Saho un des danseurs les plus en vue de la scène hip hop belge, proche du travail du mime, apporte une atmosphère particulière, pleine de clins d'œil et de suggestions. Un spectacle qui contentera autant les inconditionnels du genre que tous ceux qui aiment le mouvement et la musique.

EXPOSITIONS



Edith et Yves Gilbert : « Sur et sous la peau »

Du 3 mars
au 7 avril



Une photographe, un peintre. La nature est leur immense champ d'exploration. S'ils utilisent des techniques différentes, les sujets qu'ils nous livrent se jouent des échelles, paysages micro ou macro, ils peuvent se multiplier, se développer, s'arrêter, ils ont une vie autonome, une énergie interne. « *Si, de loin, chaque cliché est perçu comme une portion de nature, de près il en va tout autrement. Les champs, les bocages, les montagnes, les sentiers, les nuages prennent une orientation visuelle particulière. Il nous est donné de les regarder comme un dermatologue ou un taxidermiste examinerait l'épiderme de leurs patients ou de leurs animaux.* » (Michel Voiturier).

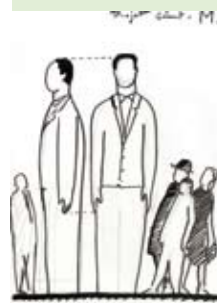

Emilio Lopez Mencher Dessins

et installation

Du 19 avril au 26 mai

Vernissage : jeudi 19 avril à 19h

Plasticien dont le terrain privilégié est la ville, Emilio Lopez Mencher est comparable au voyageur qui prend soin

CULTURE LIRE FAIT RÉFLÉCHIR

La Maison Culturelle d'Ath Le Palace

de s'informer des usages, de l'habitat, du caractère de la population où il se rend. En écho à son enfance espagnole, il décèle d'emblée l'engouement des Athois pour leurs géants. C'est ainsi que germe dans son esprit une créature démesurée dont la gestation est à peu près équivalente à celle du petit de l'homme. Au Palace, les différentes phases préparatoires de son travail seront exposées, tandis que dans la ville, la créature, parfaitement neutre au départ, pourra se faire adopter pour un temps par les gens. Elle sera « Monsieur » ou « Madame » selon les moments, les humeurs ou les messages transmis ou à transmettre par les groupes qui se l'approprient. Souhaitons-lui de nombreuses vies et aventures au sein de la cité et bien au-delà !

Expo collective des ateliers-découverte

Du 2 juin au 30 juin
Vernissage : samedi 2 juin à 11h

Cette année, ce sont les expositions « 40 autoportraits se regardent » et l'exposition de peinture de Déborah Wattelaine qui font l'objet d'ateliers découverte pour le public scolaire. L'occasion de réunir les œuvres au Palace en une exposition collective qui montrera comment les jeunes et les enfants reçoivent et restituent le travail de ces artistes.

Chine-USA : la guerre aura-t-elle lieu ?

Guy Spitaels

Il était grand temps de s'interroger sur la Chine, pays-continent par sa superficie, sa démographie et sa puissance économique, qui sans services secrets surdimensionnés, sans armée d'occupation, sans chantage sur les institutions internationales, occupe chaque jour davantage de terrain.

Dans *L'improbable équilibre* (Éditions Luc Pire, 2003), Guy Spitaels écrivait déjà : « *Dans la société-monde*, il importe d'organiser les freins et contrepoids à l'hyperpuissance. Le plus assuré, mais celui qui prendra le plus de temps pour se construire, viendra de la Chine qui apparaît bien comme la société la plus apte à contrebalancer à terme les États-Unis. » Le seul élément sur lequel il serait partiellement susceptible de revenir aujourd'hui est le temps : en effet, l'incroyable pragmatisme avec lequel la Chine gère ses échanges économiques a accéléré son essor... Et elle est bien en passe de devenir, comme le soutient l'auteur, l'heureux contrepoids stratégique à l'hégémonie américaine !

Au travers de cette étude approfondie et intelligente, Guy Spitaels nous plonge dans le contexte géopolitique des cinquante dernières années afin de répondre à cette question : la guerre aura-t-elle lieu entre la Chine et les États-Unis ? Et l'auteur de répondre : « même dans l'impossible statu quo, la guerre n'aura pas lieu. »

Guy Spitaels est ministre d'État et professeur honoraire à l'Université libre de Bruxelles. Il a été durant 20 ans bourgmestre d'Ath. Dans le domaine des relations internationales, il fut président de l'Union des partis socialistes européens et professeur au Collège d'Europe à Bruges. Il est aussi président d'honneur de l'Internationale socialiste et membre du Conseil d'administration de l'Institut des relations internationales.

Monsieur Spitaels donnera une grande conférence qui s'inspirera de son livre, le 19 mars prochain, à 20 hrs, au Palace. Voir p. 33.

*Guy Spitaels, Chine-USA, la guerre aura-t-elle lieu ?
Editions Luc Pire, février 2007, 286 pages, 22 €.*



Orfèvrerie civile athoise

Jean Dugnoille et Ernest Overlau

Jean Dugnoille, archiviste honoraire de la Ville d'Ath et ancien président du Cercle royal d'Histoire et d'Archéologie d'Ath, a poursuivi, durant de nombreuses années, des recherches sur les orfèvres d'Ath. A plusieurs reprises, il a travaillé avec le docteur Ernest Overlau, membre de l'Académie de l'Histoire de l'Orfèvrerie en Belgique. Celui-ci s'est attaché à identifier et à rechercher les objets eux-mêmes et à rassembler une importante iconographie.

Ce livre est le résultat de leurs travaux. Il reproduit de nombreuses pièces (près de 200), les analyse et les attribue à leurs auteurs. S'il y a des orfèvres à Ath depuis la fin du Moyen Âge, ces artisans sont surtout connus après la constitution du métier en 1662. Les pièces étudiées ici couvrent la période de 1750 à 1797. C'est la première étude systématique de l'orfèvrerie civile athoise, moins bien connue que les pièces religieuses.

Ce volume, abondamment illustré de photographies, est édité dans la collection Etudes et documents du Cercle royal d'Histoire et d'Archéologie d'Ath. Il peut être acquis en versant 22 € au compte 068-054813000-10 du Cercle (frais de port : Belgique 4 €, étranger 9 €).

Pour toute information, vous pouvez contacter le 068/26.92.31.

LIRE FAIT RÉFLÉCHIR

République Démocratique du Congo – Guerres sans frontières

Olivier Lanotte

Après les premières élections libres au Congo RDC du second semestre de l'année dernière, à l'occasion de la 10ème Campagne citoyenne athise qui a pour thème « La paix, c'est géant ! », après la sortie du livre *Le Congo cannibalisé* de Walter De Kuyssche, nous ne pouvons que recommander la lecture de ce livre exceptionnel qu'est *République Démocratique du Congo. Guerres sans frontières*. D'abord pour nous conforter dans la certitude de la bêtise et de l'épouvante que constitue toute guerre – et les deux guerres de 1996-1997 et de 1998-2003 du Congo ont atteint le paroxysme dans l'horreur ; pour comprendre l'extrême complexité d'une guerre que d'aucuns qualifièrent de « première guerre continentale africaine » ; pour saisir une page majeure de l'Histoire contemporaine du Congo, celle qui mena de l'éviction du dictateur Mobutu à l'arrivée du candidat démocratiquement élu Kabila fils ; pour faire enfin justice de l'injustifiable et scandaleuse ignorance quand laquelle les Occidentaux et les puissants de la terre tinrent une guerre qui fit de manière directe ou indirecte 4 millions de morts. Rien que cela !

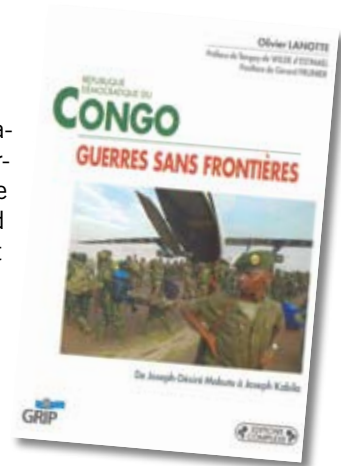

Axée sur les faits, la première partie du livre décrit avec précision, rigueur et sobriété ces guerres sans fronts ni frontières à laquelle prirent part une dizaine de pays d'Afrique, une multitude de factions armées et rivales et aussi de multiples acteurs économiques privés, du Congo et d'autres pays. Par une intelligente analyse géopolitique du conflit, le second volet de l'ouvrage dépeint le profil des acteurs africains et mondiaux qui, à l'occasion de ces guerres, s'allient ou s'affrontent au gré des enjeux et des intérêts successifs.

Un livre à lire, car il concerne deux guerres que les médias « oublient » de couvrir (!) qui se déroulèrent dans un pays auquel nous prétendions tenir et que nous avons tout simplement abandonné à son horrible sort !

Olivier Lanotte, République Démocratique du Congo – Guerres sans frontières, Coédition GRIP-Éditions Complexe, 2003, 264 pages, 19 €.

Une société athise de plus de 60 ans sonne le glas

Au revoir les Gais Lurons, bienvenue aux Amis du Faubourg de Mons.

Depuis soixante ans, le Faubourg de Mons vit au rythme de sa ducasse. Si celle-ci vibre toujours autant, on le devait à la société royale les « Gais Lurons ». Ce faubourg, c'est en quelque sorte une petite bourgade dans une ville qui résiste aux gens de la ville un peu comme les irrésistibles gaulois. Depuis peu, les Gais Lurons ont mis la clef sous le paillason explique le secrétaire des « Gais Lurons » Jean Despineux. « C'est suite à des circonstances dramatiques, car nous avons perdu par cause de décès deux de nos plus fidèles compagnons, mais aussi par le manque de bénévoles au sein de notre société devenue vieillissante. Nous avons décidé d'arrêter en espérant que d'autres reprendront le flambeau ».

Et Jean de continuer « Dans l'attente d'une reprise nous avons remis les géants

Moumouche et Mouchette du Faubourg de Mons au Musée des géants ». La perte d'amis et une équipe qui n'était plus de première jeunesse a sonné le glas des « Gais Lurons ». On ne peut qu'être admiratif devant de tels bénévoles qui ont su donner durant soixante années le meilleur d'eux-mêmes et tout cela gracieusement avec comme prix de nombreux sacrifices familiaux et privés. Des porteurs de Moumouche et Mouchette ainsi qu'une bande d'amis principalement des personnes du Faubourg de Mons essayent de remettre sur pied une association afin de ne pas laisser mourir les festivités du dit lieu et de recréer un groupe qui devrait succéder aux Gais Lurons. C'est dans ce cadre qu'ils se sont réunis le jeudi 8 février au café de la Chaussée de Mons à Ath pour donner un nouvel élan à cette bourgade athise. Pour ce, ils lancent un appel à toutes les bonnes volontés désireuses de fonder un groupe. Dans l'attente, « Les Amis du Faubourg » dans un premier temps s'attelleront au maintien de la ducasse de la Trinité au mois de juin.



Infos : Si vous êtes désireux de recréer un comité dynamique au Faubourg de Mons vous pouvez contacter : Frédéric Demesse au 068/28.23.18. ou par GSM au 0476/52.89.45 mais également Eric Provins au 0475/97.01.70.

Dominique Dupont/Nord Eclair.

MARS

jusqu'au 07-04

Sur et sous la peau.

Exposition de photos et de peintures d'Edith et Yves Gilbert. Au Palace. Voir p. 48.

ve 09-03 à 19h30

Les engrais.

Conférence par M. Demarbaix. Maison du Peuple à Maffle. *Org. : Cercle horticole de Maffle, 068/28.18.70.*

ve 09-03 au di 11-03

Week-end Télévie à Ormeignies.

Suite au succès rencontré en 2006, le village d'Ormeignies se mobilise à nouveau au profit du Télévie. Voir LVA n° 103 de décembre 2006, p. 16.

sa 10-03 à 10h

Tournoi du cœur de crosse canadienne.

Au CEVA. Au profit de l'Unicef. 10ème Campagne citoyenne athoise. Voir p. 32.

sa 10-03 à 19h30

Soirée scrabble.

A la Maison Verte. La mi-temps pour se restaurer. € 1,30 donnant droit à une tasse de café. Inscription souhaitée. *Org. : Les Amis de la Nature, 068/28.14.89.*

sa 10-03 et di 11-03 à 8h

Journée à truites.

À l'étang de Grosage, Fermette, jusque 17h. *Org. : Les pêcheurs libres de Rebaix, 0494/18.34.47.*

sa 10-03 et di 11-03 à 16h

Les cloches de Corneville.

Opérette en trois actes de Robert Planquette, par les Matelots de la Dendre. Au Palace. Voir LVA n° 103 de décembre 2006, p. 16.

sa 18h30 – di 12h

10^{ème} week-end gastronomique des Géants d'Isières.

Aux écoles communales. Apéritif des Géants, cuisse de canard sauce poivre vert ou rôti de porc sauce grand-mère, croquettes, salade isiéroise, dessert du Cambry. € 12 adultes et € 7 -14 ans. *Org. : Les Géants d'Isières, 0495/60.68.60, www.geants-isières.be*

di 11-03 à 9h

Randonnée pédestre Marbais Nord.

Rendez-vous à l'église de Marbais. Parcours : 2 x 12 km sur sentiers de campagne (boue !). Guides : Yvan et Mireille. *Org. : Les Amis de la Nature, 064/21.57.93.*

di 11-03 à 9h

Brocante vide grenier.

Au CEVA. Au profit de l'Unicef. 10ème Campagne citoyenne athoise. Voir p. 33.

di 11-03 à 14h30

Goûter de l'Amicale des pensionnés socialistes d'Ath-centre.

A Ath, à la salle Georges Roland. *Org. : Amicale des pensionnés socialistes, 068/65.74.07.*

ma 13-03 à 14h30

La musique et le cinéma.

Conférence par André Van Oeckel. Au Palace. *Org. : Université du Temps disponible, 068/26.99.89.*

me 14-03 à 20h

Traveller girl (Pavee Lackeen),

De Perry Ogden (Irlande, 2006). Voyage au pays des Irish travellers, minorité gitane peu connue chez nous, à travers le portrait de Winnie, une Rosetta de la zone industrielle de Dublin. Au cinéma l'Ecran. *Org. : Mercredis du cinéma, MCA, 068/26.99.89.*

je 15-03 à 20h

Stabat Mater furiosa.

Ouverture officielle de la 10^{ème} Campagne citoyenne athoise. Théâtre au Palace. Une femme seule en scène se dresse dans toute sa détermination contre la folie guerrière, la violence, l'ivresse de la tuerie. Un spectacle exceptionnel qui ne laisse personne indifférent ! Voir p. 28.



ve 16-03 au di 25-03

Exposition de M^{me} Decarpentry-Lezy.

A l'Hôtel de Ville.

sa 17-03 à 10h

6^{ème} Crossage du village d'Isières.

Centre du village. Centre du village fermé, parking au départ ou au Café Belle-Vue. Inscriptions de 10 à 14h30 à la buvette de la JS Isières. PAF : € 5 par joueur. Vente de crosse € 25, et de cholette € 3. Sur un trajet semé d'embûches : tonnes de la J.S. Isiéroise, de l'AGI, du PAC, des Géants, de l'Ecole maternelle, du Salon Colette, du Café des Prisonniers, de la Fraternelle Isiéroise, du Café Belle-Vue, du Moto Club Tigers, du comité LAPIN, de l'Ecurie de la Passion. *Org. : Philippe Rolland, 0495/60.68.60.*

sa 17-03 à 10h30

Le paysage révélé par la présence humaine.

Conférence d'initiation à l'art contemporain, par Delphine Bosart, dans le cadre de l'exposition d'Edith et Yves Gilbert. 10h30 à 12h30 : conférence à l'auditorium du Château Burbant et échange face aux oeuvres au Palace. 13h30 à 16h30 : atelier en prolongation du thème développé le matin, au Château Burbant. Animatrice : Déborah Wattelaine. Connaissances artistiques non indispensables. Inscriptions au Palace. Conférence : € 3. Atelier : € 7, matériel inclus. *Org. : Maison Culturelle d'Ath, 068/26.99.89.*

sa 17-03 à 15h

Le diabétique face à l'importance et aux difficultés d'accepter sa maladie.

Conférence par le Dr Denis Livemont, psychiatre au RHMS La Madeleine. A l'auditorium du Château Burbant.

Org. : Les Amis diabétiques du Hainaut Occidental, 0495/69.18.00.

sa 17-03 à 8h

Repas-spectacle de l'école Georges Roland.

Org. : Ecole communale Georges Roland, 068/28.32.70.

sa 17-03 à 18h30

Souper de printemps de l'Echevine Geneviève Leclercq et des Conseillers communaux Marc Lacman et Jérôme Salingue.

En faveur d'actions à caractère social et éducatif. A l'école communale de Ligne. Apéritif des élus, buffet froid à volonté (poissons, viandes, crudités, sauces), dessert. Adultes : € 16. Enfants de 7 à 12 ans : € 8. Moins de 7 ans : gratuit. Ambiance musicale assurée.

Ins. : Section PS de Ligne-Houtaing, 068/64.64.40.

sa 17-03 à 19h

Souper spaghetti des Tortues Meslinoises.

Ecole communale de Meslin-l'Evêque.

Org. : Les Tortues Meslinoises, 068/57.20.72.

sa 17-03 à 20h

Concert des lauréats de l'Académie.

Accompagné par l'Orchestre symphonique de l'Académie de Musique, sous la direction de Jean-Pierre Jorion. Au Palace.

Org. : Académie de Musique, 068/84.14.37.

sa 17-03 et di 18-03

Collectes en faveur de paysans malgaches.

Dans les églises de l'entité. Par Entraide et Fraternité. 10ème Campagne citoyenne athoise. Voir p. 33.

sa 17-03 à 20h et di 18-03 à 16h

Sexe et jalousie.

De Marc Camoletti, mise en scène Jacques Viseur, par le Cercle royal Les Amis du Plaisir. Avec Jacques Viseur, Christophe Degand, Ninette Depuers, Laurence Duhayon, Chantal Fissiaux, Elvire Carette.

Org. : Cercle royal Les Amis du Plaisir, 0478/55.22.34.

sa 17-03 et di 18-03

30ème anniversaire du « Relais du Fayt ».

À Grandglise.

sa à 12h

Spaghetti.

sa à 14h30

Accueil des invités et vin d'honneur.

sa à 16h

Promenade de 5 km dans le bois.

di à 9h

Promenade d'une demi-journée.

di à 12h

Apéritif au Carnoy.

Org. : Les Amis de la Nature, 068/28.09.09.

sa 17-03 au lu 26-03

46ème Foire commerciale d'Ath.

Au CEVA. La fête du dynamisme commercial et artisanal de toute la région ! Voir p. 24.

sa 17-03 à 20h

Concert des lauréats.

A la salle du Palace. € 10 adulte, € 5 étudiant. Réservation.

Org. : Académie de Musique, 068/84.14.37

di 18-03 à 12h

6ème Repas de cuisine régionale.

Ecole communale d'Isières. Apéritif, côte de porc à l'berbouille, frites, dessert.

€ 11 adultes, € 6 enfants.

Org. : PAC, 0475/57.74.86.

di 18-03 à 12h

Repas de solidarité et conférence sur Madagascar.

Au Centre Marial de Tongre-Notre-Dame. Par la Région pastorale d'Ath. 10ème Campagne citoyenne athoise. Voir p. 33.

lu 19-03 à 19h30

Soirée scrabble.

A la Maison Verte. La mi-temps pour se restaurer. € 1,30 donnant droit à une

tasse de café. Inscription souhaitée.

Org. : Les Amis de la Nature, 068/28.14.89.

lu à 20h

Chine – USA :

La guerre aura-t-elle lieu ?

Grande conférence par Guy Spitaels, dans le cadre du cycle Repères pour l'avenir et de la 10ème Campagne citoyenne athoise. Au Palace. Grand intellectuel universitaire et leader politique exceptionnel, Guy Spitaels s'inspirera pour cette conférence de son livre qui vient de sortir. A ne rater sous aucun prétexte ! Voir p. 33 et 49.



lu 19-03 au lu 26-03

Ath Pays Vert, Ath Pays propre !

Campagne de propreté et de sauvegarde de l'environnement organisée par l'autorité communale. Mobilisation générale de tous les Athois et Athoises, pour le respect et la protection de l'environnement. 10ème Campagne citoyenne athoise. Voir p. 34.

lu 19-03 au je 19-04

Les dix maladies de la terre.

Exposition organisée par le Service environnement de la Ville, dans les couloirs de l'Administration communale. 10ème Campagne citoyenne athoise. Voir p. 35.

ma 20-03

Lessines, Notre-Dame à la Rose.

Excursion d'une demi-journée.

Org. : Université du Temps Disponible, 068/26.99.89.

ma 20-03 à 20h

Copies.

Théâtre au Palace. Voir p. 47.

me 21-03 à 9h15

La musique en Belgique.

Conférence par André Oekel, dans le cadre du cycle « Quelques aspects de la musique en Europe ». Château Burbant.

Org. : Université du Temps Disponible, 068/26.99.89.

me 21-03 à 11h

Grande par'Ath pour la paix.

Les tambours de la paix. Grand cortège festif, musical et coloré qui animera le cœur

de la ville, ce projet pédagogique original a pour but de célébrer la paix dans le monde. Pour tous les enfants et jeunes du primaire et du secondaire. 10^{ème} Campagne citoyenne athisoise. Voir p. 37.

me 21-03 à 20h

Le pressentiment,

De Jean-Pierre Daroussin (France, 2006). Festival de Venise. Il n'est jamais trop tard pour changer sa vie ! Un avocat quitte son confort bourgeois pour vivre seul dans un quartier populaire. Au cinéma l'Ecran.

Org. : *Mercredis du cinéma, MCA, 068/26.99.89.*

je 22-03 à 14h

La dernière lettre.

Théâtre pour les scolaires, organisé par la MCA, au Palace. 10^{ème} Campagne citoyenne athisoise. Voir p. 37.

ve 23-03 et di 25-03

Identification de vélos.

Gravure gratuite de vélos, par la police locale d'Ath. Parking du CEVA. Voir p. 13.

ve 23-03 au lu 26-03

Second week-end de la Foire commerciale du printemps.

Au CEVA. Voir p. 24.

sa 24-03

Soirée dansante des années 80.

A l'école communale de Mainvault.

Org. : *Association des parents, 068/64.60.31.*

sa 24-03 à 18h30 et 21h

Je chante pour l'eau II.

Concert par les jeunes de l'Athénée d'Ath, sous la direction de Michel Lefevre, alias « Lariguette », pour le creusement de puits au Niger. Au Palace. A soutenir absolument ! 10^{ème} Campagne citoyenne athisoise. Voir p. 37.

sa 24-03 et di 25-03 à 14h

Animations cuisine antique, pour petits et grands.

À l'Espace gallo-romain. Sa 24-03 à 19h et di 25-03 à 12h Voir p. 46.

sa 19h – di 12h

6^{ème} Repas musical de Patrice Bougenies et Bruno Montanari, Echevin et Conseiller communal.

Au profit d'œuvres sociales et éducatives.

Ecole communale d'Isières. Kir, pêche au thon, steak béarnaise ou provençale ou américain, frites, crudités, tarte aux choix. Steak : € 16,50 et € 11 pour les -12 ans. Américain : € 12 et € 7 pour les -12 ans. *Inscr. : 0496/99.40.66 ou 495/83.25.88.*

di 25-03

Randonnée pédestre.

Guides : Martine et Marie.

Org. : *Amis de la Nature, 068/84.25.96.*

di 25-03 à 8h

Marche pour le Télévie.

Maison du Peuple à Maffle, organisé par le Mouvement socialiste athisois démocrate. 10^{ème} Campagne citoyenne athisoise. Voir p. 37.

di 25-03 à 10h

Internet, un outil au service de l'homme

Conférence-débat par David Blampain. Au Château Burbant. 10^{ème} Campagne citoyenne athisoise. Voir p. 32.

di 25-03

Mister Joe.

Spectacle de Luc Regard avec la participation des Vaillantines, à Gembloux.

Info : *Les Vaillantines, 068/45.46.44.*

lu 26-03 à 20h

Réunion et Maurice, les îles aux trésors.

Conférence illustrée d'un film. Au Palace.

Org. : *Exploration du Monde, 068/26.99.89.*

ma 27-03 à 14h30

La sorcellerie dans nos régions.

Conférence par Aline Goossens.

Au Palace.

Org. : *Université du Temps disponible, 068/26.99.89.*

ma 27-03 à 18h-20h

Les routes du commerce

Ce concept a pour objectif de mettre en avant l'entrepreneuriat féminin. 4 parcours proposés. Voir p. 23.

Org. : *Severine Ghilmot au 065/38.38.45 ou Virginie Blanquet au 065/38.38.64.*

me 28-03 à 20h

Sarajevo, mon amour

De Jasmila Zbanic (Bosnie, 2006). Ours

d'or au Festival de Berlin. Au cinéma l'Ecran, Mercredis du cinéma. 10^{ème} Campagne citoyenne athisoise. Voir p. 32.

ve 30 au di 01-04 à 16h

Comédie théâtrale de la troupe du Huit

Les palmes de Monsieur Schutz à l'auditorium de la Maison Culturelle d'Ath. Réservations à partir du 5 mars au 068/84.33.54. €8 adulte, € 5 étudiants, € 2,5, -12 ans, - € 1 abonnés.

sa 31-03 à 9h

Challenge pêche.

Première manche de 9 à 12 et de 13h30 à 16h30. Au canal Ath-Blaton entre Large et Pont-levis, à Tongre-Notre-Dame.

Org. : *Les pêcheurs libres de Rebaix, 0494/18.34.47.*

sa 31-03 à 14h

Chasse aux œufs.

A l'école communale du Faubourg de Tournai.

Org. : *Ecole communale du Faubourg de Tournai, 068/84.10.75.*

sa 31-03 à 19h30

Banquet A.T.H. et du Conseiller communal Jean-Claude Deroux.

Ecole communale d'Isières. Porto au fût, jambonneau braisé, frites, crudités ou américain frites, buffet desserts et café. Adultes : € 15. Enfants -12 ans : € 7. En attraction : MAG Sonorisation, D.J. Manu.

Org. : *Alternative pour Tous les Habitants, 068/28.47.27.*

sa 31-03 à 20h

Impro Justitia.

Théâtre au Palace. Voir p. 47.

sa 31-03 à 20h

Musique Gospel.

Par le Trio Animus. A la Chapelle des Carmes à Brugelette. Avec Myriam Gilson, soprano ; Tom François, saxophone et flûte ; Jean Jadin, piano. € 10 ; € 7 -26 ans ; € 1,25 (Art 27).

Org. : *L'Envolée des Arts et la Maison Culturelle d'Ath, 068/26.99.89.*

sa 31-03 et di 01-04

Collectes en faveur de paysans malgaches.

Dans les églises de l'entité. Par Entraide et Fraternité. 10^{ème} Campagne citoyenne athisoise. Voir p. 33.

AVRIL

di 01-04

Randonnée pédestre.

Flobecq-Ath, avec arrêt à midi à l'Ecomusée de Lahamaide. Guide : Yvon.
Org. : *Amis de la Nature*, 068/28.45.39.

di 01-04 à 8h

Brocante du printemps.

Au Shopping Ath center, organisé par le magasin Match. 10^{ème} Campagne citoyenne athoise. Voir p. 38.

di 01-04 à 10h

Bourse de véhicules anciens.

Au CEVA. Voir p. 24.

di 01-04 à 10h

Epicurisme ou le plaisir de vivre.

Conférence-débat par Serge Cambier. Au Château Burbant. Jardins de pensées. € 1,50.

Org. : *Commission Qualité de vie de la MCA*, 068/44.75.30.

di 01-04 à 15h

Visite guidée de l'Espace gallo-romain.

Entrée gratuite + visite guidée = € 1 seulement !

Org. : *Espace Gallo-romain*, 068/26.92.33.

lu 02-04 au ve 06-04

Stage de cirque.

A l'école communale de Meslin-l'Évêque. A partir de 3 ans. Prix : € 45.

Org. : *La Petite Valise aux Rêves*, 0474/71.01.78.

lu 02-04 au ve 06-04

Echec à l'échec.

Un coup de pouce à la réussite scolaire en aidant à préparer les examens de fin d'année ou en rattrapant quelques lacunes. Les groupes de 10 étudiants maximum sont animés par un professeur lors de 5 séances d'1h15. Concret, dynamique et adapté aux problèmes de chacun, de la 6^{ème} primaire à la fin du secondaire. A l'Athénée, rue des Récollets. € 35 par cycle de cours.

Org. : *Jeunesse Scientifiques de Belgique*, 02/537.03.25.

lu 02-04 au ve 06-04 à 9-16h

Stage Multisport.

Pour les enfants de 5 à 8 ans au Complexe sportif.

Piscine. € 45 indivisibles. Prévoir le casse-croûte + boissons. Piscine prévue le mardi et jeudi après-midi.

Grande chasse aux œufs le mercredi !
Org. : 0497/ 93.08.02.

lu 02-04 au ve 13-04

Stages sportifs de Pâques.

Deux semaines de stages multisports, de football ou de natation. Organisées par le Service des sports de la Ville. Voir p. 44.

lu 02-04 au ve 13-04

Stages ADSL.

Pour les 3 à 13 ans, en journées ou demi-journées, l'ADSL organise au Collège St-Julien, rue du Spectacle à Ath, deux semaines de stages artistiques, sportifs, de danse, de loisirs...

Du 2 au 6 avril et du 10 au 13 avril.

Responsable régional : Pierre Brixy, 068/84.15.34.

Insc. : *ADSL*, 081/61.18.40.

ma 03-04 à 14h

Le jeu nous construit.

Jeux coopératifs à la ludothèque Pirouette. 10^{ème} Campagne citoyenne athoise. Voir p. 38.

ma 03-04 et me 04-04 à 8h30

Atelier nichoirs et mangeoires.

Pour les 8 à 12 ans, à la Bibliothèque. Voir p. 43.

me 04-04 à 20h

Little miss sunshine.

Road movie de Jonathan Dayton (USA 2006). Prix du jury au Festival de Deauville, prix du public à Sidney, Festival de Sundance. Un coup de déprime ? Suivez les aventures des Hoover, cette famille farfelue de cas sociaux savoureux, qui va vous entraîner dans un voyage entre rire et émotion. Au cinéma l'Ecran.

Org. : *Mercredi du cinéma*, 068/26.99.89.

ve 06-04 et sa 07-04 à 20h

Théâtre «Vacances de rêves»

De la troupe «Des Doux Dingues». Salle de musique d'Houtaing. €6 adulte, €3- 12 ans. Réservation au 0485/42.11.63.

ve 06-04 à 18h30

Fontaine Bouillante.

Rendez-vous au Relais du Fayt pour un repas sauret et pommes de terre, suivi d'une balade jusqu'à la Fontaine Bouillante.

Org. : *Les Amis de la Nature*, 068/28.09.09.

ve 06-04 au di 08-04

Rencontre avec les amis Bretons à Meslin-l'Évêque.

ve à 18h

Accueil par le comité et la fanfare sur la Place du village.

sa à 21h

Soirée animée par le groupe Cretonnerre à la Salle Altitude le 48.

di à 12h

Repas à la Salle du Tchop.

di à 19h

Soirée cabaret à la Salle du Tchop.

Org. : *Comité de jumelage de Meslin-l'Évêque*, michmesl@tiscali.be

sa 07-04 à 10h

Convention de jonglerie.

Rassemblement de jongleurs qui échangent des techniques librement et via des ateliers pour débutants et confirmés. Salle Georges Roland. Prix : € 5. A 20h : spectacle de feu et de jonglerie.

Org. : *La Petite Valise aux Rêves, Les Grelots, Centre des Arts de la Rue*, 0474/71.01.78.

sa 07-04 à 13h30

Grande chasse aux œufs.

Jardin des Arts et des Lettres (bibliothèque Jean de la Fontaine). Les départs seront donnés par les élus communaux vers 14h pour les enfants de 3 à 5 ans, 14h30 pour les enfants de 5 à 8 ans, 15h pour les enfants de 8 à 12 ans et 15h20 pour les parents. Divers stands d'animation (grimage, cirque, djembé), des démonstrations (break, jonglerie), boissons et petite restauration feront patienter petits et grands entre les départs. Inscriptions sur place.

Org. : *Action Jeunesse Info*, 0499/68.23.88.

sa 07-04 à 19h

Gala de boxe thaïlandaise.

Salle La Couturelle à Meslin-l'Évêque. Avec Thong le Thaïlandais, vice-champion du monde et d'Europe, et Yassin, champion de Belgique. Nombreux combats classes C et D.

Info : 0496/45.16.34.

sa 07-04 à 20h

Soirée whist.

A la Maison verte.

Org. : *Les Amis de la Nature*, 068/28.09.09.

lu 09-04 à 14h

Chasse aux œufs.

Pour les enfants de moins de 9 ans. A la rue

des Crolites à Lanquesaint. Inscriptions à 14h, départ à 14h30.

Org. : *Les Saqueux des Crolites*,
068/28.57.73.

lu 09-04

Corrid'Ath.

Départ et arrivée : Grand-Place. T-shirt offert à tous les participants. Tombola pour les pré-inscrits.

lu 09-04 à 14h

Corrid'Ath des jeunes.

Course de 800 m pour les enfants de -12 ans. Parcours autour de la Grand-Place. Trophée aux trois premiers de chaque course. Participation : € 1.

lu 09-04 à 14h30

Mini corrid'Ath 4 km.

Course réservée aux débutants à travers la ville. Trophée aux trois premiers de chaque catégorie. Participation : € 2,50.

lu 09-04 à 15h

Corrid'Ath 10,2 km.

Course à travers la ville en trois boucles. Trophée aux trois premiers de chaque catégorie. € 1.000 de primes répartis entre les différents podiums hommes, femmes, clubs. Participation : € 4.

Org. : *Collège St-Julien*, 0485/95.78.90,
www.enduranceteam.be

lu 09-04 à 14h30

Grand prix Jules Simoulin.

Ballodrome de la Place d'Isières. Ouverture officielle de la saison ballante entre les équipes de Nationale I : Kerkken (champion 2006), Maubeuge (candidat au titre 2007), Galmaarden (outsider), Thieulain (jeunes talents).

me 11-04 à 20h

Le labyrinthe de Pan.

Film fantastique de Guillermo Del Toro (Mexique-USA, 2006). Festival de Cannes. Espagne, 1944. Carmen, récemment remariée, s'installe avec sa fille Ofélié chez son nouvel époux, le très autoritaire Vidal, capitaine de l'armée franquiste. Au cinéma l'Ecran.

Org. : *Mercredi du cinéma*,
068/26.99.89.

ve 13-04 à 19h30

Les plantes toxiques d'appartement.

Conférence par M. Vilain. Maison du Peuple à Maffle.

Org. : *Cercle horticole de Maffle*,
068/28.18.70.

ve 13-04, sa 14-04 à 20h
et di 15-04 à 15h30

Théâtre «Vacances de rêves»

De la troupe « Des Doux Dingues ». Salle de musique d'Houtaing. €6 adulte, €3-12 ans. Réservation au 0485/42.11.63.

ve 13-04 au di 15-04

Brocante, antiquités et collections.

Salon au CEVA.

sa 14-04 à 9h

Challenge pêche.

Deuxième manche de 9 à 12 et de 13h30 à 16h30. Au canal Ath-Blaton, Jadot à Beloeil.

Org. : *Les pêcheurs libres de Rebaix*,
0494/18.34.47.

sa 14-04 et di 15-04 à sa 19h – di 12h

9^{ème} Repas annuel des pêcheurs de la Sylle.

Ecole communale d'Isières. Apéritif offert, entrée froide, potage, rôti sauce grand-mère, croquettes, pois carottes, pâtisserie, café. Adultes : € 17. Enfants € 5. Samedi : soirée assurée par DJ Scall, sonorisation, disco, spectacle.

Org. : *Les pêcheurs de la Sylle*,
068/44.73.00.

di 15-04

Télévie Ath – A toi l'espoir.

A l'école communale de Ligne. Petite restauration, barbecue, bières spéciales. L'intégralité des bénéfices sera versée au FNRS.

di 15-04 à 8h

4^{ème} marche.

Inscription jusque 15h. Parcours fléchés de 5, 10 et 15 km. Participation : € 1.

di 15-04 à 9h30

2^{ème} Balade motos.

Départ à 10h. Participation motard € 8, passager € 5.

Org. : *Télévie Ath, A toi l'espoir*,
068/84.11.84.

lu 16-04 au di 22-04

Enfants du Laos.

Exposition de photos à l'Hôtel de Ville, par l'Unicef d'Ath. 10^{ème} Campagne citoyenne athoise. Voir p. 38.

lu 16-04

Ouverture de la nouvelle crèche « Les Coccinelles ».

Possibilité d'accueil de 24 enfants de 0 à 3 ans. Voir p. 16.

ma 17-04 à 14h30

Quels sont les risques de l'utilisation médicale de la radioactivité ?

Conférence par le Dr Philippe Decostre. Au Palace.

Org. : *Université du Temps disponible*,
068/26.99.89.

me 18-04 à 20h

Scoop. Polar de Woody Allen (USA, 2006),

Avec Scarlett Johansson et Hugh Jackman. Une jeune journaliste se lance dans une enquête sur un meurtre, convaincue de tenir un scoop délivré par le fantôme d'un grand reporter. Au cinéma l'Ecran.

Org. : *Mercredi du cinéma*,
068/26.99.89.

je 19-04 à 10h

Découverte des différents lecteurs de glycémie Accu-Chek.

Comment les utiliser, comment créer et lire ses rapports sur l'ordinateur familial? Par Madame Bruna Cocciassecca. Au Château Burbant.

Org. : *Les Amis diabétiques du Hainaut Occidental*, 0495/69.18.00.

je 19-04 au sa 26-05

Emilio Lopez Menchero : dessins et installation.

Exposition au Palace. Voir p. 48.

ve 20-04 à 20h

Gustave et Antoine.

Théâtre au Palace. Voir p. 47.

ve 20-04 au di 22-04

Festivités à Ormeignies.

Info : 068/84.09.75

sa 21-04 à 10h

Portes ouvertes à la carrosserie Vincent.

10^{ème} anniversaire de la carrosserie Vincent à Blicquy, 32, ch^{ée} de Bruxelles. Portes ouvertes jusque 18h. Exposition de diverses voitures tunées et verre de l'amitié.

Org. : *Carrosserie Vincent Blicquy*.

AVRIL

sa 21-04 à 12h

Ath Rock Festival.

Au CEVA. Voir p. 24.

sa 21-04 à 20h

**Michel Delpech
de retour sur scène**

Concert au Palace. Voir p. 48.

sa 21-04 et di 22-04 à sa 19h – di 15h

**Spectacle de danse :
funk, hip-hop, claquettes.**Salle Georges Roland. Entrée : € 8.
Info : 0475/30.72.48.

sa 21-04 et di 22-04 à sa 19h – di 15h

**Rallye vélo/voiture
Ath-Pommeroeul**

Entre l'Espace gallo-romain à Ath et le site de Pommeroeul. Voir p. 46.

di 22-04 à 8h

**Marche internationale
du Pays Vert.**Départ de l'IPES, rue Paul Pastur, jusque 14h, sur des distances de 5, 10, 20, 30 et 40 km. Inscription : € 0,75.
Org. : *Les Amis de la Nature*,
068/28.09.09.

di 22-04 à 8h30

**Grande balade autos-motos
(de 1900 à 2007).**

Organisé par le Rat Pack Ath au profit des vacances des résidents des Heures Heureuses. 10ème Campagne citoyenne athoise. Voir p. 38.

di 22-04 à 10h

Randonnée familiale à vélo.

Organisée par Les Aiglons au profit de l'Unicef Ath. 10ème Campagne citoyenne athoise. Voir p. 38.

di 22-04 à 10h

Fête de la jeunesse laïque.Au Palace.
Org. : *CALA*, 069/66.30.66.

lu 23-04 à 20h

Des manchots et des hommes.Film documentaire et conférence.
Au Palace.
Org. : *Exploration du Monde*,
068/26.99.89.

ma 24-04 à 10h

Les croisés.

Théâtre scolaire organisé par la MCA au Palace. 10ème Campagne citoyenne athoise. Voir p. 38.

ma 24-04 à 14h30

Sibérie au-delà des steppes.Conférence par Dany Marique.
Au Palace.
Org. : *Université du Temps disponible*,
068/26.99.89.

ma 24-04 au je 03-05

**Démocratie et éducation
à la citoyenneté.**

Exposition au Grenier 29 de la MCA, par la Maison de la Laïcité. 10ème Campagne citoyenne athoise. Voir p. 39.

me 25-04 à 20h

Anche libero va bene.Drame de Kim Rossi Stuart (Italie, 2006). Prix Art et Essai de la Quinzaine des réalisateurs à Cannes. Drame conjugal autour d'une famille recomposée. Un portrait d'une justesse inouïe. Un film déchirant.
Au cinéma l'Ecran.
Org. : *Mercredi du cinéma*,
068/26.99.89.

je 26-04 à 20h

Oups.

Théâtre au Palace. Voir p. 47.

ve 27-04 à 14h30

**Portes ouvertes à l'école
communale de Ligne.**Exposition des travaux d'élèves, stand pâtisserie et buvette.
Org. : *Ecole communale de Ligne*,
068/25.04.60.

ve 27-04 à 20h

White terror.

Documentaire de Daniel Schweizer, et débat, dans le cadre de l'exposition « Démocratie à la citoyenneté ». A l'auditorium de la MCA. 10ème Campagne citoyenne athoise. Voir p. 39.

ve 27-04 au lu 30-04

**150^{ème} Anniversaire de la Royale
Fanfare St-Ursmer d'Ormeignies.**Salle Spoculo à Ormeignies.
ve à 20h
Ouverture du 150^{ème} anniversaire : réception officielle.

sa à 14h

Pétanque, jeu de balle, tir à l'arc, avec les associations locales.

sa à 18h30

Souper de l'école de musique. Concert d'ouverture par une école de musique et prestations des élèves.

di à 8h

Marché artisanal, marché aux fleurs et brocante.

di à 14h

Festival musical avec les fanfares et harmonies de Arc Watripont, Moustier, Rongy et Villerot.

lu à 21h

Soirée des jeunes de la fanfare. Méga dance party « Le Retour ».

Org. : *Royale Fanfare St-Ursmer*,
0496/47.18.47.

sa 28-04 à 9h

Challenge pêche.

Troisième manche de 9 à 12 et de 13h30 à 16h30. Au canal Ath-Blaton, Quai Lebrun à Ath.

Org. : *Les pêcheurs libres de Rebaix*,
0494/18.34.47.

sa 28-04 à 19h

Parcours d'orientation.Organisé par Ath Racing, au profit de l'école d'Ellignies-Ste-Anne. 10^{ème} Campagne citoyenne athoise. Voir p. 39.

sa 28-04 à 19h

**Ath ta plume : concours
de dictée publique.**Feuilles blanches cherchent belles plumes pour jeter l'encre. Au Château Burbant. Trois niveaux : 3^{èmes} et 4^{èmes} primaires, 5^{èmes} et 6^{èmes} primaires, adultes. Préinscription possible : <http://alisoc.skynetblogs.be>
Org. : *Alisoc*, 068/84.28.15.

sa 28-04 à 20h

Les filles au pair.

Comédie de Vincent Duran, par la Troupe de théâtre Dexia, avec Brice Defeive. Un petit coin de province, un couple assez bourgeois, proche de la cinquantaine, vit son quotidien dans une indifférence réciproque. Lui, volage. Elle, par dépit, cherche l'affection au fond de la divine bouteille. Les protagonistes volubiles s'empêtrent dans leurs mensonges pour notre plus grand plaisir. Au Palace. Invitations gratuites ! Contactez l'Agence Dexia locale.

Org. : *Cercle royal sportif et culturel*,
cercle-kring-dexia@dexia.be

sa 28-04 et di 29-04

Championnats de Belgique d'escrime.

Cadets et juniors, dames et hommes, épée, fleuret, sabre. Hall du CEVA. Samedi : championnats cadets individuels. Dimanche : championnats juniors individuels et par équipes -20 ans.

Org. : *Cercle Royal d'Escrime Detaille de Lessines, 0477/22.74.18.*

di 29-04 à 9h

Randonnée pédestre à Lombise.

Départ du café « Chez Bob », avenue de l'Yser. 13 km dans les bois de Lombise le matin. Pique-nique au café « Chez Bob ». 13 km par Cambron-St-Vincent l'après-midi. Guide : Michel Lessens.

Org. : *Les Amis de la Nature, 0476/23.52.81.*

di 29-04 à 10h

Où va la famille ?

Conférence-débat par Michel Faucq. Au Château Burbant. 10ème Campagne citoyenne athoise. Voir p. 32.

MAI

ma 01-05

Festivités du 1^{er} mai des organisations socialistes.

Org. : *Union Socialiste Communale.*

ma 01-05

Grande fête du 1er mai.

Domaine de la Berlière. Tournoi de mini-foot. Jeux pour enfants. Brocante et promenade surprise. Activités en plein air. Barbecue géant dès 12h.

Org. : *0473/77.10.96.*

ma 01-05 à 9h

Journée plantes sauvages.

Rendez-vous au Relais du Fayt à Grandglise pour une cueillette de plantes sauvages. Repas à midi. Organisatrice : Jeanne.

Org. : *Les Amis de la Nature, 069/57.62.38.*

me 02-05 à 20h

L'immeuble Yacoubian.

De Marwan Hammed (Egypte, 2006). Au cinéma l'Ecran, Mercredis du cinéma. 10ème Campagne citoyenne athoise. Voir p. 32.

je 03-05 à 20h

Concert des Elèves des Conservatoires Royaux issus de l'Académie d'Ath.

A la salle Léon Dubois.

Org. : *A.S.B.L. Les Coulisses de l'Académie d'Ath*

ve 04-05 à 16h

Marché aux fleurs et petite restauration.

À l'école communale du Faubourg de Bruxelles.

Org. : *Ecole communale du Faubourg de Bruxelles, 068/84.10.73.*

ve 04-05 à 20h

Street walker.

Danse au Palace. Voir p. 48.

ve 04-05 au di 06-05

Ducasse de Bouvignies Renouveau.

Sous chapiteau, au ballodrome. Forains, frites, barbecue. Entrée gratuite tout le week-end.

ve 04-05 à 19h

Concours de maille.

Inscription dès 18h30. € 400 de lots. € 4 de mise ou huit cartes.

sa 05-05 à 19h30

Souper entrecôte, frites, salade.

Soirée dansante avec l'orchestre La dernière séance.

di 06-05 à 12h

L'Accordéon Club de Huissignies.

di 06-05 à 12h30

Assiette barbecue.

di 06-05 à 15h

Cortège dans les rues du village.

Org. : *Bouvignies Renouveau, 068/84.12.82.*

sa 05-05 à 9h

35^{ème} grand prix de judo de la ville d'Ath

Au CEVA sur 4 surfaces de compétitions. Compétition mixte. Inscription de 2,5 € cadet(tes)s. 2,5€ espoirs. Gratuit pour les minimes et préminimes. Combat jusque 15 heures. Voir p. 24.

Org. : *Leleux Francine, 068/28.22.89.*

sa 05-05 à 17h30

35^{ème} grand prix de la ville d'Ath au CEVA

Compétition par équipes adultes mixtes. Inscription obligatoire avant le

20 avril. Arrivée des judokas souhaitée avant 16h20.

sa 05-05 au di 06-05

2^{ème} ducasse « Arbre en Vie »

sa à 19h

Soirée dansante et petite restauration.

sa à 22 h

Feu d'artifice.

Org. : *0475/87.02.85.*

di 06-05 à 7-17 h

Brocante.

Inscriptions au 0476/94.60.93.

di 06-05 à 12 h

Repas cochon à la broche sous réservation.

Réservation à la cave fleurie : 0475/96.28.45 ou à l'atelier gourmand : 068/84.24.73.

di 06-05 à 14 h

Promenade en calèche dans les rues du village, animations diverses, manège, jeux pour enfants, course de garçons de cafés, mimes.

Plus d'infos : *Monsieur Gérard au 0475/87.02.85.*

sa 05-05 à 10h30

Les géants : tradition-évolution ?

Conférence d'initiation à l'art contemporain, par Delphine Bosart, dans le cadre de l'exposition d'Emilio Lopez, au Château Burbant et au Palace. A 13h30 : atelier d'initiation à l'art contemporain animé par Déborah Wattelaine, sur le thème « Les géants : tradition-évolution ? », au Château Burbant.

Org. : *MCA, 068/26.99.89.*

di 06-05 à 18h30

Jubilé des 100 ans des Faubourgs de Bruxelles, de Mons et de Tournai de l'école fondamentale Saint-François.

A 18h30 : messe à St-Martin, suivie d'un vin d'honneur dans les locaux de l'école de la rue de Pintamont.

Org. : *Ecole Saint-François, 068/28.38.47.*

di 06-05 à 20h

François Pirette, nouveau spectacle.

Au Palace.

Org. : *Médiascène, 068/26.99.89.*

di 06-05 à 20h

Lavilamorlamour.

Cabaret poétique.

Avec Michel Jamsin, Hugues Limbourg,

Roland Liessens, Stéphane Borrell, Luc Norga, Christian Honnay-Lecocq. A la Chapelle des Carmes de Brugelette.
Org. : MCA et l'Envolée des Arts, 068/26.99.89.

sa 05-05 et di 06-05

Week-end à Paris.

Déplacement en car. Randonnées pédestres ou visites. Apd € 70, selon les visites choisies. Logement en demi-pension à l'auberge de St-Denis.
Org. : Les Amis de la Nature, 068/28.09.09.

sa 05-05 au di 13-05

En ces jardins de Ninie à Giverny.

Exposition de Jades, en l'Hôtel de Ville. Week-ends : 10 à 19h. Semaine : 15 à 19h. Voir p. 21.

di 06-05 à 9h

Concours à l'américaine de pêche.

À l'étang Fermette de Grosage, en deux manches, de 9 à 12 et de 14 à 17h.
Org. : Les pêcheurs libres de Rebaix, 0494/18.34.47.

di 06-05 à 10h

Le malade et le médecin.

Conférence-débat par le Dr Georges De Greef. Au Château Burbant. 10ème Campagne citoyenne aathoise. Voir p. 32.

di 06-05 à 10h30

Célébration de la Campagne citoyenne aathoise et attribution du Prix du citoyen de la Ville d'Ath.

Séance académique en l'Hôtel de Ville, sur invitation. 10ème Campagne citoyenne aathoise. Voir p. 39.

di 06-05 à 12h30

Dîner dansant de la fête des mères.

Salle Georges Roland. Apéritif, tomates aux crevettes grises et pêches au thon garnies de leur crudité, crème de pintade aux champignons de Paris, paupiette de veau, sauce fine champagne, fagots de haricots, noix de pomme de terre, tarte aux fruits. Cadeau de la fête des mères pour tous. Animation musicale par Les Graffitiis. € 20.

Org. : Amicale des pensionnés socialistes, 068/65.74.07.

di 06-05 à 15h

Visite guidée de l'Espace gallo-romain.

Entrée gratuite + visite guidée = € 1 seulement !
Org. : Espace Gallo-romain, 068/26.92.33.

ma 08-05 à 8h15 et 19h

La grosse cloche de St-Julien sonne le souvenir.

10ème Campagne citoyenne aathoise. Voir p. 39.

ma 08-05 à 19h

Cérémonie du souvenir de la fin de la guerre 40-45 et de la libération des camps.

Place Ernest Cambier. Par la FNAPG-FB Régionale d'Ath et l'autorité communale. 10ème Campagne citoyenne aathoise. Voir p. 39.

me 09-05 à 11h30

Cross pour les enfants de 6 à 12 ans.

Sur le site de l'Esplanade.
Org. : Ecole communale Georges Roland, 068/28.32.70.

me 09-05 à 20h

Transylvania.

Road movie de Tony Gatlif (France, 2006). Film de clôture du Festival de Cannes, Grand prix pour la musique au Festival de Gand. Une histoire d'amour triste et passionnée : une jeune fille, Asia Argento, est à la recherche de l'homme qu'elle aime. Au cinéma l'Ecran.
Org. : Mercredi du cinéma, 068/26.99.89.

je 10-05 à 11h

Journée familiale.

Maison de repos et de soins Les Primevères. Jusque 19h : ateliers d'ergothérapie, brocante, vente de plantes, tombola, petite restauration et buvette au réfectoire.
Org. : Accueil et humanisation.

je 10-05 à 16h30 et 20h

Si le vent soulève les sables.

De Marion Hänsel. Gala cinématographique de l'Athénée, au profit de l'opération Puits du Niger. 10ème Campagne citoyenne aathoise. Voir p. 40.

je 10-05 à 18h

La neuropathie diabétique.

Conférence par un neurologue du RHMS. A La Madeleine.
Org. : Les Amis diabétiques du Hainaut Occidental, 0495/69.18.00.

ve 11-05 à 19h30

Les champignons.

Conférence par M. Wasterlain. Maison du Peuple à Maffle.
Org. : Cercle horticole de Maffle, 068/28.18.70.

ve 11-05 au di 13-05

Festivités à Rebaix.

Ven et Sam 20h – Dim 16h
Capitaine Fracasse.
Par la Troupe du Huit. Au Palace.
Org. : La Troupe du Huit, 068/84.33.54.

sa 12-05 à 9h

Portes ouvertes à l'école fondamentale St-François.

Jeu de piste dans les implantations des Faubourgs de Bruxelles, Mons, Tournai et d'Irchonwelz. Apéritif, dîner barbecue, gâteau des 100 ans des Faubourgs. Activités dans les classes apd 15h30.
Org. : Ecole fondamentale St-François, 068/28.38.47.

sa 12-05 à 9h

Concours publics à l'Académie de musique d'Ath.

Musique de chambre instrumentale
068/ 84.14.37.

sa 12-05 à 14h30

Marché aux fleurs à l'école communale de Bouvignies.

Et buffet charcuterie-fromage à 18h.
Org. : Ecole communale de Bouvignies, 068/28.69.25

sa 12-05 à 18h

Rallye touristique et parcours d'orientation.

Organisé par Ath Racing, au départ de l'école St-François, au profit d'un village du Bénin. 10ème Campagne citoyenne aathoise. Voir p. 39.

sa 12-05 à 20h

Soirée whist.

A la Maison verte.
Org. : Les Amis de la Nature, 068/28.09.09.

sa 12-05 et di 13-05

Week-end de la St-Martin.

Au quartier St-Martin.
Org. : *Rénovation du cortège*,
069/68.82.10.

Souper du Cercle de Petit élevage.

A l'école communale de Meslin-l'Evêque.
Vente de fleurs pour la fête des mères.
Apéritif offert. Terrine, steak, crudités
ou champignons, frites, dessert. Adultes
€ 13 ; enfants -12 ans € 5,50.
Org. : *Cercle de Petit Elevage et
Horticole*, 068/55.19.42.

di 13-05

Randonnée pédestre et promenade à cheval.

Guides : Yvan, Mireille et Marie-Thérèse.
Org. : *Les Amis de la Nature*,
064/21.57.93.

me 16-05 à 14h

Journées portes ouvertes des Vaillantines.

A la Maison des Vaillantines, 6, rue des
Carrières à Mévergnies. Spectacle de dan-
ses par les élèves, bar et desserts. Entrée
gratuite. En soirée : repas sous chapiteau.
Org. : *Les Vaillantines*, 068/45.46.44.

me 16-05 à 17h

Concours publics à l'Académie de musique d'Ath.

Cuivre 068/ 84.14.37.

je 17-05

Sortilèges au Château.

De l'aube jusqu'au bout de la nuit : le
grand rendez-vous festif et familial du
jeudi de l'Ascension à Ath ! Voir p. 44.

ve 18-05 au di 20-05

Kermesse du Cambry à Isières.

Animations sportives, course cycliste,
concours de manille, soirées jeunes, re-
pas de fermeture...
Org. : *PAC*, 0475/57.74.86.

sa 19-05 à 9h

Challenge pêche.

Quatrième manche de 9 à 12 et de 13h30
à 16h30. Au canal Ath-Blaton, Petit bief
à Grosage.
Org. : *Les pêcheurs libres de Rebaix*,
0494/18.34.47.

sa 19-05 et di 20-05

Moulbaix en fête.

Programme:
ve 18-05
19h: concours de manille (sur le site du
Gard)
sa 19-05 vers 17h
Inauguration du Moulin de la Marquise
rénové avec exposition de photos
sa 19-05 à 21h
Soirée FJA
di 20-05 à 8h
Marche ADEPS
di 20-05 de 10h à 18h
Marché campagnard - Expo de tracteurs
anciens - Expo photos (sur le site du
Moulin)
di 20-05 à 12h
Concert apéritif par la Fanfare de Moulbaix
(sur le site du Gard)
Repas campagnard « Jambon au miel et
sa garniture »
di 20-05 Àpd de 14h30
Concert par diverses fanfares des environs
(sur le site du Gard)

Le Printemps des Musées vous emmène en voyage.

A l'Espace gallo-romain. Voir p. 46.

sa 19-05 au sa 26-05

Exposition des réalisations des ateliers de la MCA.

Au Château Burbant.
Org. : *MCA*, 068/26.99.89.

di 20-05 à 10h

Visite du Musée d'histoire et de folklore d'Ath.

Par Gilbert Smet. Jardins de pensées.
Org. : *Commission Qualité de vie de la
MCA*, 068/44.75.30.

di 20-05 à 12h

Repas Child Focus.

Ecole communale d'Isières. Pêche au
thon, rôti sauce provençale ou archiduc,
salade, croquettes, ou américain, salade,
frites. Adultes € 12 ; enfants -12 ans
€ 6.
Org. : *Child Focus*, 0475/95.28.86.

lu 21-05 à 16H30

Concours publics de l'Académie de musique d'Ath.

Art dramatique. Classe de Mme Hallot.
068/ 84.14.37.

ma 22-05 à 14h30

La symbolique des monuments funéraires.

Conférence par Xavier Deflorenne. Au
Palace.
Org. : Université du Temps disponible,
068/26.99.89.

ma 22-05 au sa 02-06

Le printemps à la bibliothèque.

Exposition dans le cadre des printemps
des bibliothèques. Voir p. 43.

me 23-05 à 14h30

Concours publics de l'Académie de musique d'Ath.

Art dramatique. Classe de Mme Hallot
(suite). 068/ 84.14.37.

me 23-05 à 20h

Mercredi du cinéma.

Au cinéma l'Ecran.
Org. : *Les Mercredis du cinéma*,
068/26.99.89.

je 24-05 à 19h30

Les oiseaux de nos jardins.

Conférence par Nicolas Dachy, à la biblio-
thèque. Voir p. 43.

ve 25-05 à 16h

Portes ouvertes et petite restauration à l'école communale Georges Roland

Org. : *Ecole communale Georges Roland*,
068/28.32.70.

ve 25-05 au di 27-05

Challenge de mini-foot en salle.

Au CEVA. Voir p. 24.

ve 25-05 au lu 28-05

30^{ème} Ducasse à l'viole à Gibecq.

Durant toute la ducasse : grillades au feu
de bois et tartes diverses.

ve 21h30

Soirée « Les années 80 » animée par la
sono Mag. Entrée : € 5.

sa 10h30

Tournoi de mini-foot.

sa 13h

Course cycliste catégories C, D, Papy (àpd
46 ans).

sa 15h

Course cycliste catégories A et B. Ouverte
à tout le monde.

Org. : *Amicale cycliste du Hainaut 2000*.

sa 15h30

Après-midi récréative pour les enfants de 0 à 99 ans.

Spectacle présenté par Joe le Camelot de la compagnie Pré En Bulle.

sa 18h

Remise des prix du tournoi de mini-foot et des courses cyclistes.

sa 18h30

Souper El cochon du village à l'broche. Assiette garnie : € 9.

sa 20h

Soirée dansante animée par les Moulineux d'Gibiecq et présentation de leur nouveau spectacle.

sa 21h

Soirée animée par les Frères Bart, un duo très entraînant. Entrée soirée : € 3.

di 9h

Brocante et marché artisanal jusque 15h.

di 11h30

Concert apéritif avec la Royale Harmonie l'Union de Meslin l'Evêque.

di 12h

Dîner campagnard : entrecôte ou steak grillé au feu de bois, croquettes, salade ou sauce archiduc. Adultes : € 13, repas, apéritif et entrée pour la soirée.

Enfants : € 5, repas saucisse et entrée pour la soirée.

di 14h

Animations diverses : grimage d'enfants, spectacle avec les Petits Gibecquois, chansons par le baryton Jean-Paul Saussez, play back show par les villageois, danses par les Moulineux d'Gibiecq.

di 20h30

Soirée animée par le groupe Ca gratte ma puce, huit guitares qui chantent.

Entrée : € 3.

lu 15h30

Après-midi pour le troisième âge animée par Jean Botron de La Belle Epoque.

lu 19h

Souper fromage et bières artisanales. Concours du plus beau costume sur le thème année 1900 ; spectacle présenté les Moulineux Gibiecq. Bal à l'viole. Election du roi et de la reine de la ducasse. Grand feu d'artifice spécial 30ème. Gâteau d'anniversaire. Entrée gratuite toute la journée.

Org. : Comité d'Animation,
068.55.18.46.

sa 26-05 à 9h

Concours publics de l'Académie de musique d'Ath.

Art dramatique. Classe de M. Dath 068/ 84.14.37.

sa 26-05 et di 27-05

Week-end en Normandie.

Déplacement en car, logement en demi-pension. Randonnées pédestres ou visites. Membres : € 28. Non-membres : € 87.

Org. : Les Amis de la Nature,
068/28.09.09.

ma 29-05

Excursion à Bouffioulx.

Org. : Université du Temps disponible,
068/26.99.89.

me 30-05 à 17h

Concours publics de l'Académie de musique d'Ath.

Flûte traversière. 068/ 84.14.37.

me 30-05 à 20h

Mercredi du cinéma.

Au cinéma l'Ecran.

Org. : Les Mercredis du cinéma,
068/26.99.89.

je 31-05 à 19h30

Safari dans mon jardin naturel.

Conférence par Anthony Demarbaix, à la bibliothèque. Voir p. 43.

JUIN

ve 01-06

Concours publics de l'Académie de musique d'Ath.

16h Danse classique (salle de danse)

17h Violoncelle

ve 01-06 à 18h30

Souper au fromage blanc.

Organisateur : Yvon.

Org. : Les Amis de la Nature,
068/28.45.39.

ve 01-06 à 20h

Hors piste.

Concert au Palace. Voir p.

ve 01-06 au di 03-06

Ducasse du Faubourg de Mons.

Voir p.

sa 02-06 à 9h

Challenge pêche.

Cinquième manche de 9 à 12 et de 13h30 à 16h30. Au canal Ath-Blaton, Pont Rosa

à Tongre-St-Martin.

Org. : Les pêcheurs libres de Rebaix,
0494/18.34.47.

sa 02-06 à 9h

Concours publics de l'Académie de musique d'Ath.

14h

Piano (suite) 068/ 84.14.37.

sa 02-06 à 10h45

Grande fancy-fair.

Ecole communale de Mainvault.

Org. : Ecole communale de Mainvault,
068/64.60.31.

sa 02-06 à 13h30 et 15h30

Balade nature au Bassin Ninie.

Le printemps des bibliothèques.

Voir p. 43.

sa 02-06 à 18h30

Souper barbecue.

Ecole communale d'Isières. Quatre viandes, crudités, dessert. Adultes € 10. Enfants -12 ans € 6.

Org. : MC Tigers d'Isières,
0495/21.32.50.

sa 02-06 à 20h

Soirée whist.

A la Maison verte.

Org. : Les Amis de la Nature,
068/28.09.09.

sa 02 et di 03-06

Quartier poterie en fête à Rebaix.

Festivités, marché artisanal, brocante. Buvette et possibilité de restauration sur place

Org. : Asbl La Cave. Renseignements:
Olivier Kedzia 0475/41.37.68.

sa 02 à 20h

Karaoké

sa 02-06 au sa 30-06

Expo collective des ateliers-découverte.

Au Palace. Voir p. 49.

di 03-06

Marche ADEPS des Amis du Marais.

Départ de l'école communale de Bouvignies. Parcours fléché de 5 km (prévu pour les personnes à mobilité réduite), 10, 15 et 20 km. Buvette, petite restauration.

Org. : Les Amis du Marais,
068/28.75.29.

Randonnée à Braine-le-Comte.

Guide : Olivier Leleux.

Org. : Les Amis de la Nature,
0485/12.01.57.

di 03-06 à 10h

Donation, succession et contrat de mariage.

Conférence-débat par S. Decroyer. Au Château Burbant. Jardins de pensées. € 1,50.

Org. : Commission Qualité de vie de la MCA, 068/44.75.30.

di 03-06 à 15h

Visite guidée de l'Espace gallo-romain.

Entrée gratuite + visite guidée = € 1 seulement !

Org. : Espace Gallo-romain,
068/26.92.33.

ma 05-06 à 14h30

Liban : le tumulte des sources.

Conférence par Monsieur et Madame Forestier. Au Palace.

Org. : Université du Temps disponible,
068/26.99.89.

ve 08-06 à 19h30

L'observation du temps : du professionnel à l'amateur.

Conférence par M. Hanotier. Maison du Peuple à Maffle.

Org. : Cercle horticole de Maffle,
068/28.18.70.

ve 08-06 au di 10-06

10^{ème} Ducasse des P'tits Urchons.

Sous chapiteau gratuit tout le week-end. Château gonflable, pêche aux canards, tapé d'clous, promenades en barôt.

ve

Traditionnel cochon de lait, frites. € 10.

ve à 20h

Bal avec la célèbre chanteuse Monica. Entrée gratuite.

sa à 17h

Sketches, musique, déguisements.

Traditionnel cochon de lait, frites. € 10.

sa à 20h

Bal avec l'orchestre Daddy Cool. Entrée gratuite.

di à 8h30

Petit déjeuner.

Brocante et petit marché fermier.

Apéritif musical avec Alain Denis.

di à 12h

Traditionnel cochon de lait, frites. € 10.

di à 14h30

Monsieur Michel, pour les petits et pour les grands.

Tir à l'arc.

di à 15h30

Course des p'tits canards sur la Dendre et animation pour enfants.

Clôture avec la Royale Fanfare l'Union de St-Denis d'Irchonwelz.

Rés. repas : Café du Moulin,
068/28.44.49.

di 10-06

Rassemblement convivial des Amis de la Ducasse du Marais à Bouvignies.

068/84.06.21.

di 10-06

Rallye gastronomique du Pays Vert.

Chaque service d'un menu est pris sur son site de production.

Org. : Les Amis de la Nature,
068/28.09.09.

lu 11-06 à 17h

Concours publics de l'Académie de musique d'Ath.

Percussions.

ma 12-06 à 17h

Concours publics de l'Académie de musique d'Ath.

Saxophone.

je 14-06 à 17h

Concours publics de l'Académie de musique d'Ath.

Chant.

ve 15-06 à 17h

Concours publics de l'Académie de musique d'Ath.

Clarinete. 068/ 84.14.37.

ve 15-06 au di 17-06

Feu de la St-Jean à Lanquesaint.

ve à 21h

Holiday nigth party avec DJ Greg Vince Chris TNT sonorisation.

sa à 8h

Chevauchée matinale avec possibilité de manger à midi.

sa à 18h

Feu de la St-Jean suivi d'une soirée New Age (années 80) DJ Greg Vince Chris TNT sonorisation.

di à 9h

Marche Adeps. Inscription jusqu'à 16h.

di à 12h

Repas campagnard.

di à 15h

Spectacle de danses folkloriques.

Org. : Les Saqueux des Crolites,
068/28.57.73.

sa 16-06 à 9h

Challenge pêche.

Sixième manche de 9 à 12 et de 13h30 à 16h30. Au canal Ath-Blaton, terrain militaire à Maffle.

Org. : Les pêcheurs libres de Rebaix,
0494/18.34.47.

sa 16-06 à 9h30

Concours publics de l'Académie de musique d'Ath.

Guitare 068/84.14.37.

sa 16-06 à 19h30

Soirée scrabble.

A la Maison Verte. La mi-temps pour se restaurer. € 1,30 donnant droit à une tasse de café. Inscription souhaitée.

Org. : Les Amis de la Nature,
068/28.14.89.

di 17-06

Randonnée pédestre à Heikruis.

Guide : André Degransart.

Org. : Les Amis de la Nature,
068/44.90.96.

di 17-06 à 10h

Les abeilles et le miel : comment ça marche ?

Conférence-débat par le Dr Guy Jouret. Au Château Burbant. Jardins de pensées. € 1,50.

Org. : Commission Qualité de vie de la MCA, 068/44.75.30.

di 17-06

Nocturne de l'été.

Au quartier St-Julien.

Org. : Les Amis du Quartier St-Julien,
068/28.20.48.

lu 18-06 à 17h

Concours public de l'Académie de musique d'Ath.

Violon. 068/84.14.37.

ma 19-06 à 14h30

Excursion à Houtaing.

Demi-journée.

Org. : Université du Temps disponible,
068/26.99.89.

me 20-06 à 14h

Concours publics de l'Académie de musique d'Ath.

A la maison culturelle. Déclamation.

je 21-06 à 14h

Concours publics de l'Académie de musique d'Ath.

A la maison culturelle. Suite de la déclamation.

ve 22-06 à 16h30

Concours publics de l'Académie de musique d'Ath.

A la maison culturelle. A la maison des Géants. Carillon. 068/84.14.37.

ve 22-06 au di 24-06

Ducasse du Faubourg de Bruxelles.

Org. : Les Amis de Lorette,
0499/15.87.72.

ve 22-06 au lu 25-06

Ducasse à Meslin-l'Évêque.

Org. : Les Criquets.

ve 22-06 au sa 30-06

Voyage à Lourmarin en Provence.

Randonnées pédestres ou visites chaque jour. Prix : € 430.

Org. : Les Amis de la Nature,
068/28.09.09.

sa 23-06 à 9h

Journée portes ouvertes à l'Académie de musique.

Présentation des cours. 068/84.14.37.

sa 23-06 à 15h

L'importance des relations dans le triangle diabétique : le patient, son médecin traitant et le diabétologue.

Conférence-débat par le Dr Alain De Rycke, le Dr Pierre-Joseph Bruwier, M. Pierre Scutenaire. En l'auditorium du Château Burbant.

Org. : Les Amis diabétiques du Hainaut Occidental, 0495/69.18.00.

sa 23-06 et di 24-06

Festivités à Ostiches.

Org. : Les Amis réunis d'Ostiches,
068/64.52.48.

Journées Fermes ouvertes.

A la ferme du Moulin de la Hunelle à Chièvres. Visite de la boucherie, de l'abattoir, des élevages, des cultures. Animations pour petits et grands. Dégustations et barbecue géant. Sam 23 : souper et soirée dansante.

Org. : Le Moulin de la Hunelle,
068/65.67.67.

sa 19h – di 12h

Repas de l'école communale d'Isières.

Apéro, brochette géante ou langue de bœuf ou assiette froide, frites. Prix démocratiques.

Rés. : A l'école ou au 0474/69.56.98.

di 24 juin à 10h

Remise officielle des diplômes aux Lauréats 2007 de l'Académie de musique.

A l'hôtel de ville.

me 27-06 à 19h30

Fête scolaire à l'école communale d'Isières.

Saynètes par les enfants des écoles primaires et maternelles. Buvette et petite restauration.

Org. : Ecole communale d'Isières,
0474/69.56.98.

sa 30-06 à 20h

Danse amateur.

Par La Leçon d'Ellezelles. Au Palace.

Org. : La Leçon, 068/54.20.91.

**Envoyez dès à présent le programme de vos activités
(de mi-juin à fin septembre)**

afin de figurer dans la prochaine Vie Atoise:

**Administration communale,
Service communication,
rue de Pintamont 54 à 7800 Ath**

ou vie.athoise@ath.be

ou info@ath.be

ou par téléphone au 068/26.92.86



**MEILLEURE QUALITÉ
+ TRÈS BAS PRIX =**



Super Grossou S.A.

20 rue de soignies - 7800 Ath

Tél. 068/28.56.68
Fax. 068/84.04.25

Email : info@supergrossou.be
website : www.supergrossou.be

Vous souhaitez mettre votre publicité dans la Vie Atoise ?

Contactez-nous !

Gaëtan Blondéz 0477 58 58 43 - Fred Cobaux 068 84 24 75 / 0475 86 45 95

**DRIVE *in*
des Primevères**

Bières spéciales et artisanales, eaux, limonades,
jus de fruit, portos, alcools, apéritifs, vins alimentation,
articles cadeaux...

Location de tables, bancs, pompes,
frigos, verres, ...

Ouverture :
Lundi de 14h à 19h.
Mardi à samedi de 9h à 19h.
Dimanche de 9h à 12h.

ZI des Primevères, 1 - 7800 ATH - 068/28 77 77



l'info au quotidien

télévision de la Wallonie picarde

Ca s'est passé à Ath...

Le 17^{ème} salon international du chat - 2007



Ca s'est passé à Ath...

Le 17^{ème} salon international du chat - 2007



32, Chée de Tournai
7800 Ath
068/28.23.08

SELEXION[®]
IL Y A ENCORE DES HOMMES DE MÉTIER

www.selexion.be

OFFRE SPECIALE BATIBOUW

**EMPORTEZ GRATUITEMENT
NOTRE GUIDE
"ELECTRO INTÉGRÉ"**



Il est plein de conseils et d'astuces,
avec les plus grandes marques !



-50%
DE REMISE
EXTRA
sur l'encastrable
le + cher, à l'achat
de 5 appareils
d'une valeur
minimum
de 2.500€

Miele

EPARGNEZ
jusqu'à
500€
à l'achat de vos
appareils encastrables
MIELE
+100€
d'avantages en +
si votre set comprend
un four à vapeur

-50%

SUR L'APPAREIL
LE PLUS CHER
à l'achat
de 4 appareils
encastrables .



BOSCH

A NE PAS RATER



Egalement disponible :
LE 32R72 (82 cm) : 999 € 889 €
LE 37S71 (94 cm) : 1189 €
LE 37R72 (94 cm) : 1389 €
LE 26R71 (66 cm) : 799 € 749 €
LE 23R71 (58 cm) : 689 €
PLASMA PS42E7H (107 cm) : 1695 € 1295 €
PLASMA PS42C7H (107 cm) : 1689 € 1399 €

ECRAN LCD 70cm ~~699€~~ **599€**
LE 27S71B

**VENEZ DECOUVRIR NOTRE
GAMME SONY**

NEW MODELS :
KDL 32S2510 (82 cm) : 1299 €
KDL 32V2500 (82 cm) : 1499 €
KDL 40S2510 (102 cm) : 2199 €
KDL 40V2500 (102 cm) : 2299 €
KDL 40W2000 (102 cm) : 2599 €



**DEJA UN ECRAN LCD 32" (82 cm) A 899 €
ou le KDL40U2000 à 1489 € !**



OFFRE SPECIALE
PLASMA 94 cm (37") 1399 €
PLASMA 107 cm (42") 1499 €
(avec décodeur TNT intégré)

**VENEZ DECOUVRIR LA NOUVELLE GAMME LCD
LOEWE.**



Conditions spéciales sur tous
nos modèles de **STOCK !**

YAMAHA

MINI CHAINE HI-FI AVEC DVD



549 €

AMPLI HOME CINEMA à partir de 299 €



HOME CINEMA

BOSE



Déjà un système BOSE à
(2 enceintes visibles) **999 €**

**VENEZ ECOUTER LA GAMME COMPLETE
DANS NOTRE SHOWROOM.**

GPS

Système de navigation C510

Système de navigation Nüvi 360T



~~299€~~
249 €



529 €
(0,3 € recupel inclus)



349 €
(0,3 € recupel inclus)



Existe en version Europe à 399€

0% 10X€52,9 par mois
TAEG*

INFORMATIQUE

PC de bureau à
partir de **699 €**



HP
Packardbell
Toshiba
...

NOTRE CHOIX DE PC PORTABLES de 699 € à 1799 €



HP Pavilion
DV6115EA

999 €
Entertainment
Notebook PC



Satellite L30-134

699 €

Jusqu'à épuisement
de stocck

SON et IMAGES s.a. ATH

32, Chée de Tournai - 7800 Ath - 068/28.23.08

Payez vos achats en 3x ou 6x ou 10x avec 0%
intérêt (sauf G.S.M. et démarginés) après
acceptation donnée par Comfort Card (voir TAEG
en magasin)

Le Pays d'Ath
 14.04.18
 Notre commune - Tous à Ath - Distinguer le Pays d'Ath - Commerce & Entreprise - Environnement

Découvrir

Les News et Evénements

LA PAIX, C'EST GÉANT!

Attention, pour assister les athois, il est nécessaire d'acquiescer au Règlement du Pays d'Ath. Si vous ne pouvez pas le faire, veuillez nous en informer.

- **Régulièrement** les athois, il est nécessaire d'acquiescer au Règlement du Pays d'Ath. Si vous ne pouvez pas le faire, veuillez nous en informer.
- **Une association** athoise de plus de 500 membres, la Maison Culturelle, la Bibliothèque, la Ludothèque, l'Académie de Musique, le cinéma L'Ecran, l'Espace Gallo-romain, la Police,...

- Votre adresse mail prenom.nom@ath.be gratuite (alias)
- Recevez gratuitement notre lettre d'information.
- Les travaux en cours, les radars, les décisions communales, ...
- La Maison Culturelle, la maison des géants, la Bibliothèque, la Ludothèque, l'Académie de Musique, le cinéma L'Ecran, l'Espace Gallo-romain, la Police, ... et tant d'autres.

Pour tout savoir sur le Pays d'Ath ? Rendez-vous sur www.ath.be



Toute notre actualité mise à jour quotidiennement



Notre folklore, notre histoire et nos traditions



L'agenda de toutes les manifestations (culturelles, sportives,...)



Galerie de plus de 25 000 photos et vidéos en ligne. Revivez tous nos grands moments !



Cartes postales électroniques gratuites



Répertoire d'adresses des clubs, associations, commerces, services...



Vos petites annonces gratuites



Athois au service des athois : nous trouvons TOUJOURS la meilleure solution !



Assurances



Stéphanie Sinistre



Olivier Direction



Laurence Production



Marie Secrétariat

Finances



Jenifer Prêt



Thierry Direction



Christophe Placement

- **Profitez de nos nouvelles conditions : jusque - 25 % de réduction !**
- **Devis et étude de vos assurances gratuits, sans engagement !**
- **Courtier indépendant : nous sélectionnons ce qui vous convient le mieux sur le marché**
- **Tous les services bancaires à votre disposition avec AXA.**

ABM Finances et Assurances
 Place de la Libération 12
 7800 ATH
 Parking aisé

Tél : 068/28 17 35
E mail : info@abmulti.be
Site internet : www.abmulti.be

Heures d'ouverture :
 Lundi de 9h00 à 12h30.
 Mardi au vendredi:
 de 9h00 à 12h30 et de 14h00 à 17h30.
 Et sur rendez-vous.