



LA VIE ATHOISE

BULLETIN COMMUNAL

Septembre 2012
Trimestriel

126



« Au revoir
Monsieur Spitaels.
Et merci pour tout. »

dhaene.be

Votre concessionnaire Audi de la région



Chemin de Skippes 67, 7822 Ghislenghien
☎ (068) 25.03.25



DESIGNER COULEUR
ITALIA
COIFFEURE



Rue aux Gades 30
7800 Ath
068.33.39.77

Grand Place 9
7950 Chièvres
068.57.29.39

Avec et sans
rendez-vous

Avec et sans
rendez-vous

du lundi au samedi
de 8h30-18h30

du mardi au samedi
de 8h30-18h30

Bon de 5 € sur un montant minimum de 50 €
Offre valable jusqu'au 31 octobre.



SOMMAIRE

- p: 5 à 31 Travaux et environnement**
- Tout est O.K. à la piscine
 - Les écoles de Meslin-l'Evêque
 - Où est le jardin des bulles?
 - Ravalement de façade pour notre jolie vieille dame
 - Des ronds-points que l'on nous jalouse
 - Des nouvelles du carillon
 - Ath avance à pas de géants
 - Ath commune Maya
 - Gaz - Electricité: osez comparer
 - Dossier spécial environnement
- p: 33 à 37 Economie et emploi**
- Journée du client
 - Journée Découverte Entreprises
 - Nouveaux commerces
 - Le port de plaisance fait son nid
 - La moisson est terminée
- p: 39 à 51 Dans ma Ville**
- Nouveau commandant au service incendie
 - Quelle vie au coeur de la ville, à l'Esplanade
 - Plus de 10.000€ pour la ducasse
 - Les stages sportifs
 - Noces d'or
- p: 53 à 56 Citoyenneté**
- Agenda 21, Ath ma ville au futur
- p: 59 à 65 Jeunesse et social**
- Envie de travailler dans une école?
 - Conseil consultatif des aînés
 - Ath s'inscrit dans l'accueil extrascolaire
 - Les vacances d'Action Jeunesse Info
 - Découverte de la Maison pour tous
- p: 67 à 81 Tourisme, lecture et culture**
- Venez fêter la St Nicolas à la Maison des Géants
 - David et Gouyasse
 - Lire ses mails à la Bibliothèque
 - La Maison culturelle d'Ath
- p: 83 à 89 Agenda**

Pour publier vos communiqués dans LA VIE ATHOISE

Le prochain numéro de La Vie Athoise sortira fin novembre.

- Les associations peuvent nous faire parvenir l'annonce de leurs activités publiques qui se dérouleront entre fin novembre 2012 et fin mars 2013. Nous les publierons gratuitement.
- Les indépendants, chefs d'entreprises et commerçants peuvent nous communiquer la création ou l'extension de leur établissement local. C'est également avec plaisir que nous répercuterons gracieusement ce type d'information.

Les manuscrits et photos ne sont pas rendus

Contact: 068/26.92.86 ou vie.athoise@ath.be

Envoyez-nous vos informations pour le 23 octobre au plus tard.

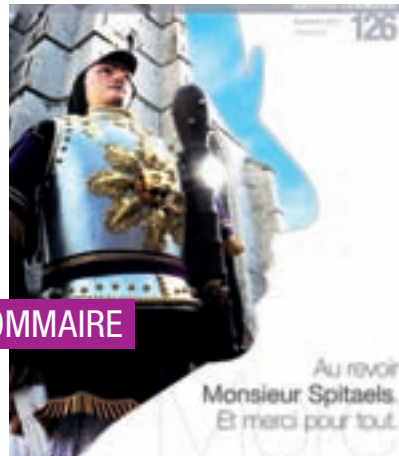

SOMMAIRE

LA VIE ATHOISE

BULLETIN COMMUNAL

34^{ème} année – Trimestriel – N° 126 –
Septembre 2012

Editeur responsable: Jean-Pierre Denis

Service Communication:

Luc Van den Eynde, François Minet

Ont collaboré à la réalisation de ce numéro:

Florence Adam - Nadine Berte - Jessica Bonenfant - Tommy Capelle - David Dekeyser - Johnny Denoulet - Véronique Desmet - Laurent Dubuisson - Dominique Dupont - Marc Duvivier - Severine Hansart - Bienvenu Kwala - Virginie Labrique - Marc Lacman - Aurelie Lambert - Simon Leunis - Corine Malice - Mathieu Mallet - Emmanuelle Mention - Cédric Minet - Catherine Monfort - Amélie Niemegeerts - Frédéric Rasse - Muriel Talma - Thomas Van den Bril - Didier Vanhaele

Réalisation:

sprl REGIFO Edition
59, rue Saint-Roch - 5070 Fosses-la-Ville
Tél: 071/74.01.37 - Fax: 071/71.15.76 - info@regifo.be

Mise en page:

Fred Cobaux / Kathy Lecocq
39, Avenue Jouret - 7800 Ath
Tél: 068/84.24.75 - GSM: 0475/86.45.95

Concept cover:

Gaëtan Cordier / Get it!

Réservation d'espaces publicitaires:

Luc Wautié - 0475/51.49.74

Photo cover:

Jocelyn Flament

Photos:

Dominique Dupont (Nord Eclair) -

François Minet - Jocelyn Flament (Office du

Tourisme) - Laura Charles - Luc Van den Eynde

Pour recevoir La Vie Athoise:

La Vie Athoise sort habituellement 4 numéros par

an: mi-mars, mi-juin, mi-septembre et fin novembre.

• Elle est distribuée gratuitement dans toutes les

habitations de l'entité.

• Des exemplaires gratuits sont disponibles à

l'Office du Tourisme et à l'Administration com-

munale d'Ath.

• Les amies et amis d'Ath qui n'habitent pas l'en-

tité, peuvent s'abonner aux dix prochains numé-

ros de La Vie Athoise. Il suffit de verser 10€

au compte 091-0003570-10 de l'Administra-

tion communale de et à 7800 Ath, en indiquant

lisiblement et complètement son nom et son

adresse, et en mentionnant: "Abonnement à La

Vie Athoise". Si le paiement est fait pour un tiers,

il y a lieu de le communiquer très clairement.

• La Vie Athoise est également accessible sur le

site Internet de la Ville d'Ath: www.ath.be



èggo vous offre l'installation
de votre cuisine équipée ! *



èggo
KITCHEN HOUSE

la cuisine de ma vie

Le regard neuf sur la cuisine équipée



action
spéciale
rentrée

* Action valable jusqu'au 31 octobre 2012

voir conditions en magasin

ATH

Tél. 068 64 53 55

- Zoning des Primevères II

- Rue des Prés du Roy 19 A

- ath@eggo.be

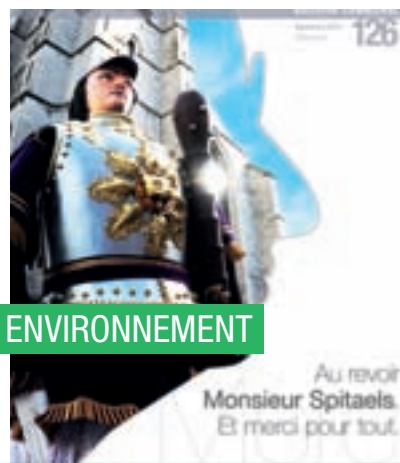

Au revoir
Monsieur Spitaels.
Et merci pour tout.

TRAVAUX

Des nouvelles de la piscine:



Tout est O.K.

Notre piscine est une grande dame qui accueille petits et grands depuis de nombreuses années.

Elle méritait des investissements pour davantage sécuriser son utilisation.

Différents problèmes ont été rencontrés dans le cadre de l'entretien extraordinaire qui vient d'être réalisé à l'initiative d'entreprises spécialisées.

La cuve a été rénovée, les filtres à sable qui fonctionnent continuellement ont été totalement revisités. Les réseaux de chauffage, transport des eaux et des douches ont été remplacés. Sur le circuit de distribution d'eau des douches, un mitigeur permet d'élever la température au-delà de 60°, ce qui, combiné avec l'apport contrôlé de désinfectant, détruit tous les germes.

Pour sécuriser encore davantage ces installations, des filtres spéciaux sont installés et remplacés très régulièrement sur les pommeaux des douches.

Tous ces systèmes fonctionnent sous le contrôle des départements compétents de la Région wallonne.

Les analyses, deux fois plus nombreuses que celles qui devraient être réalisées, permettent d'assurer un cadre aquatique sain.

Les analyses sont effectuées par le laboratoire Hainaut Vigilance Sanitaire de Mons. Dès réception des résultats, ils sont publiés sur le site de la Ville (www.ath.be), affichés dans les installations de la piscine et transmis aux différentes directions d'école.

Elagage au centre-ville et dans les faubourgs

Certaines plantations réalisées depuis parfois plusieurs décennies nécessitent des élagages et des soins plus ou moins importants. Les élagueurs communaux interviennent régulièrement selon un programme réalisé par les responsables du Service Espaces Verts.

Principalement d'autres plantations sont entretenues par les sociétés de Chièvres, Jos de Rebaix et Decourti de Mainvault.

D'autres arbres devront à court terme être remplacés par des essences moins rigoureuses choisies en leur temps par les responsables du Ministère Wallon de l'Équipement et des Transports.

Leur enracinement perturbe les trottoirs ou d'autres espaces créant ça et là des soulèvements malvenus pour des zones piétonnes. Certaines autres essences croissent trop vigoureusement. Les branches charpentières devront être d'avantage aérées afin de livrer plus de lumière aux habitants des maisons proches.

Pour améliorer les situations plus délicates, le Collège communal a chargé les services de présenter pour la réalisation au cours de cet automne un plan d'actions visant à soigner les arbres de certains espaces et rues.



Entretien des voiries



700 kilomètres de voiries, chemins, routes à travers nos campagnes et le centre-ville. Même le ministère Wallon de l'équipement et des transports charge la ville d'entretenir les trottoirs, les avaloirs, et de réparer les petits inconvénients. Cette année vous avez investi plus de 300.000€ pour combler des fondrières, poser des tapis de tarmac et bien grenailier avec du goudron des bandes de roulement. Au cours de ces dernières semaines, vous avez repéré les ouvriers des entreprises Entretal, Jouret, Decaigny, intervenus dans chaque village pour sécuriser nos routes. C'est un vaste programme qui succède au fauchage des accotements et au nettoyage des filets d'eau.

Les marquages routiers, certains ont remarqué que les passages protégés pour piétons, les lignes blanches continues et discontinues doivent être peints en couleur blanche, généralement fluorescente, et répondant à des normes écologiques. Ainsi le long de la route de Flobecq, il est indispensable de marquer la séparation entre les bandes de roulement. Il en est de même dans beaucoup d'endroits de la ville et des villages.

L'entreprise termine pour le 15 septembre. Chaque année ce sont 40.000€ qui sont ainsi investis pour sécuriser les déplacements des uns et des autres, et protéger les plus faibles: enfants, personnes handicapées ou âgées.

Enfin, Fluxys a autorisé la Ville à nettoyer et à curer de longs tronçons de voies d'écoulements d'eau au-dessus de ses canalisations. C'est le cas au Chêne Saint-Pierre. Notre conducteur principal, M. Denoulet a guidé le curage.

TRAVAUX

Le privé se retrouse les manches

Une ancienne maison fondée en 1835, les ateliers de commerce d'un excellent ancien peintre feu M. Caroyez retrouve des couleurs. Cette très belle façade ornée d'une frise a été dégagée avec beaucoup de soin de la salissure pour retrouver sa fraîcheur d'antan. Les corniches et la toiture ont été refaites à l'ancienne. Les châssis ont maintenu leur rythme et dimensions faisant de cette façade face à la Tour Saint Julien un ensemble qui se marie parfaitement à celle de la Maison des Géants.



Excellente initiative de cette vieille famille athisoise. Excellent travail des entreprises et de leurs ouvriers qui au cours de ces dernières semaines sont là intervenus.

Les écoles de Meslin-l'Évêque

Les écoles de Meslin-l'Évêque et la Maison de l'enfant trouveront en septembre prochain trois nouvelles classes et un espace important pour les petits de 18 mois à deux ans et demi. Véritable expérience de partenariat et de complémentarité entre les secteurs privés et publics.

Les entreprises Cuvelier-Paucheux et les cellules menuiserie, électricité, chauffage, couverture, s'en donnent à cœur joie!

Voyons plutôt. Fin juin début juillet, Paucheux démolit les annexes de la maison située face aux écoles, il jette les bases et reconstruit les murs. Le 16 juillet, les menuisiers et couvreurs montent la charpente et poursuivent par l'isolation et la couverture. Ces derniers terminent le 30 juillet.

Le 6 août, les ouvriers de la société Paucheux aménagent l'intérieur de la Maison d'enfants: 2 classes et des sanitaires. Ce deuxième acte est terminé le 31 août. Troisième acte du 3 septembre au 21 septembre, les cellules sanitaires, chauffage, électricité et peinture terminent l'investissement.

En même temps, les plans de réoccupation de l'ancienne maison d'enfants se terminent. Ainsi, début octobre, l'école et la maison d'enfants seront logées dans de vastes et beaux espaces.



Petite devinette: Où se trouve le jardin des bulles?



Coincé entre les rues des Récollets et du Gazomètre, ce petit jardin accueille une œuvre de la triennale de l'art et du végétal. Fait de beaux dallages en pierre, avec en son centre des bulles en inox plantées de buis, le jardin minéralisé qui couvre les 32 garages souterrains (accessibles de la rue des Récollets) est un lieu agréable pour prendre l'air. De la rue Camberfosse on découvre la façade peu connue de l'Athénée.

Les berges de la Dendre orientale



Le Boulevard de contournement longe la Dendre orientale qui prend sa source à Lens et vient avec la Dendre occidentale rejoindre le canal au pied de l'hôpital et du site de la première église de la paroisse Saint Martin pour former la Dendre. Les berges au fil du temps ont été renforcées mais elles méritaient un soin plus important. À l'initiative d'Yvan et de ses équipiers, ces dernières ont été entièrement nettoyées offrant ainsi un cadre soigné, propre et dégagé. Nous invitons les promeneurs à découvrir les ponts qui enjambent ce cours d'eau, des points de vue magnifiques.

Les petits parcs



C'est une ambiance chaleureuse et intimiste que l'on découvre en entrant au jardin des remparts rue Defacqz. Située entre deux bâtiments, sa grille une fois franchie nous fait oublier le bruit de la ville. Fleurs, petits oiseaux en volière et chèvres vous accueillent entre les petits chemins encadrés de haies et pelouses. Ce petit paradis abrite également une des œuvres de la triennale de l'art et du végétal, bref l'endroit parfait pour lire ou se balader en famille, voire en amoureux. D'autres petits coins de détente sont organisés comme par exemple le long de rues de Liessie, de Gand ou du Noir Boeuf.

L'envie de faire de vos repas, des instants gourmands !

Bruno Degand
Boucherie - Charcuterie - Traiteur

Plats démocratiques pour votre école, club ou association, renseignez-vous !

SERVICE TRAITEUR: Mises en bouche • Potages • Entrées froides ou chaudes
Plats consistants • Plateaux de fromages, ...

BUFFETS FROIDS: charcuterie • poissons • crudités
Cochon • Jambon • Agneau à la BROCHE: Du plus bel effet pour vos réceptions !
BARBECUE: toutes viandes et crudités

Sandwiches • Pains-surprise • Sandwiches avec mini-brochettes de fruits et légumes
Cocktail dinatoire • Walking dinner

Ouvert TOUS LES JOURS, même LE DIMANCHE MATIN de 8h à 12h
rue de la Brasserie, 55 • 7812 Ligne • T: +32(0)68 28 27 48 • F: +32(0)68 28 27 78
bruno.degand@belgacom.net • www.brunodegand.be

VIANDE BLANC-BLEU-BELGE DE 1^{ER} CHOIX
Tous nos repas sont préparés dans notre atelier avec des produits frais et de qualité !

PRÊT DE VAISSELLE GRATUIT !

DÉPLIANT DISPONIBLE À LA BOUCHERIE

Des ronds-points que l'on adore et que l'on nous jalouse



Aux portes de notre ville, les ronds-points sont délicatement fleuris et décorés. Le thème de ces décorations varie d'année en année. En 2012 c'est l'abeille qui est reine, c'est l'année "Maya". Là l'apiculteur, ailleurs les libellules, ou encore les abeilles qui sont parmi les fleurs mellifères. A Rebaix, la "Ruralité" est affirmée avec l'âne, la basse-cour...

Ravalement de façade pour notre jolie vieille dame

Le 28 juin 2012, la gare d'Ath qui vient de souffler ses 120 bougies inaugurerait ses façades extérieures, sa marquise et sa toiture désormais toutes pimpantes. D'extérieur embellie, c'est maintenant logiquement au tour de l'intérieur de se voir rénové et rendu plus accueillant. Il faudra 18 mois pour faire briller tout cela, y installer de nouveaux guichets, rénover la salle des pas-perdus et les concessions, et y installer des caméras de sécurité. Coût de la chirurgie esthétique de la belle: environ 2,3 millions d'euros. Tout ceci dans le but d'améliorer le confort des voyageurs. Avec son architecture tout à fait particulière, la



gare d'Ath étant la 10^{ème} gare de Wallonie en nombre de passagers montants, méritait donc une restauration soignée.

Des nouvelles du carillon de la ville d'Ath



Par Chantal Mollet

Derrière les abat-sons de la tour communale, ajoutée à l'église Saint-Julien, se cache le domaine du carillonneur et de ses apprentis.

C'est là-haut qu'on peut voir les 49 cloches du carillon communal de la ville d'Ath, coulées en grande majorité en 1953 par la fonderie tournaisienne de Marcel Michiels, et installées en carillon aux côtés de l'horloge monumentale par l'entreprise Van Rie de Quaregnon.

A l'époque, il s'agissait d'un défi: redonner un carillon après l'incendie de 1951 aux Athois, qui avaient été privés de leur instrument ancestral lors de l'incendie d'avril 1817.

Parmi toutes ces cloches, 3 des plus graves sonnent à la volée pour annoncer les offices religieux.

"Mi - Fa dièse - Sol dièse", chantent-elles. Ce sont de jolies cloches décorées à l'effigie de sainte Marie pour l'une, de saint Donat pour l'autre, - la troisième étant "eul Brayoire", chargée de sonner le glas autrefois. "La Marie", qui est la plus lourde d'entre elles et pèse plus de 1200 kilos, marque la demi-heure, en frappant le nombre de coups qui annoncent déjà l'heure suivante.

La quatrième cloche de volée est la Grosse Cloche. Dénommée "la Julienne", elle est à l'effigie de l'officier romain qui représente Saint-Julien de Brioude. Chacun sait qu'elle est actionnée par 4 sonneurs tirant la corde pendant la ducasse - et pas seulement le samedi à midi - ainsi qu'aux occasions tout à fait spéciales et lors des commémorations civiles. Ce bourdon de plus de 4 tonnes est équipé d'un marteau extérieur qui marque les coups à l'heure et fait s'égrener lentement des "La" très graves.

Les 45 autres cloches portent une frise décorative et, pour certaines, le nom de leurs généreux donateurs. Elles sont fixées à des poutres, sur quatre étages, par ordre de taille, de la plus grande en bas à la plus petite tout en haut. La totalité des 49 cloches sont reliées d'une

part au clavier du carillon par un jeu de tringles fixées à leurs battants, et d'autre part sont connectées à un grand cylindre par un second jeu de tringles attachées à leurs marteaux extérieurs. Ce tambour cylindrique pivote sur lui-même en une heure et joue à chaque quart d'heure l'une des quatre mélodies programmées et immuables depuis 1953, comme une boîte à musique géante.

Ce sont des airs régionaux. Il s'agit du *Chant des Wallons* de Hillier à l'heure, *d'Eul Ducasse d'Ath* de Desrousseaux, *des Fies d'Rincolète* de Bertrand et *d'Eul Mariage du Cron Louis* de Lauters.

Le carillonneur officiel de la ville, c'est Mr Jean-Claude Molle qui a ouvert une classe de carillon dans les locaux de l'Académie de musique voici 18 ans. Il y donne cours avec beaucoup d'enthousiasme et de patience. Ce passionné donne une audition du haut du clocher le samedi après-midi à la belle saison et lors des fêtes. Il actionne lui-même le carillon à l'aide d'un clavier "à bâtons" et d'un pédalier.



C'est une activité qui donne chaud, surtout après avoir déjà grimpé environ 170 marches! On peut repérer le tube lumineux de sa cabine, à mi-hauteur des abat-sons, en plein courant d'air, côté rue de Pintamont. Parfois un élève accompagne le maître là-haut ou joue un autre jour dans la semaine. C'est la relève qui se prépare.

En période d'exams, on les entend tous travailler, comme les autres étudiants. Mais c'est à l'Académie de musique qu'ils déchiffrent et travaillent leurs morceaux sur un clavier d'étude.

Cette année, à l'occasion des anniversaires de deux compositeurs belges pour carillon, la classe d'Ath a interprété des pièces de Jef Denyn, fondateur de l'Ecole royale de carillon de Malines en 1922, et des morceaux écrits par Géo Clément, fondateur de celle de Mons en 1957, - lui-même élève de Jef Denyn et diplômé en



1934. Fin juillet, ce sont les élèves des classes de Liège, Soignies et Deinze qui ont animé le carillon un après-midi.

En juin et en août, depuis 1976, grâce aux subventions communales et à celles de l'Association des commerçants, un festival international de carillon est organisé pour des carillonnistes invité(e)s à donner un concert chaque samedi à 16h30. On peut les écouter aux abords de l'église ou confortablement installé dans la cour intérieure du Centre de tourisme (Merci, les Géants!)

Ce carillon est chaleureux. Ses cloches sont assorties les unes aux autres parce qu'elles sont l'œuvre d'un seul fondeur pour la plupart. Les 6 plus petites, récentes (3 en 1981 et les 3 dernières en 2000), ont été fondues par la firme hollandaise Petit & Fritsen.

Comme l'installation est ancienne, et qu'elle sert beaucoup, un gros entretien et des réparations indispensables sont en cours depuis quelques semaines. C'est l'entreprise de Luc Michiels, - petit-neveu du fondeur tournaisien de nos cloches - qui a été chargée de faire la révision complète de l'horloge mécanique et du carillon automatique en juillet dernier.

Sa tâche consiste à consolider le bâti des cloches, à en refixer certaines, à corriger l'usure de leurs battants et de leurs marteaux extérieurs et restaurer une partie de la tringlerie devenue lâche. Ces travaux sont réalisés grâce à un budget extraordinaire voté lors du Conseil communal du 3 mai 2012.

Aujourd'hui, le carillon a son site internet (<http://carillondath.jimdo.com>). Une visite guidée du clocher sera organisée quand les travaux seront achevés.

EcoPoêlePellet

16, Grand place 7800 Ath

GSM 0491/07 56 52

Email : contact@ecopoelepellet.be Site web : <http://www.ecopoelepellet.be>

Spécialisé dans les poêles, les poêles chaudières, inserts à pellets ou à bois & les cuisinières mixtes.

**Une chaleur écologique, économique, simple, accessible et facile.
Avec ou sans cheminée existante, nous avons la solution !**



Permettez nous de nous étendre un peu plus longuement sur la gamme :

Skia design.

C'est au terme de près de deux ans de développement que Skia Design, propose une toute nouvelle gamme de 13 modèles différents incluant une variété de formes et d'habillages tout en gardant une ligne de conduite épurée et contemporaine. Des poêles ronds, ovales, hauts, fins, suspendus ou posés au sol allant du 6 au 13kw et disponibles dans tout un choix de coloris.



Ces poêles sont le fruit de deux ans de travail et ont été conçus en Belgique.

**Portes ouvertes les
6, 7, 13 & 14
octobre 2012**

Nos marques :

Skia design
Caminetti Montegrappa
Ungaro
Lacunza

Heures d'ouverture :
du mardi au samedi de
10h à 18h. (Ou sur
rendez-vous
au 0491/07 56 52)



Ils sont équipés d'un système SDS assurant l'auto-paramétrage du poêle. Avec un rendement de plus de 94%.



100€ de remise sur présentation de ce bon à l'achat d'un poêle

Offre non cumulable



TRAVAUX

Ath avance à pas de géants



Le chantier du Petit Casino évolue bien.



Nous voilà enfin débarrassés de la grue.



Le Quai de l'entrepôt en chantier.



Enfin un restaurant scolaire à l'école Georges Roland.



Le chancre à l'entrée du village de Bouvignies, rasé.



Nouvelle plaine de jeux à l'école d'Irchonwelz.



L'extension de l'école d'Ormeignies avance à grands pas.



Dernier acte pour les réparations de voirie rue de Pintamont.



Nouveaux trottoirs à Arbre.



La rue de Dendre a elle aussi été re-pavée.



Très belle plaine de jeux pour les enfants de Moulbaix et alentours.



Durant l'été des jeux ont été placés pour les plus jeunes sur les pourtours de la Grand-Place.



TRAVAUX

Ath avance à pas de géants (suite)



Un coin du voile est levé pour le nouvel orgue de l'église d'Ostiches.



Isières, enfin la solution pour l'église.



A Isières, dans la rue de l'école communale, et à proximité du terrain du jeu de balle, le tarmac a été posé sous l'oeil avisé des amateurs de balle pelote.



Nouveau revêtement rue de la Station.



Ils travaillent dans l'ombre, mais les services dépendent de leur savoir-faire.



Chantier de rejointoiement en cours à l'église de Bouvignies.



Le nettoyage des clochers se poursuit, ici, à Ligne. Merci à ces hommes pour leur dur labeur.



Le service des Espaces verts entretient votre cadre de vie.

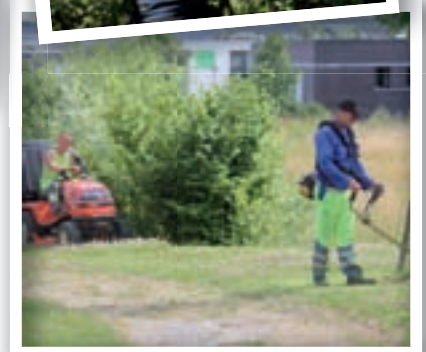

Une église d'Autrepre comme neuve après les soins apportés à ses murs.



Les abords de la gare de Rebaix présentent un tout autre visage. De nouvelles plantations y trouveront place cet hiver.



Réfection du trottoir au Boulevard du Parc.



Une fois le trottoir, terminé, un nouveau banc a été placé à cet arrêt de bus de Rebaix.



Électricité



Domotique



Sanitaire



Chauffage



Ventilation



Economisez 50 %*
en plaçant vous-mêmes
vos installations !

© www.gasotec.com

Pour étudier sérieusement votre projet, nous, nous venons **chez vous** et vous apportons nos conseils tout au long de votre installation.



A QUOI CORRESPONDENT CES 50 % ?

Aucun compromis sur la qualité !
Votre économie est votre main-d'oeuvre.

+ Contactez-nous pour demander la visite de votre représentant !

ZONING ACHENE, Gorimont 1 - 5590 ACHENE - info@brainbox.be
Tél. +32 83 67 78 40 - Fax +32 83 67 80 62

+ www.brainbox.eu



Outlet Textile

La douceur à prix coton

LINGE DE MAISON

Tout pour la cuisine, la table, la salle de bain
et le lit dans les plus grandes marques belges
et à prix imbattables

NOUVEL HORAIRE
Ouvert tous les mardis, jeudis
vendredis et samedis de 9h à 18h

Gasotec SA | Ch. Preuscamps 8 - 7822 Meslin L'Évêque
Tel: 0496 23 82 91 | Sophie.verbeke@gasotec.be | www.outlettextile.be

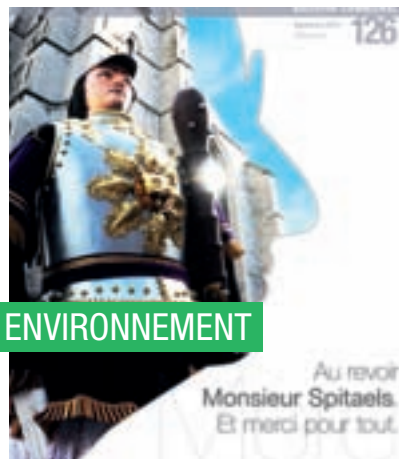

ENVIRONNEMENT

Ath, commune MAYA, accueille les abeilles!

Vous l'avez sans doute déjà constaté ou entendu, les populations d'abeilles sont en forte diminution. Les abeilles jouent pourtant un rôle important pour l'homme, car elles pollinisent nos cultures.

En cause de cette baisse de population, l'utilisation de pesticides et la diminution de leurs ressources alimentaires. Le pollen est l'unique source de protéines pour les abeilles. Elles en consomment chaque jour une quantité importante. L'alimentation en pollen des larves et des jeunes abeilles influe directement sur le développement des organes, la taille, la durée de vie des abeilles ouvrières et leurs défenses immu-

nitaires. Les abeilles ont donc besoin de pollen en quantité, en diversité et en qualité.

Vous, citoyens et citoyennes, pouvez apporter votre pierre à l'édifice et contribuer à aider les abeilles dans nos belles contrées en plantant des haies mellifères ou en semant des prairies fleuries.

Savez-vous qu'il existe des subventions octroyées par la Région wallonne si vous plantez des haies, des vergers ou des alignements d'arbres?

Voici les conditions principales à respecter afin de bénéficier des subventions:



* L'arrêté du Gouvernement wallon, du 20 décembre 2007, relatif à l'octroi de subventions pour la plantation et l'entretien de haies vives, de vergers et d'alignements d'arbres comprend dans ses annexes 1 et 3, la liste des espèces indigènes éligibles pour la plantation de haies - alignements d'arbres ainsi que la liste des variétés fruitières éligibles pour la plantation des vergers.

Plantation	Haies	Vergers	Alignements
Seuil minimum	100 mètres par tronçons de 20 mètres minimum	20 arbres	50 arbres
Seuil maximum	1000 mètres par an	200 arbres	200 arbres
Espèces	Minimum 3 espèces indigènes, adaptées à la région naturelle (annexe 2 de l'AGW) Liste en annexe 1 de l'AGW*	Liste en annexe 3 de l'AGW*	Liste en annexe 1 de l'AGW* Baliveaux, hautes tiges ou plançons
Ecartement	Dans une ligne: Minimum un plant par 70 centimètres Entre les lignes: 0,5 mètre à 1,5 mètre	Pruniers: 6 mètres Pommiers, poiriers, cerisiers: 12 mètres Noyers: 15 mètres	Entre 5 et 10 mètres
Autres conditions	- Protection bétail ou gibier: si nécessaire - Paillage naturel, si nécessaire - Mélange pied par pied ou par groupe de 5 exemplaires de même espèce	- Protection bétail ou gibier: si nécessaire - En prairies, protection contre mulots et campagnols	- Protection bétail ou gibier: si nécessaire - Placement de tuteurs obligatoire

Estimation
gratuite
de
votre bien
sous
48 heures.

**LE CHEMIN
DE LA CONFIANCE**
Optez pour la connaissance et l'expérience
d'un spécialiste en immobilier.

CLERMONT

Chez nous, vous êtes déjà chez vous.

Rue du Moulin, 21 7800 ATH
068/33.94.47
www.century21clermont.be

Ath, commune MAYA, accueille les abeilles! (suite)



Les subventions s'élèvent à 2,5€ par mètre pour la plantation d'une haie en mono-rang, à 12€ par arbre pour la plantation d'un verger et à 4 € par arbre acheté chez un pépiniériste pour la plantation d'un alignement (2€ par bouture de saule).

Des subventions sont également disponibles pour l'entretien de ces haies, arbres fruitiers et alignements d'arbres.

Il est conseillé de planter entre mi-novembre et fin février en évitant les périodes de gel, et de tailler d'octobre à février afin d'éviter la période de nidification de fin mars à fin juillet.

Une plante mellifère est une espèce végétale qui par sa production de pollen ou de nectar, attire les insectes pollinisateurs et particulièrement les abeilles qui fabriqueront le miel.

Le pollen est l'élément assurant la fécondation des cellules reproductrices femelles de la fleur, tandis que le nectar est un liquide sucré sécrété par de petites glandes ou par un disque glanduleux de la fleur. Les insectes en butinant une fleur après l'autre permettent la fécondation en transportant le pollen. Ils assurent ainsi la production de fruits.

Actuellement, la flore de nos campagnes se banalise et le nombre d'espèces de plantes diminue un peu partout. Tous les

végétaux ne fleurissent pas en même temps. De plus, leur valeur pollinique et nectarifère varie d'une espèce à l'autre. Il est donc important de planter des espèces différentes dans votre haie afin de garantir une floraison étalée sur toute la bonne saison, apportant ainsi une source de nourriture constante aux abeilles.

Le saule marsault, par exemple, fleurit dès le mois de février. Les Merisiers, Groseilliers et cassissiers assurent le relai de floraison en avril-mai. Les tilleuls et framboisiers quant à eux fleurissent en juin, juillet.

Quelle distance respecter entre la plantation d'une haie et la limite de propriété?

- Sur la limite mitoyenne avec accord préalable conclu avec le voisin.
- A minimum 2 mètres de la limite mitoyenne pour une haie plantée sans accord préalable avec le voisin et dont les arbres ou arbustes atteindront plus de 2 mètres de hauteur.
- A 50 centimètres de la limite mitoyenne pour une haie plantée sans accord préalable avec le voisin mais la hauteur doit alors être maintenue à moins de 2 mètres.

Et les prairies "euries"?

Ça vous plairait de vous installer sur votre terrasse et de contempler une multitude de tiges et de fleurs flottant au gré du vent? Pour cela, il vous suffit de semer une prairie fleurie! Si vous voulez transformer votre pelouse ou un talus monotone, voici les étapes à respecter:

- Faucher ou passer la tondeuse sur la surface concernée;
- Laisser l'herbe fauchée sur place;
- Délimiter avec piquets et cordeaux la future prairie fleurie;
- Recouvrir de cartons de récupération, superposer généreusement car la lumière ne peut en aucun cas atteindre la terre;

- Lester ces cartons, idéalement à l'aide de matériaux biodégradables comme des broyats de paille, des écorces, des copaux, etc. Ou, à défaut, avec des pierres, des planches ou autres.

Au printemps suivant, entre mi-mars et mi-mai:

- Retirer la couverture du sol ou, du moins, ce qu'il en reste;
- Travailler superficiellement la terre;
- Egaliser au râteau, semer et damer au rouleau ou à l'aide de planches fixées aux sabots;
- Maintenir la terre humide;
- Ne pas apporter d'engrais: plus la terre sera pauvre, plus elle favorisera le fleurissement!

Votre prairie fleurie peut aussi être semée de fin août à mi-septembre. Le lit de germination est préparé juste avant le semis au départ d'un sol déjà retourné.

N'hésitez-pas! Il faut tout mettre en œuvre pour assurer la pérennité de nos chers butineurs! Et contrairement à ce qu'on pourrait croire, l'abeille n'a pas un comportement agressif, elle ne réagit violemment et ne pique que lorsqu'elle se sent menacée.

Pour tout renseignement complémentaire, vous pouvez contacter le service Environnement de la Ville d'Ath: 068/26.91.37

ENSEMBLE, PRESERVONS LA BIODIVERSITE DE NOTRE PLANETE!

Sources: *Des arbres mellifères à l'abeille...* Nature et Progrès Belgique – Jardin du débutant – Valériane n°95 "Comment planter une haie indigène" fascicule SPW "L'arrêté du Gouvernement wallon, du 20 décembre 2007, relatif à l'octroi de subventions pour la plantation et l'entretien de haies vives, de vergers et d'alignements d'arbres" "Commune MAYA" - Vademecum.



La parole aux apiculteurs!

Les personnes passionnées savent mieux que quiconque transmettre leurs messages. Voici le témoignage de Monsieur Noël MICHEL, Président d'A.P.I.S., APIS-FORMATION.BE

C'est un apiculteur qui défend l'abeille depuis longtemps qui vous écrit.

Longtemps a une signification symbolique. Si je dois écrire ma vie d'apiculteur, je dois remonter à ma plus tendre enfance car j'ai été attiré par ces petits insectes merveilleux que j'attrapais sans me faire piquer, que j'enfermais dans un bocal avec des fleurs mais à mon désespoir ils finissaient par mourir.

Mon père n'était pas apiculteur, mon grand-père l'était, je n'ai pas eu le bonheur de le connaître. Un frère de ma grand-mère maternelle était apiculteur et détenait un grand nombre de ruches à cadre dans les années 1860-80. Mais il décéda très jeune. Ma grand-mère qui avait une affection extrême pour moi, me combla d'une première jeunesse bercée de tendresse. Je me souviens qu'elle me disait que je ressemblais à son frère.

Cette longue introduction afin que, si vous lisez cet article, vous puissiez comprendre pourquoi on peut aimer les abeilles.

J'ai consacré une partie de ma vie à celles-ci, ne me demandez pas pourquoi, je ne saurais pas vous répondre. Mais ce que je peux dire c'est que je suis né avec une abeille dans le cœur.

Ceci comme entrée en matière pour vous permettre, cher lecteur, de savoir que l'abeille n'est pas un insecte, c'est plus qu'un insecte; que la ruche n'est pas un animal, c'est plus qu'un animal. Nous ne pouvons pas vivre sans l'abeille; elle ne peut plus vivre sans nous, sans notre protection;

Sa vie s'est précarisée et nous l'avons précarisée. Près de 80% des fleurs sont fécondées par les abeilles. Des expériences ont été faites à Bures-sur-Yvette en France où des arbres fruitiers de toute nature ont été recouverts d'un tulle à maille de moins de 3mm empêchant les abeilles d'y pénétrer. La première année la production a baissé de 85%, la 2^{ème} année de 95% et la 3^{ème} année les arbres sont deve-



nus stériles. Ce qui a fait dire à l'ingénieur CAILLAS Alain, grand ingénieur agronome et apiculteur de renommée internationale qu'en plus de la fécondation des fleurs, l'abeille apporte un facteur de fertilisation.

Depuis plus de 50 années, les campagnes étaient partout dans le monde un paradis pour les abeilles.

Les abeilles vivent avec le soleil mais nous les appelons abeilles domestiques, elles ne seront jamais domestiquées, mais elles sont socialement intégrées dans la vie de tous les jours.

Elles nous parlent par la télé, les journaux, par l'intermédiaire de nos enfants car l'abeille a fait son entrée dans les écoles.

Ce qui est paradoxal, c'est que depuis 50 ans l'abeille meurt. Nous attribuons ces hécatombes aux produits chimiques, mais nous achetons ces produits afin de nous simplifier la vie tous les jours.

Nombreuses sont les causes qui engendrent la disparition de ces petits êtres précieux qui caressent les fleurs. L'agriculture joue le rôle prépondérant par la monoculture, l'utilisation d'un matériel très lourd qui comprime la terre et qui provoque l'anéantissement des écosystèmes du sol et le ruissellement qui engendre l'érosion.

Ajoutons aussi la disparition des plantes. Parmi elles, le bleuet qui fleurissait dans les céréales et qui leur donnait le bleu du ciel, le coquelicot, le zébré de pourpre. Les mares aux alentours des fermes, peuplées par les petites épinoches et les grenouilles qui coassaient au printemps pour les remplir de millier de petits têtards frétilants ont disparu.

Les abeilles s'abreuvaient de ces eaux riches en sel minéraux indispensables.

Les bâtiments, les immenses granges des fermes étaient préservés des grands vents par un ensemble d'arbres de toutes espèces. Très souvent un verger de pommiers et de cerisiers agrémentait cet ensemble qui faisait la beauté de nos campagnes et rendait nos abeilles joyeuses du printemps à l'automne.

Les apiculteurs sont souvent involontairement responsables de la mortalité de leurs abeilles et je fais aussi mon mea-culpa car dans les années 1970-80 j'ai perdu des colonies par traitement chimique sur féve-rolle la première année, suivi les années suivantes par des maladies provoquées par un affaiblissement de leur immunité.

Devant ces hécatombes j'étais persuadé que je trouverais les remèdes. C'est ainsi grâce à des moments de tristesse que l'intuition jaillit parfois.

Après de nombreuses expériences, j'ai découvert que le vinaigre de cidre de pomme immunisait les abeilles contre plusieurs maladies, notamment la nosérose qui parasite l'intestin moyen des abeilles, la loque européenne à l'état larvaire et renforce leur immunité. J'ajoute que je suis parti en Amérique latine pour un projet de reforestation et d'apiculture pour aider les plus déshérités.

Devant ces pauvres gens qui n'avaient pas les moyens financiers j'ai dû abandonner l'enseignement apicole moderne et le matériel sophistiqué pour le plus grand bien des abeilles.

C'est ce que j'enseigne à la ferme Expérimentale de Ath évitant ainsi aux élèves de commettre les mêmes erreurs.

En protégeant l'abeille, nous protégeons la vie et notre terre nourricière.

Pour les sauver refaisons les prairies, plantons des arbres mellifères, encourageons l'agriculture et revenons aux prairies de pissenlits et de trèfles blancs qui faisaient la richesse de l'apiculture.

Une des solutions premières c'est l'agriculture biologique dans son ensemble ainsi que les rotations des cultures. Le parfait équilibre biologique est 1/3 de prairies, 1/3 de culture en rotation et 1/3 boisé.

A suivre....

La prolifération des chats



Un seul couple de chats peut donner naissance à 8 chatons par an. Avec les parents, cela fait donc 5 couples!

Après 2 ans: $5 \times 8 = 40$ chatons, qui forment avec leurs parents, 25 couples

Après 3 ans: $25 \times 8 = 200$ chatons, qui forment avec leur parents, 125 couples

Après 4 ans: $125 \times 8 = 1000$ chatons, qui forment avec leurs parents, 625 couples

Après 5 ans: $625 \times 8 = 5000$ chatons! etc.

En faisant stériliser votre chat, vous contribuez à limiter la population féline et vous vous montrez un véritable ami des animaux!

De plus, la castration et la stérilisation présentent des avantages:

Le mâle:

- Il reste énergique et devient même plus social et plus affectueux.
- Il a moins tendance à errer.
- Il cesse de délimiter son territoire en urinant partout.

La femelle:

- Elle n'est plus en chaleur.
- Elle court moins de risques de développer des tumeurs mammaires.

La stérilisation est la meilleure solution pour s'attaquer à la surpopulation féline et diminuer le nombre de cas d'euthanasie forcée.

La Ville d'Ath recherche actuellement la solution la plus adéquate afin de réduire la prolifération des chats errants.

Chaque propriétaire d'un chat doit être responsable et doit assumer la progéniture de celui-ci. La décision de le stériliser relève du bon sens et est une bonne chose pour le bien-être des animaux.

Source: Service public fédéral – Santé publique, Sécurité de la chaîne alimentaire et environnement – Direction générale Animaux, Végétaux et Alimentation- Service Bien-être animal et CITES

Une campagne d'information: "Gaz - Electricité: osez comparer!"

Dans la vie de tous les jours, vous ne cessez de faire des choix. Et pour cela, vous comparez les options qui s'offrent à vous.

Pour l'énergie, en particulier le gaz naturel et l'électricité, ce n'est pas toujours simple de choisir entre un fournisseur et un autre, ou entre deux formules différentes chez un même fournisseur.

C'est la raison pour laquelle votre commune a décidé de participer à la campagne nationale d'information "Gaz - Electricité: osez comparer!" organisée par le SPF Economie.

Une campagne? Pourquoi?

- Vous ne savez pas comment faire pour comparer?
- Vous ne savez pas comment faire pour changer de fournisseur ou de formule tarifaire?
- Vous avez peur de changer ou vous craignez des difficultés?
- Vous souhaitez obtenir des informations sur les outils de comparaison à disposition des citoyens?
- Vous n'avez pas d'accès aux outils de comparaison (via internet par exemple)?

Pour toutes ces raisons et peut-être d'autres, cette campagne est faite pour vous! Elle s'adresse à tous!

Une campagne? Comment?

Votre commune organisera des permanences les 19 et 20 septembre pour vous aider à utiliser les outils existant sur internet afin de vous permettre de comparer les offres des différents fournisseurs de gaz naturel et d'électricité. Vous pourrez ainsi effectuer, vous-même, votre choix en toute connaissance de cause (prix, contrat fixe ou variable, compteur bi-horaire, énergie verte,...)

Une campagne? Que faire?

Pour obtenir les renseignements souhaités, c'est très simple:

- Munissez-vous de la dernière facture annuelle (décompte global, facture de régularisation) que vous avez reçue de votre fournisseur de gaz naturel ou d'électricité.
- **Rendez-vous les 19 et 20 septembre, salle Mephisto du Centre Administratif communal, rue de Pintamont 54, de 8h à 20h.**

Pour plus d'informations:

<http://economie.fgov.be>

STOP à l'envol des prix de l'Énergie

Dans le cadre de la campagne d'information "Gaz - Electricité: Osez comparer!" lancée par le SPF Economie, le CPAS organise deux journées de sensibilisation **les samedi 22 septembre et lundi 24 septembre 2012.**

Vous aurez la possibilité de comparer sur base de votre consommation énergétique réelle, quel fournisseur est le plus intéressant et vous en bénéficierez des conseils avisés de notre service Energie. Afin de pouvoir faire cette simulation, veuillez vous munir de votre dernière facture de consommation annuelle.

Le choix du fournisseur, la durée du contrat, les tarifs, les prix fixes ou variables... sont autant de thèmes qui suscitent de plus en plus d'interrogations auxquelles nos agents tenteront de répondre.

Plus d'information:

<http://economie.fgov.be>

Le CPAS a voulu rendre la journée du **samedi 22 septembre 2012** plus familiale et a décidé de profiter de cette campagne pour organiser sa première "**Journée Énergie**".

Celle-ci se déroulera au CPAS, boulevard de l'Hôpital 71 à 7800 Ath de 10h à 18h.

Plusieurs asbl seront présentes et réaliseront des animations et des expériences scientifiques sur le thème de l'énergie avec les enfants âgés de 5 à 14 ans.

Un représentant du guichet de l'énergie pourra vous renseigner sur les gestes à avoir pour économiser l'énergie et réduire ainsi vos factures, sur les primes actuellement disponibles en la matière...

Vous pourrez également mieux comprendre le fonctionnement des panneaux solaires thermiques avec la présence de l'asbl Objectif 2050 et de son Hélimobile.

CPAS d'Ath

Bld de l'Hôpital, 71
7800 Ath

Journée Energie

Le samedi 22 septembre 2012

de 10h00 à 18h00



Au programme :

- Campagne d'informa-

Un concours sera organisé avec de nombreux lots à la clef, dont notamment des entrées pour le parc scientifique "Le Pass", des chargeurs de piles, des multiprises...

Nous vous invitons à venir nombreux.

Dans une ambiance bon enfant, ce sera l'occasion de voir votre CPAS autrement.

L'information et la prévention restent nos missions prioritaires.

Pour tous renseignements complémentaires: [068/26.97.29](tel:068269729)

L'EAU: DONNONS VIE A L'EAU!

DONNONS VIE A L'EAU !

Projets de plans de gestion

Dans le cadre de la directive européenne sur l'eau, une enquête publique est organisée du **11/06/2012 au 18/01/2013 inclus.**

VOUS ÊTES INVITÉ À DONNER VOTRE AVIS SUR LES ACTIONS PROPOSÉES POUR PROTÉGER NOS RIVIÈRES, NOS FLEUVES ET EAUX SOUTERRAINES.

Les documents sont consultables dans votre commune, au siège des contrats de rivière* et sur le site internet : eau.wallonie.be.

Vos observations écrites peuvent être envoyées à la DGARNE, soit via le site internet, soit par courriel à eau@spr.wallonie.be, soit par courrier postal au Secrétariat de la Direction des Eaux de Surface de la DGARNE, Avenue Prince de Liège, 15 - 5100 JAMBES.

Vos observations verbales pourront être recueillies dans votre Administration communale aux jours et heures habituels d'ouverture ou sur rendez-vous, à déterminer avec la personne de contact de votre commune.

IMPORTANT

UNE SÉANCE DE CLÔTURE SERA ORGANISÉE DANS VOTRE COMMUNE

Une permanence particulière sera organisée par votre commune. Les dates et heures correspondantes pourront être obtenues auprès de votre Administration communale.

* Site des contrats de rivière : http://environnement.wallonie.be/contrats_riviere

Donnez-nous votre avis !

Wallonie

LE CONTRAT RIVIERE DENDRE



Le Contrat de Rivière Dendre a été relancé le 15 novembre 2010 avec l'engagement de 2 coordinateurs. **Leur mission:** établir **une table de concertation** regroupant tous les acteurs de l'eau (gestionnaires publics, agriculteurs, pêcheurs, naturalistes, industriels...) afin d'élaborer, pour fin 2013, **un programme d'actions** visant à protéger et restaurer les cours d'eau et leurs abords. La phase d'élaboration du programme d'actions comprend notamment:

- **La réalisation d'un inventaire de terrain.**
- **La mise en place de groupes de travail thématiques** (Agriculture – Aménagement du territoire / Sensibilisation – Communication/Écologie des cours d'eau ☒ Gestion des milieux naturels).
- **Le lancement d'actions diverses** (réunions de concertation pour lutter contre les inondations et concernant la gestion de crise, actions des partenaires du contrat de rivière (Agenda 21 athois, campagnes de propreté Ath-ville propre, Journées Fermes Ouvertes...).

Vous souhaitez participer à l'inventaire de terrain ou à toute autre activité, donner votre avis, partager vos idées, ou encore tout simplement recevoir notre bulletin de liaison...?

N'hésitez pas à contacter le:

Contrat Rivière Dendre asbl
Rue de l'agriculture 301 à 7800 Ath
Tél: 0483/04.34.77 – 0483/04.34.78
Email: crdendre@gmail.com
www.contratrivieredendre.be

La Ville d'Ath est parcourue par de nombreux cours d'eau, elle fait partie du sous-bassin de la Dendre. La Dendre Occidentale, la Dendre Orientale, la Sille, la Blanche, le Buissenal, le Trimpont, le Vériomplanque, le rieu du Manage, le rieu d'Herimetz, le Tardin, et tant d'autres cours d'eau, ruisseaux, fossés, mares, sources et fontaines font la richesse de notre environnement.

Le Gouvernement wallon soumet actuellement et jusqu'au 18 janvier 2013 inclus, en enquête publique, les projets de plans de gestion pour chaque district hydrographique. Vous êtes invités à donner votre avis sur les actions proposées pour protéger nos rivières et les eaux souterraines.

Les documents sont consultables:

- au service Environnement de la Ville d'Ath
Rue de Pintamont, 54 à 7800 Ath, Tél: 068/26.91.37
- au siège du Contrat Rivière Dendre
Rue de l'Agriculture, 301 à 7800 Ath,
Tél: 0483/04.34.77 – 0483/04.34.78
- et sur le site Internet: eau.wallonie.be

Territoire couvert par le Contrat de Rivière Dendre



BANDES ENHERBÉES, POCHEES ÉCOLOGIQUES ET ÉTUDE HYDROLOGIQUE

La Wallonie propose un programme de mesures dont notamment la lutte contre les inondations.

Afin d'accueillir les eaux de ruissellement et réduire les coulées boueuses, des dispositifs ont été mis en place sur le territoire d'Ath:

La création de bandes enherbées

Dans les zones sensibles au ruissellement et à l'érosion, la Ville d'Ath propose aux agriculteurs de remplacer une bande de terre sous labour par une bande enherbée qui permet de retenir les sédiments et de limiter ainsi les coulées boueuses sur la voirie ou dans les fossés. De telles bandes enherbées ont été réalisées à Ath, Lanquesaint, Ligne, Mainvault, Villers-St-Amand, et Villers-Notre-Dame. Les bandes enherbées permettent de limiter les frais de nettoyage des fossés et des voiries et d'assurer la sécurité des usagers de la route.

Les poches écologiques

Plusieurs poches écologiques ont été créées dans le territoire d'Ath afin d'éviter les inondations et assurer la régulation du régime hydrique. Ces poches écologiques favorisent également la biodiversité animale et végétale.

La poche écologique de Ligne

Afin de récolter les ruissellements issus du bassin versant du rieu St-Jean, une poche a été creusée en 2004 par la Ville d'Ath, le long de la rue de Foucaumont. Des saules, aulnes, charmes, frênes, sureaux, prunelliers, aubépines, cornouillers et cerisiers à grappes... fixent les berges de la poche. La prairie accueille la petite faune (insectes, oiseaux, petits mammifères...). Les plantes typiques des zones humides telles que roseaux, massettes... ont envahi naturellement le site.

La poche écologique du Chasteler

A Moulbaix, à l'angle du chemin du Chasteler et du chemin d'Assigny, la poche creusée en 2004, canalise les ruissellements d'eau. On y trouve de nombreuses plantes aquatiques. Le long du chemin du Chasteler, des essences indigènes maintiennent la berge. Un alignement de saules et quelques aulnes glutineux longent le Chemin d'Assigny.



Bande enherbée située à Mainvault, chemin du Tilleul.



La poche écologique de Ligne



La poche écologique du Chasteler

L'EAU (suite)

Les poches écologiques (suite)

La poche écologique de Meslin-L'Évêque

Située au centre de Meslin-L'Évêque, le long du rieu d'Hérimetz. Prunelliers, saules Marsault, sureaux, aulnes, frênes et autres feuillus indigènes fixent les berges de l'étang.

Autres sites:

En 2002, la poche écologique du parc économique de Ghislenghien a été aménagée dans le lit majeur de la Sille, entre la rue des Nerviens et l'avenue des Artisans. Ce site a été agrandi fin de l'année 2005, vers la rue des Nerviens. Une zone inondable a également été créée à côté de la station d'épuration de Ghislenghien.



La poche écologique de Meslin-L'Évêque

Parmi d'autres sites intéressants, citons notamment la mare bordée de saules, située à Ostiches, Chemin de l'Aubisterie ou l'étang du Château de la famille d'Ursel, à Moulbaix, qui accueille les eaux issues du Tardin, lors de pluies violentes.

L'étude hydrologique du Tardin

Le Tardin traverse les villages d'Autrepre et de Moulbaix avant de rejoindre la Dendre Occidentale à Villers-Notre-Dame. Les pluies violentes que nous connaissons de plus en plus régulièrement, engendrent

des débordements du cours d'eau. C'est pourquoi, la Ville d'Ath a confié l'étude hydrologique du Tardin à IPALLE. Cette étude propose la réalisation d'aménagements afin de réduire les volumes de débordement d'eau.

D'autres aspects de la préservation de l'environnement

Protéger les chauves-souris

Les casemates de la Ville d'Ath accueillent chaque hiver, le Vespertillon à moustache. Cette petite chauve-souris hiberne en se blotissant contre la paroi ou en s'enfonçant dans les fissures entre les briques. Des mesures ont été prises, par la Ville d'Ath, afin d'éviter tout dérangement pendant l'hibernation.

Chaque année, un recensement est effectué par Plecotus, groupe de travail chauves-souris de l'asbl Natagora et le Parc naturel du Pays des Collines. Le service Environnement de la Ville d'Ath participe régulièrement à l'opération.

Des mesures de protection existent en Wallonie: 7 espèces sont reprises dans la Directive Habitat de Natura 2000, toutes les espèces de chauves-souris sont protégées.



Protéger nos batraciens

Depuis 2007, des mesures de protection sont prises sur l'entité d'Ath afin d'éviter les pertes en batraciens lors de leur migration printanière. Des panneaux "Migration nocturne de batraciens" sont placés aux endroits stratégiques. Un feuillet d'information est distribué aux riverains afin de les sensibiliser à l'action.

Depuis plusieurs années en collaboration avec le CRASEN et Natagora, des actions de sauvetage des batraciens sont organisées le long du chemin du Chasteler à Ligne.



Biodiversité et pesticides

Chaque année, il est proposé aux écoles maternelles et primaires de participer à l'opération "quatre saisons sans pesticides" organisée par l'asbl Adalia. Grâce à des kits d'élevage de coccinelles et papillons, les enfants suivent l'évolution d'une part de la larve en coccinelle et d'autre part, de la chenille en chrysalide puis en papillon. Par cette campagne, les écoliers sont sensibilisés aux thèmes de la biodiversité, de la lutte raisonnée et des dangers des pesticides.

BAKER STREET

Men & Women

Du style, de l'exclusivité, des pièces uniques sur trois niveaux dans un cadre branché et raffiné



Your Life Style Store

20, Rue du Moulin • 7800 Ath • Tél. 068/28 31 89 • Lundi-Samedi 10-18h30



Le patrimoine arboré

Le patrimoine arboré communal est constitué d'alignements, d'arbres isolés et de haies. Rien que dans le centre-ville et les faubourgs sont implantés 3200 arbres. On compte en plus 1773 arbres dans les villages. On retrouve aussi plus de 6400 mètres de haies le long des voiries et presque 10.000 mètres dans les espaces publics.

Ces arbres sont implantés le long des voiries, dans des parcs, plaines de jeux ou sur des placettes publiques. Le choix des essences est le résultat d'une réflexion tenant compte des contraintes environnementales et d'une diversification.

La Ville d'Ath compte 628 arbres remarquables. Ces derniers bénéficient d'un statut de protection particulier. En effet, toute intervention (taille, abattage,...) doit faire l'objet d'une demande de permis d'urbanisme auprès des services de la Région Wallonne.

Une brochure réalisée par la Province de Hainaut, Hainaut Développement en collaboration avec la Ville d'Ath reprend les plus beaux arbres remarquables de notre Pays vert. Cette brochure est disponible au service Environnement (54 rue de Pintamont à 7800 Ath) ainsi qu'à l'Office du tourisme (18 rue de Pintamont à 7800 Ath).

Par ailleurs, une politique de préservation du patrimoine arboré a été mise sur pied par l'Administration communale. C'est ainsi que l'ensemble des actes pouvant conduire à la disparition des arbres isolés, groupés ou alignés et des haies doivent faire l'objet d'une autorisation particulière (abattage d'arbres, arrachage de haies,...)

Dans le souci d'un travail soigné et de préservation de ce patrimoine, deux ouvriers du service Espaces Verts ont suivi une formation d'élagueur-grimpeur afin d'apprendre et de maîtriser la taille douce.



Ath, commune MAYA

Au printemps 2011, la Wallonie a lancé le plan "maya" afin d'enrayer le déclin des populations d'abeilles.

Le Conseil communal d'Ath, en séance du 30 mai 2011, a approuvé la charte d'engagement "commune MAYA".

La charte d'engagement "commune MAYA" est un véritable engagement visant à maintenir et développer des espaces propices à la vie des abeilles, à organiser des actions de sensibilisation du grand public et à établir une relation privilégiée avec les apiculteurs.

Où en est le plan MAYA athois, après 1 an?

Les plantations mellifères

Chaque année, la Ville d'Ath rentre des dossiers auprès du Service Public de Wallonie afin de bénéficier de subventions dans le cadre de "la semaine de l'arbre". En 2011, les opérations "haies champêtres" et "plan Maya" ont été acceptées.

L'opération "haies champêtres" a permis à la Ville d'Ath de planter 350 mètres de haies champêtres au chemin de Baby-lone à Irchonwelz lors de l'automne 2011.

L'opération "Plan Maya" comprend la réalisation d'un pré fleuri de 39 ares, rue des Prés Lecomte, dans le lotissement du grand Houx ainsi que la plantation d'une haie indigène et mellifère, à proximité du moulin de Bihée et de la Route des Régions. Le pré fleuri a été semé au mois de mai 2012, la plantation a été réalisée en automne 2011.

Les citoyens bénévoles du groupe projet Environnement de l'Agenda 21 ont planté des haies mellifères d'une part, à la rue de l'Agriculture et d'autre part, à proximité de la rue du Pont à Moulbaix les 24 et 31 mars derniers.

D'autres **parterres fleuris** ont été semés ce printemps par le Service Espaces Verts de la ville. (à la rue aux Fleurs, à l'entrée du magasin Trafic à la Chaussée de Mons, au square des Locomotives, au parc de Liessies, à la rue de la Procession à Meslin-l'Évêque, à proximité du monument aux morts de la rue Salvador Allende à Maffle, ainsi qu'à la Place Croix Vasseau à Lanquesaint).



La semaine sans pesticides

L'exposition "Haies fleuries et Plantes mellifères" de la Province de Hainaut a été mise à l'honneur à diverses reprises, notamment lors de la Semaine sans pesticides qui s'est déroulée du 20 au 30 mars.

Des apiculteurs bénévoles et passionnés ont expliqué aux enfants de maternelle et de primaire de plusieurs écoles de l'entité le rôle des insectes pollinisateurs, la différence entre guêpes et abeilles, la biodiversité... Les enfants ont eu l'occasion de déguster du pollen, différents miels locaux ainsi que du pain d'épices au miel.

Outre la visite de l'exposition, d'autres activités ont été proposées aux enfants des écoles communales, libres et officielles. La Ville d'Ath a offert des sachets **de semences de prairies fleuries** aux professeurs et élèves des classes adhérentes au projet.

Les enfants des écoles du faubourg de Mons et d'Ormeignies ont eu l'occasion de découvrir le rôle des insectes et de leur **fabriquer des hôtels**. Cette activité a été encadrée par Monsieur Guillaume Denonne, animateur du Parc naturel du Pays des Collines.

L'inventaire de sites propices à l'accueil de ruches

L'asbl APIS (Apiculture Internationale & Services) et le Rucher-Ecole des Collines effectuent des formations pour les futurs apiculteurs. Ceux-ci étaient à la recherche de parcelles pour y disposer des ruches. Des conventions d'occupation entre l'Administration communale d'Ath et les formateurs ont été approuvées lors du Conseil communal du 3 mai 2012.

Un site dédié aux abeilles sera créé à Moulbaix! Un espace mellifère devrait accueillir à l'automne, cinq ruches de l'asbl APIS. Le site est situé à proximité du Tardin et de la rue du Pont. Un alignement de tilleuls, une haie mellifère et bientôt un pré fleuri apporteront à nos amies les abeilles, pollen et nectar.



Nos autres actions:

La Journée de l'arbre 2011

Le 26 novembre 2011, lors de la journée consacrée aux "mellifères" plus de 6000 plants d'arbres mellifères (saules, érables champêtres, aulnes glutineux, noisetiers, tilleuls, sureaux à grappes...) et 5000 plants de petits fruitiers (groseilliers, framboisiers, cognassiers...) ont été distribués conjointement par la Province de Hainaut et la Ville d'Ath aux citoyens.

L'abeille, le miel et l'Apiculture

Les 17 et 18 décembre derniers, "Les Apiculteurs Dendre et Collines" et le Rucher-Ecole des Collines lançaient la première exposition intitulée "l'abeille, le miel et l'apiculture". La matinée de travail, dédiée à la rencontre entre apiculteurs fut suivie d'animations destinées aux enfants.

La semaine de l'abeille

La semaine de l'abeille s'est déroulée du 25 juin au 1er juillet 2012.

A Ath, l'asbl APIS a accueilli les visiteurs, à la ferme Pilote, le week-end des 23 et 24 juin 2012. Ce fut l'occasion de visiter le rucher, de participer à l'extraction du miel, de goûter le pain d'épices au miel fait maison et de partager la passion de l'apiculture.

La Convention "Bords de routes- Fauchage tardif"

Depuis 2002, la Ville d'Ath adhère à la convention Région wallonne "bords de route" qui préconise le fauchage tardif sur certaines portions de route ou talus tout en maintenant le fauchage intensif dans les zones de sécurité. Cette pratique permet la floraison et la fructification des espèces végétales. Elle permet également aux espèces animales de se nourrir, de s'abriter ou de se déplacer.



Quelques sites naturels de la ville d'Ath

La réserve naturelle des Bas Prés de la Dendre



La réserve naturelle des Bas Prés est un site de grand intérêt biologique géré par convention par les associations Ardenne et Gaume, et Choc Nature en collaboration avec la Ville d'Ath. Elle est située sur la rive droite de la Dendre canalisée, à environ 3 km au nord de la ville.

La région d'Ath était jadis très humide. La carte de Ferraris, dressée à la fin du 18^{ème} siècle, montre une large plaine alluviale occupée par des marais. Malheureusement, les milieux alluviaux sont devenus extrêmement rares sur le plan régional. La réserve naturelle des Bas Prés de la Dendre représente un précieux témoignage du paysage traditionnel ainsi qu'un refuge pour la faune et la flore.

Le RAVeL qui jouxte la réserve et le canal, permet d'observer facilement un très grand nombre d'espèces de notre faune et de notre flore des milieux humides et des bords de routes. Notons la rarissime Gesse de Nisolle à traiter par fauchage spécial.

Les carrières de Maf"e



Situées dans la vallée de la Dendre orientale, ces carrières calcaires sont d'un grand intérêt floristique et faunistique. Depuis la fin de l'exploitation vers 1939 jusqu'en 1975, le site a été abandonné et interdit au public. Il se caractérise par la présence de

différents milieux ou éléments ponctuels, supports de diversification de la flore et de la faune: partie boisée, anciens fours à chaux et autres bâtiments, vestiges d'exploitation, trous d'exploitation immergés.

Depuis 1985, un aménagement rend ce site accessible au public ; il fait l'objet d'un entretien particulier respectant et encourageant cette grande biodiversité.

L'eau qui occupe maintenant les trous des anciennes carrières est d'excellente qualité. Diverses activités sont pratiquées dans les anciennes carrières telles que la pêche et la plongée. L'éco-garde de la ville assure la surveillance du lieu. Les parties des carrières abandonnées depuis longtemps sont colonisées par une forêt.

La carrière du Baron



Cette ancienne carrière calcaire, remplie d'eau, borde la chaussée de Mons à Ath.

M. Léopold Lefevre débuta l'exploitation de cette carrière en 1841. Lors du recensement de 1846, l'entreprise occupait 200 rocteurs, tailleurs de pierre, manœuvres et terrassiers.

La carrière d'Ath semble avoir souffert de la crise de 1848. Les difficultés vont s'accumuler au détriment de l'entreprise et son activité est stoppée par des problèmes de succession en 1862. La carrière est mise en vente en 1863. A ce moment, le siège d'Ath s'étend sur plus de 5 ha et il comprend à côté de la maison de maître de carrière, deux fours à chaux, une forge et un atelier de charronnage. En 1869, la carrière est inondée par une venue d'eau.

La carrière ne pourra jamais être remise en service. A partir de 1902, la sucrerie d'Ath utilisera la réserve d'eau de la carrière pour ses besoins industriels. Divers déversements ont ensuite été effectués afin de

comblent le "trou du Baron", les autorités communales ont mis fin à ceux-ci.

En 2004, la Ville d'Ath décida d'aménager le site de la carrière du Baron. Celui-ci s'étend sur une superficie de 1 ha 81 a. Après nettoyage des lieux, un sentier de promenade a été réalisé autour de la carrière. Ces aménagements permettent d'apprécier le site et d'observer les oiseaux. Un second sentier bordé d'une haie permet aux habitants du Petit Maffle d'accéder au RAVeL via la traversée de la Chaussée de Mons.

Le site de la Berlière



Le site de la Berlière, propriété des Pères Joséphites, comprend 88 hectares de bois, de prairies et d'étangs.

La zone offrant le plus grand intérêt est celle des étangs et de leurs abords. De nombreux arbres feuillus bordent les étangs.



La partie du site entre la chaussée de Brunehaut et l'allée pénétrant dans le site est occupée par une bande boisée (peupliers, frênes). L'étang qui forme les douves du château présente des berges plus artificielles. Ailleurs, le site comporte de petites zones boisées et des taillis sous-futaies comportent des charmes, des érables sycomores, des châtaigniers, des merisiers, des bouleaux, des sureaux noirs.

Le site est entouré de superbes haies vives plurispécifiques qui s'étendent sur de très longues distances.



La réserve du bassin Ninie

Petit poumon vert situé au cœur de la cité des géants, le bassin Ninie est un site semi-naturel géré bénévolement par les membres de l'asbl CRASEN, le Comité de la Région d'Ath pour la Sauvegarde de l'Environnement Naturel. Cet ancien bassin de natation communal accueille aujourd'hui une grande biodiversité indigène. Géré dans une optique de protection de la nature sauvage, ce site est néanmoins accessible, sur rendez-vous, aux visiteurs.

En 1989, alors qu'un entrepreneur souhaitait déverser des déchets en tous genres sur le site du bassin Ninie, les membres du CRASEN sont intervenus auprès de la Ville d'Ath, propriétaire du site, afin d'éviter le comblement du site, déjà recolonisé par la nature. La Ville d'Ath a alors accordé au CRASEN la gestion du site dans le but de préserver son caractère naturel.

Situé dans le lit majeur de la Dendre, les différents biotopes naturels que l'on trouve actuellement au bassin Ninie sont les suivants: l'étang (ancien bassin de natation),

le sous bois, la prairie de fauche avec ses graminées et ses fleurs diverses, la peupleraie offrant ainsi des conditions favorables à la venue des pics, les mares et leurs tritons, grenouilles et crapauds, la roselière, ainsi que de nombreux insectes aquatiques (libellules, demoiselles...) et d'oiseaux (martins pêcheurs, hérons, pics verts, moyens ducs, chouettes chevêches, foulques macroules...).

Pour améliorer et diversifier davantage les différents biotopes, les membres du CRASEN ont effectué de gros travaux de gestion sur le site. Un potager bio collectif y a également été aménagé par le SAPHA (Service d'Accompagnement pour Personnes Handicapées), partenaire du CRASEN. Le Groupement d'Achats Solidaires d'Ath, la Bande de GASAth, y organise ses distributions de produits du terroir. D'autres projets d'aménagement sont également en cours: l'installation d'un sentier didactique sur le thème des abeilles sauvages, l'aménagement du rucher dans le but de pouvoir y effectuer des visites et l'installation d'un pré fleuri.

Toutes ces activités visent à maintenir la qualité naturelle du site, mais également à permettre l'organisation d'activités de sen-

sibilisation au respect de l'environnement (stages nature, visites guidées, expositions...) sur le site du bassin Ninie.

Les travaux d'aménagement du site sont menés à l'occasion des gestions organisées par le CRASEN chaque dernier samedi du mois, entre 10h et 15h. Tous les volontaires sont les bienvenus!

Le CRASEN organise également différentes activités de gestion et de sensibilisation sur les différents sites qu'il gère (le bassin Ninie, l'étang Gros-Pierre et la Massarderie de Bollignies) ainsi que des activités de sensibilisation et de sauvegarde de l'environnement, en partenariat avec d'autres acteurs: mobilisation politique, ateliers pour enfants, opérations de sensibilisation aux déchets, participation à l'opération "Rendez-vous sur les sentiers" et de sauvetage des batraciens, participation aux Contrat Rivière Dendre, etc.

Pour plus d'informations, voici les coordonnées du CRASEN:

www.crasen.be – info@crasen.be –
 0496/28.05.79 (Frédéric De Weireld,
 Président du CRASEN)

Quelques sites naturels de la ville d'Ath (suite)

La Bosse Piéman



La Bosse Piéman, située chemin Moreau à Arbre, porte le nom du fondateur de la carrière de pavés, qui exploita celle-ci vers 1880. L'ancienne carrière remplie d'eau permet la pratique de la pêche. La butte provient de l'accumulation des terres de découverte.

Après l'arrêt de l'exploitation, la nature a rapidement repris ses droits, aidée d'ailleurs par l'homme. Au niveau ornithologique, on note la présence du martin-pêcheur.

Le site Natura 2000



Le site Natura 2000 s'étend sur les villages d'Isières et Papignies. D'une superficie de 38,57 hectares, il est caractérisé par la présence de peupleraies et prairies humides. Ce milieu qui comprend des saules têtards et des mares, mérite d'être préservé dans notre région vouée à l'agriculture. Si la faune et la flore sont de très grand intérêt scientifique, c'est la présence du Triton crêté (*Triturus cristatus*) qui a déterminé sa reprise dans la liste retenue au niveau européen. En 1995, année européenne de la Conservation de la Nature, CHOC Nature

a obtenu le label délivré par la Région wallonne pour son volumineux dossier élaboré pour sa défense et sa reconnaissance.

Le bois de Moulbaix

Le bois de Moulbaix d'une superficie de 80 hectares est la partie boisée d'une grande propriété privée située dans la vallée de la Dendre occidentale.

Il est traversé sur toute sa longueur par le rieu Tardin qui alimente deux étangs avant de se jeter dans la Dendre occidentale. On y trouve de nombreuses espèces arborescentes telles que frênes, érables et hêtres. En sous-bois, on relève notamment la présence naturelle de perce-neige, primevères, anémones des bois, jacinthes des bois, sceaux de Salomon à feuilles verticillées, iris faux acore, cirses, genêts des teinturiers.

Au niveau de la faune, on note la présence des espèces suivantes: sarcelle d'hiver, canard colvert et filigule morillon.

AG TRAVEL - AUTOS

Navette Aéroport - Gare TGV - congrès...

« La solution idéale pour tous vos voyages ... »

Travel-Autos met à votre disposition:

- Une équipe de professionnel à votre service 24h/24.*
- Une flotte de véhicules grand confort climatisés.*
- Un service ponctuel, impeccable et sans stress.*

Rendez vous sur www.travel-autos.be et sur facebook

Avec nous, Vous êtes déjà en vacances !!!

TRAVEL - AUTOS sprl
 Chaussée de mare 414 - 7810 Melle
 +32(0)47676.11.11 - +32(0)47676.11.19
 Fax : +32(0)47676.11.14
 info@travel-autos.be
 www.travel-autos.be

Brussels Airport
 Aéroport de Bruxelles

La réserve naturelle de Villers-St-Amand

Ce site est reconnu de très grand intérêt biologique. On y trouve notamment le *Geranium phaeum* (Géranium livide) qui n'est plus signalé que dans sept endroits de Wallonie. Pour plus d'informations sur les réserves gérées scientifiquement par CHOC Nature et tous les sites naturels de la région, consultez le site www.chocnature.be.

Le site de la Cavée

Situé chemin de la Cavée à Isières, ce site champêtre comporte des chemins creux à talus bien marqués. De nombreux oiseaux tels que des pics verts et épeiches, des chouettes chevêche et hulotte et diverses mésanges y sont observés. Ce site comprend des arbres remarquables comme les tilleuls de Hollande et un thuya d'Orient.

L'ancienne voie ferrée Ath-Blaton

Cette ancienne ligne de chemin de fer est un véritable refuge pour la faune, elle abrite notamment le loriot mais aussi des rapaces, ou des papillons comme le petit paon de nuit. La partie située entre Ath et Irchonwelz est couverte par une végétation rudérale: ronces, sorbier des oiseleurs, frêne commun, sureau, lierre terrestre, érable sycomore.

Ath, ses Floralies, sa triennale de l'art et du végétal, son patrimoine arborescent



LES FLORALIES ATHOISES

La Ville d'Ath s'étant engagée comme "commune MAÏA", le thème des floralies 2012 était tout trouvé!

La 2^{ème} édition de la triennale de l'art et du végétal

La Triennale initiée par la Ville d'Ath en partenariat avec la Maison Culturelle, s'intègre à la campagne ATH 2030.

Les œuvres que vous avez eu l'occasion de découvrir cet été, avaient pour thème "Les jardins du futur". Ces œuvres témoignent du besoin de vivre en bonne intelligence avec la nature, si nous voulons la préserver pour l'avenir.

"Soins d'urgence", de Sarah Bourlard (Ecole des Arts de Braine-L'Alleud)

Une déchirure de plusieurs mètres de long, figurée dans l'herbe, se fait recoudre à l'aide d'une grande aiguille.

Une terre plus propre et plus respectée, car elle a besoin d'une prise de conscience de tous afin que nos enfants puissent bénéficier d'un air pur et d'une terre saine. Cette sculpture qui parle d'elle-même, est un espoir de sensibilisation du passant... Il est temps d'intervenir pour un monde meilleur!



«L'empreinte» de Christophe Jacobs (Ecole des Arts de Braine-L'Alleud).

Quelle empreinte laisserons-nous aux générations futures?

Telles ces empreintes géantes, allons-nous marquer le paysage de façon profonde?

Parviendrons-nous à laisser une trace la moins dommageable possible pour notre environnement?

"Courant de verre" d'Angelika Bail (Ecole des Arts de Braine-L'Alleud)

Cette œuvre composée de bouteilles en verre rappelle l'importance de l'eau pure dans nos jardins et nos villes pour les décennies prochaines.





Chauffage, sanitaire, climatisation, électricité, énergies renouvelables, isolation



Particuliers:

Daniel Salmon - 0489/533587 - daniel.salmon@aresis.be

Promotions - commerces - collectivités:

Gaetan Jadot - 0493/185886 - gaetan.jadot@aresis.be

Siège social:

ARESIS SPRL

126 rue du Mont - 7812 Mainvault (Ath)

068/45.56.82 - info@aresis.be - www.aresis.be

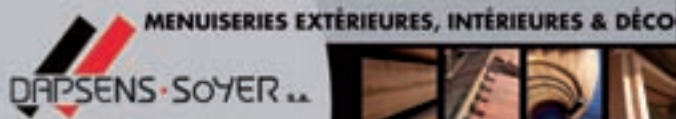

**Vous rénovez, vous transformez ?
Pensez Dapsens-Soyer**

Négoce spécialisé "Bois et Dérivés",
Dapsens-Soyer est présent à Tournai depuis
près d'un siècle.

Vous y trouverez bois bruts et rabotés,
matériaux de toiture et d'isolation, tous types
de panneaux, menuiseries extérieures
et intérieures (châssis, portes, escaliers, ...),
tous produits de parachèvement
(parquets, lambris, placards, ...)

Entreprise forte d'une vingtaine de personnes,
Dapsens-Soyer vous apporte choix,
compétence et conseils professionnels.

9, AVENUE DE MAIRE
7500 TOURNAI

Fax : 069 21 59 03

www.dapsens-soyer.be

069 88 84 88

LA NOUVELLE KIA ceed



OSEZ LA QUALITÉ

7 ANS DE GARANTIE 3,7 L/100 KM* 97 G/KM*

Il y a encore qui veulent tout. Une voiture dynamique qui ne consomme que 3,7 litres. Une quantité d'équipements intelligents dans une voiture simple à utiliser. Une voiture complète qui offre un bon prix et un état excellent. La tranquillité d'esprit grâce à une garantie d'usine de 7 ans. Et tout cela, tout avec une seule chose à dire : la nouvelle Kia ceed est faite à la mesure de leurs rêves. Nouvelle Kia ceed. C'est la qualité.



*Les chiffres sont en litres pour 100 km. Les chiffres sont en grammes par kilomètre.

Les chiffres sont en litres pour 100 km. Les chiffres sont en grammes par kilomètre.

Les chiffres sont en litres pour 100 km. Les chiffres sont en grammes par kilomètre.

Les chiffres sont en litres pour 100 km. Les chiffres sont en grammes par kilomètre.

Les chiffres sont en litres pour 100 km. Les chiffres sont en grammes par kilomètre.

Les chiffres sont en litres pour 100 km. Les chiffres sont en grammes par kilomètre.

Les chiffres sont en litres pour 100 km. Les chiffres sont en grammes par kilomètre.

Les chiffres sont en litres pour 100 km. Les chiffres sont en grammes par kilomètre.

Les chiffres sont en litres pour 100 km. Les chiffres sont en grammes par kilomètre.

Les chiffres sont en litres pour 100 km. Les chiffres sont en grammes par kilomètre.

Les chiffres sont en litres pour 100 km. Les chiffres sont en grammes par kilomètre.

Les chiffres sont en litres pour 100 km. Les chiffres sont en grammes par kilomètre.

Les chiffres sont en litres pour 100 km. Les chiffres sont en grammes par kilomètre.

Les chiffres sont en litres pour 100 km. Les chiffres sont en grammes par kilomètre.

Les chiffres sont en litres pour 100 km. Les chiffres sont en grammes par kilomètre.

Les chiffres sont en litres pour 100 km. Les chiffres sont en grammes par kilomètre.

Les chiffres sont en litres pour 100 km. Les chiffres sont en grammes par kilomètre.

Les chiffres sont en litres pour 100 km. Les chiffres sont en grammes par kilomètre.

Les chiffres sont en litres pour 100 km. Les chiffres sont en grammes par kilomètre.

Les chiffres sont en litres pour 100 km. Les chiffres sont en grammes par kilomètre.

Les chiffres sont en litres pour 100 km. Les chiffres sont en grammes par kilomètre.

Les chiffres sont en litres pour 100 km. Les chiffres sont en grammes par kilomètre.

Les chiffres sont en litres pour 100 km. Les chiffres sont en grammes par kilomètre.

Les chiffres sont en litres pour 100 km. Les chiffres sont en grammes par kilomètre.

Les chiffres sont en litres pour 100 km. Les chiffres sont en grammes par kilomètre.

Les chiffres sont en litres pour 100 km. Les chiffres sont en grammes par kilomètre.

Les chiffres sont en litres pour 100 km. Les chiffres sont en grammes par kilomètre.

Les chiffres sont en litres pour 100 km. Les chiffres sont en grammes par kilomètre.

Les chiffres sont en litres pour 100 km. Les chiffres sont en grammes par kilomètre.

Les chiffres sont en litres pour 100 km. Les chiffres sont en grammes par kilomètre.

Les chiffres sont en litres pour 100 km. Les chiffres sont en grammes par kilomètre.

Les chiffres sont en litres pour 100 km. Les chiffres sont en grammes par kilomètre.

Les chiffres sont en litres pour 100 km. Les chiffres sont en grammes par kilomètre.

Les chiffres sont en litres pour 100 km. Les chiffres sont en grammes par kilomètre.

Les chiffres sont en litres pour 100 km. Les chiffres sont en grammes par kilomètre.

Les chiffres sont en litres pour 100 km. Les chiffres sont en grammes par kilomètre.

PLACE ERNEST CAMBIER 31 - 7800 ATH

Gsm : 0476 / 76 77 63

--- OUVERT ---
TATOO --- PIERCING

DU MARDI AU SAMEDI
DE 11H00 A 18H00
FERME LE LUNDI

DU MARDI AU SAMEDI
DE 13H00 A 18H00
FERME LE LUNDI ET JEUDI

Agréé par le Ministère de la santé
Matériel à usage unique



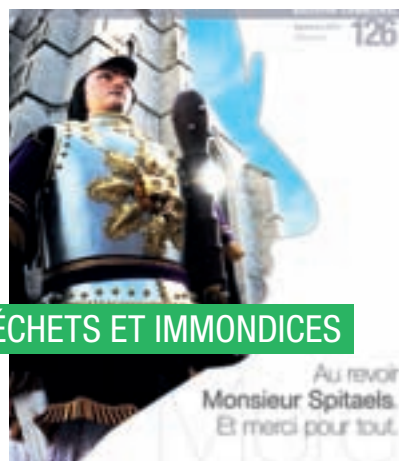

COLLECTE DES DÉCHETS ET IMMONDICES

Ramassage des emballages PMC (sacs bleus)

Collecte en porte-à-porte, toutes les 2 semaines, et/ou dépôt volontaire au parc à conteneurs. Regroupez ensemble dans le sac bleu PMC:

1. Les bouteilles et flacons en plastique utilisés pour la cuisine (produits d'entretien et d'alimentation);
2. Les emballages métalliques (canettes, boîtes de conserve, aérosols, plats et ravers en aluminium, boîtes et bidons, couvercles et bouchons à visser en métal, capsules et couvercles de bocaux et bouteilles);
3. Les cartons à boissons pour produits liquides alimentaires (lait, jus de fruits, etc.), propres et aplatis. Les sacs bleus, spécifiques pour le tri de vos emballages PMC sont obligatoires. Ils sont disponibles dans différents magasins de la commune affichant l'autocollant "SACS PMC EN VENTE ICI". Il est procédé à un contrôle des contenus des sacs bleus PMC.

Dans votre intérêt n'y mettez rien d'autre que ce qui est autorisé.

° ONE A

Centre, Faubourg de Mons, Faubourg de Tournai, Faubourg de Bruxelles:

26 septembre, 10 octobre, 24 octobre, 21 novembre, 19 novembre

° ONE B

Irchonwelz, Villers-Saint-Amand, Ormeignies, Ligne, Moulbaix, Villers-Notre-Dame:

18 septembre, 8 octobre, 15 octobre, 11 novembre, 10 novembre, 23 novembre, 12 décembre

° ONE C

Ghislenghien, Meslin-l'Évêque, Lanquesaint, Gibecq:

20 septembre, 9 octobre, 16 octobre, 13 novembre, 1 novembre, 23 novembre, 14 décembre

° ONE D

Houtaing, Mainvault, Ostiches, Bouvignies:

28 septembre, 11 octobre, 2 octobre, 13 novembre, 22 novembre, 6 décembre

° ONE E

Rebaix, Isières, Maf"e, Arbre:

21 septembre, 10 octobre, 17 octobre, 24 novembre, 16 décembre, 30 décembre, 13 janvier

Remplacement des tournées immondices

tombant un jour férié

27/09/2012

Irchonwelz, Isières, Rebaix

Avancé au 26/09

08:00 - 12:00 MxS reporté 01/10

01/11/2012

Irchonwelz, Isières, Rebaix

Avancé au 31/10

08:00 - 12:00 MxS reporté 01/11

25/12/2012

Houtaing, Villers-St-Amand, Mainvault, Ostiches

Reporté au 26/12

At 08:00 - 12:00 MxS reporté 26/12



Ramassage des papiers-cartons

Collecte en porte-à-porte, toutes les 4 semaines, et/ou dépôt volontaire au parc à conteneurs.

Rassemblez les papiers-cartons (emballages en papier et en carton, sacs en papier, boîtes en carton, magazines et journaux, dépliants publicitaires, livres, annuaires, papier ordinateur, papier machine à écrire) secs et propres, dans des caisses en carton ou en paquets bien ficelés à front de voirie. Maximum 15kg par conditionnement. Aucun sac en plastique ne peut être utilisé pour cette collecte.

Les collectes des déchets commencent dès 6h du matin dans certaines rues! Dans ces cas, il est conseillé de sortir les sacs la veille au soir à partir de 20h.

° ONE 1

Ath Centre, Grand-Place, Faubourg de Mons:

2 octobre, 30 octobre, 27 novembre

° ONE 2

Maf"e, Arbre, Meslin-l'Évêque, Ghislenghien, Gibecq:

9 octobre, 29 novembre, 26 décembre

° ONE 3

Ligne, Houtaing, Mainvault, Ostiches:

1er octobre, 23 octobre, 26 novembre

° ONE 4

Faubourgs de Tournai et de Bruxelles, Bouvignies, Rebaix, Lanquesaint, Isières:

28 septembre, 26 octobre, 23 novembre

° ONE 5

Villers-Saint-Amand et Notre-Dame, Irchonwelz, Moulbaix, Ormeignies:

9 octobre, 29 novembre, 26 décembre

Petit déjeuner - Goûter

Connexion gratuite WIFI - glaces



Paninis - Potages - Salades

La Parenthèse
SANDWICHERIE

**AU 22 RUE
ERNEST CAMBIER
7800 ATH
...**

**068.84 18 71
0473.11 75 31**

Pâtes - lasagnes

Livraison à domicile à partir de 5 sandwiches - préparation sur commande

...OUVERT...
DU LUNDI AU VENDREDI - 7h30 à 18h
SAMEDI - 10h à 18h

LES AVANT-PREMIÈRES DE HYUNDAI

NEW I30 5P. À PARTIR DE € 13.199*
NEW I30 WAGON À PARTIR DE € 14.149* - LEASING € 366/MOIS**



New I30 Wagon. Protectrice de la famille, gardienne de la qualité.

Les plus grands fabricateurs, ont saisi une occasion idéale. Et la nouvelle I30 Wagon en est assurément un. Grâce au gel qui recouvre l'intérieur, parvient avec des matériaux de qualité supérieure et complété ses avantages de qualité. Hyundai la présente dans ses bureaux. Partez, ouvrez la et le 15 septembre.

Principaux équipements standard de la nouvelle I30 Wagon

- 6 airbags
- ESP* (contrôle de stabilité électronique)
- Radio CD MP3 avec commande ALX & USB
- Pneus "Sport"
- Plaques antidérapantes avant (avec éclairage de jour LED)
- Steering Wheel avec système Start/Stop 100
- 27 litres de carburant



(L/100KM): 3,7 - 6,8 CO₂ (G/KM): 97 - 160



HAYEZ SPRL - Distributeur officiel HYUNDAI
Rue André Delzenne 5 - Zoning des Primevères
7800 Ath - Tel. 068/28.27.29
garage.hayez@skynet.be - www.garagehayez.be

sprl Centre Funéraire
COUCKHUYT - DELSAUT
À votre service jour & nuit



Toutes communes
Tél.: 069 85 85 48
068 28 48 53
Fax: 069 85 85 49
Gsm: 0473 93 69 99

7912 • Saint-Sauveur
Chaussée de Renaix 161a
[Frasnes-lez-Anvaing]

7803 • Bouvignies
Route de Flobecq 93
[Ath]



centrefunerairecouckhuyt@skynet.be

**Faire le ménage,
cela prend du temps!!!**

DOM
SERVICES

www.domservices.be
0800/919.99



**Shopping Center
De Ath**

7.50€/h déductible à 30%
Aides ménagères à domicile
Service de repassage
Agrée litres services
Mons - Ath - Soignies - Tournaisis

Suivi de la qualité du travail

 De 10 à 18h30 du lundi au samedi 



ÉCONOMIE ET EMPLOI

Ath c'est du bon, c'est la journée du client!



Le samedi 22 septembre prochain en Wallonie, à Bruxelles et plus particulièrement dans notre belle ville d'Ath, la journée sera placée sous le signe de la fête, de la découverte, des rencontres et du remerciement. En d'autres termes: la journée du client!

Cette journée, c'est l'occasion pour les commerçants participants de montrer leur savoir-faire, leurs atouts et de mettre en avant le centre-ville, de le dynamiser.

Les commerces remettront un cadeau à leur clientèle et celle-ci peut également parrainer son commerçant sur le site www.journeeduclient.be. Cet événement est entièrement gratuit.

La journée du client est présente depuis 3 ans en Wallonie et suscite un réel enthousiasme. En 2009, il y avait 4 villes qui y participaient. En 2011, ce sont pas moins de



24 villes qui se sont associées à cette merveilleuse journée. Pour cette année, la liste des commerçants participants est disponible sur le site www.journeeduclient.be.

La Ville se mettra aux couleurs de la Journée du Client!

Animations:

Les plus petits pourront envoyer un "balon message" depuis la Grand-Place. Venez rejoindre le stand des miss et dauphines de 11h à 12h et de 14h à 16h. Animation gratuite.

Infos et inscription:

www.journeeduclient.be

Journée Découverte Entreprises

"Ce dimanche 7 octobre de 10h à 16h, la Cité administrative et ses services sont à vous".

Dans le cadre de la Journée "Découvertes Entreprises", le personnel des différents services de notre Administration vous invite le dimanche 7 octobre, de 10h à 16h.

Venez nombreux au 54 rue de Pintamont ou au Boulevard du château, nous ouvrons nos portes.

Vous découvrirez nos ateliers techniques, ceux des espaces verts, le Centre Incendie, le Centre administratif, la bibliothèque, etc., nos équipements, le savoir-faire des uns et des autres.

Vous verrez les caves, les greniers, l'outillage, le matériel roulant et autre.

Des surprises attendent petits et grands.



Quel chemin parcouru depuis l'inauguration de la Cité administrative, le 25 septembre 1982 il y a 30 ans.

Notre ville, c'est un cadre de vie fleuri, soigné, agréable et des services à la portée de tous.

Pour plus de renseignements sur cette journée au cœur de la Cité des géants, vous pouvez contacter l'Agence locale de Développement au:

068/26.92.87 - mduviver@ath.be



Cuisines Watteau

1000m² de belles italiennes du n°1 du design Snaidero plus un atelier où, dans le secret, nos artisans veillent au bonheur parfait de chaque cliente. Tous les souhaits se transforment en créations uniques et originales en Corian® - matière exceptionnelle pour la cuisine - à découvrir d'urgence!

Watteau, Ch. de Valenciennes 77 - 7801 ATH - Tél: 068/28.29.12



ECONOMIE ET EMPLOI

Vous êtes préoccupé par l'augmentation de vos factures énergétiques...



ARESIS peut vous aider...

Le coût des consommations énergétiques augmente de manière quasi irréversible. Dès lors, investissez aujourd'hui dans des solutions qui vous permettront de réduire considérablement ce coût tout en répondant à vos attentes en termes de situation du bâtiment, de budget, de solutions techniques et de convictions personnelles.

Pour mieux répondre à vos préoccupations:

- Un parking et des bureaux ont été aménagés pour vous recevoir au siège de la société
- Depuis fin 2011, ARESIS est certifié "Construction Quality" par la confédération de la construction
- Un investissement dans du nouveau matériel et la formation de techniciens permettent de vous proposer maintenant l'isolation de votre bâtiment par la projection de PUR
- AGO-C s'associe à ARESIS pour optimiser et garantir l'obtention des nombreuses primes disponibles dans la construction et la rénovation de votre bâtiment résidentiel.



Lors de la Journée Découverte Entreprises, Aresis présentera sa maison témoin, à Oeudeghien (rue Sartiau, 6) qui est une vieille ferme rénovée en maison basse énergie et entièrement alimentée par les énergies renouvelables.

Pour plus d'informations: ARESIS
Rue du mont 126 - 7812 Mainvault (Ath)
068/45.56.82 - vie.athoise@aresis.be

Jenny Clean: Agence Titres-Services

Jenny Clean est une agence qui propose des services d'aide ménagère à domicile, des petites réparations de couture, des préparations de repas, des petites courses ainsi que des repassages. Chaque particulier qui fait appel à ces services paiera 5,25€ par heure.

Cette société offre aussi de l'emploi à celles et ceux qui souhaitent accomplir ces tâches.

Pour plus de renseignements:

068/33.39.00 ou 0471/43.07.50 -
Rue de la Brasserie, 53 à 7812 Ligne

Lambrecht Motorhomes

La société Lambrecht ☐ C° ouvre dans votre région un nouveau point de distribution (Vente ☐ Location) de Camping-cars à Meslin, sur le Zoning de Ghislenghien. Ici nous vous présentons quatre grande marque de Camping-cars (Eura-Mobil - Fleurette - LMC - Font Vendôme). Egalement quelques occasions avec garantie.

Patrick van Houtryve, gérant, qui a un passé bien fourni en expériences dans



ce domaine, depuis plus de 25 ans, vous accueille du mercredi au samedi inclus.

Chemin de la Villa Romaine, 3 à 7822 Ghislenghien (Meslin) - 0470/05.64.56
www.lambrechtmotorhomes.be/fr-wallonie@lambrechtmotorhomes.be

La ferme Frison

Depuis le 23 juin, Gibecq compte un nouveau magasin: "Le poulet de GIBECQ". La ferme Frison vous y propose les charcuteries de COPROSAIN, du pain, de la farine, des fruits et légumes ainsi que de nombreux produits laitiers issus de 10 producteurs régionaux, tout cela dans le but de faire revivre nos villages et dans une recherche de toujours plus de qualité, de convivialité et de proximité.

On vous y accueille le mercredi et le vendredi de 15h à 19h ainsi que le dimanche de 10h à 13h avec une note en plus de poulet à la broche! Un atelier de découpe de volailles est accessible aux producteurs avicoles de la région.

Information: 068/55.28.47

Funérailles Hendrick



De l'espace pour un deuil serein.

Le dimanche 7 octobre, nous avons le plaisir de participer à la Journée Découverte Entreprises.

Une occasion unique et décontractée de découvrir nos différents services et surtout de visiter nos installations particulièrement spacieuses et innovatrices.

Durant cette journée vous aurez l'occasion d'assister à nos séances d'informations guidées par des professionnels qui répondront à toutes vos interrogations.

N'hésitez pas à franchir nos portes, nous vous assurons que votre appréhension fera place à de la contemplation.

Bienvenue aux petits! Des animations sont prévues avec grimages, programme vidéo, bricolages,...

Restauration: un bar vous accueillera en fin de visite où vous pourrez déguster nos bières locales et vous restaurer.

Les bénéfices iront à l'ASBL Rénovation du Cortège d'Ath.

La frite d'or



Après presque 6 ans d'existence, Karen & Cédric ont fait le grand saut et en ce début d'année ont emménagé dans un bâtiment fraîchement restauré.

Désormais, vous pouvez déguster vos frites et snacks sur place.

Une salle de 25 couverts vous y attend. Ils en ont profité pour étoffer leur carte: Boulette provençale, américain frites, grillades variées, etc...

Un parking privé est mis à votre disposition pour plus de facilité.

Karen, Cédric et leur équipe vous accueillent du mercredi au dimanche midi et soir.

“La frite d'or”

45, rue de la brasserie - 7812 Ligne
Tél: 068/84.38.68

Ateliers langues et emploi gratuits

- Tous les jeudis matins à Ath, de 9h à 12h, des tables de conversations en néerlandais: une manière ludique de renouer avec la langue d'Erasmus! Gratuit et ouvert à tous, des bases de néerlandais sont cependant indispensables.
Infos: *Christiane Leclercq* 069/88.49.84
- Tous les vendredis matins de 8h30 à 11h30: atelier de recherche d'emploi. Gratuit et ouvert à tous.
Infos: *Sylvie Delneste* 069/88.09.83
- Régulièrement des formations de 48h d'initiation à l'informatique sont organisées dans le cadre du PMTIC. Attention: gratuites, mais réservées aux demandeurs d'emploi et aux personnes dépendantes du CPAS.
Infos et inscription:
069/88.49.84 ou 069/88.09.83

Adresse:

rue de Gand 28 à Ath dans le bureau vitré au rez-de-chaussée du bâtiment de la CSC pour les tables de conversation et l'atelier de recherche d'emploi, au 2^{ème} étage du même bâtiment pour le PMTIC.

Architecte d'intérieur

Voir la vie du côté artistique, voilà le chemin que j'ai décidé de suivre. Licenciée en architecture d'intérieur et design de mobilier, j'ai travaillé pendant quelques années dans le secteur de l'électricité. Mais une énergie créatrice me poussait vers les portes de l'indépendance. Aujourd'hui, je mets mon imagination à votre disposition pour des services classiques:

- Conseil couleur.
- Aménagement/Rénovation/ Relooking intérieur.

Touche à tout dans mon domaine, je vous propose aussi:

- Conseil en éclairage et réalisation de plan d'électricité.
- Création et relooking de mobilier/petite déco.
- Home staging.
- Réalisation de motif pour habiller vos murs, portes, etc...
- Accompagnement shopping déco.
- Décoration d'évènement (mariage, repas d'anniversaire, table de Noël, etc...).



Pour particuliers et professionnels...
Et pour tout budget!

Marjorie Damien

Rue d'Enghien, 19 - 7800 Ath
Tél. 0474/40.9.86

Mail: marjoriedamien@gmail.com

Réalisations sur Facebook: *Marjorie Damien architecte d'intérieur création*

Club canin Isières

Pour les toutous dont l'obéissance n'est pas le fort, le club canin Isières est là pour rétablir la situation. Les cours accueillent les chiens de toutes races et de tous âges à partir de 3 mois.

Que le meilleur ami de l'homme ait besoin de se défouler, de devenir chien de garde ou de participer à un concours, vous avez sonné à la bonne porte, ou plutôt, aboyé au bon club!

Pour les intéressés, les cours se donnent le samedi à partir de 13h. Ceux-ci coûtent 4€ le cours, excepté le premier qui est gratuit. La carte de membre quant à elle, coûte 3€/mois jusqu'au 31 décembre 2012.

Informations:

23a Rue Petit Marais - 7822 Isières
0472/47.04.82 - www.clubcaninisieres.net

La Casa del Tatti



C'est un magasin d'un nouveau genre qui a ouvert ses portes. La Casa Del Tatti déploie ses talents de brodeur. Vous apportez vos propres textiles pour les faire personnaliser.

Pas de casquette fétiche ou de t-shirt favori à décorer d'une jolie broderie? Pas de panique! Ils ont pensé à tout.

Textiles, articles cadeaux tels que verres, postures, vases ou bijoux de fantaisie ainsi que des vêtements de baptême sont également en vente. Le magasin est ouvert du mardi au samedi de 10h à 12h30 et de 14h à 18h.

Infos:

La casa del tatti
Rue de France, 15 - 7800 Ath
0472/47.04.82

ECONOMIE ET EMPLOI

Infirmier à domicile et centre de prélèvement



Mathieu Moulin vous propose ses services d'infirmier à domicile. Il se déplace sur Lessines, Flobecq, Ouedeghien, Frasnes, Ellezelles et Ostiches. Disponible 7j/7, 24h/24, Mathieu est l'infirmier qu'il vous faut.

Ses engagements

- Disponibilité maximale: il laisse ses coordonnées personnelles aux patients les plus vulnérables (sous télésurveillance par exemple)
- Agréé toute mutuelle
- Tous types de soins
 - Soins de base: toilettes, injections...
 - Soins spécialisés: soins palliatifs, sondages vésicaux,...
- Approche humaine et constructive

Il vous accueille aussi dans un centre de prélèvements où les prises de sang se font de 7h à 8h30.

Laboratoire Roman Païs

Rue des Frères Descamps 5 - 7800 Ath

N'hésitez pas à le contacter au:

068/64.67.83 - 0478/51.83.52

matt.1@live.be

chemin de Sartiau, 2C - 7804 Ostiches

Le port de plaisance fait son nid petit à petit au bord du quai de l'entrepôt



Cette année, très beau succès! Plusieurs dizaines de petits bateaux ont accosté le long du quai où ils ont trouvé l'eau et l'énergie. Les bateliers et leurs accompagnants à l'aide des bicyclettes sont allés à la découverte de nos sites, campagnes et musées. Certains d'entre eux encouragent les autorités communales à poursuivre l'équipement pour davantage encore accueillir ces visiteurs qui apportent pour les commerçants locaux une clientèle détendue et nouvelle. Notre ville est connue pour ses paysages, sa propreté, ses sites bien entretenus, ses fleurs et son cortège folklorique du 4^{ème} dimanche d'août. Nous pouvons renforcer encore son attractivité avec cette belle voie d'eau qui la traverse de part en part avec quelques écluses et un cheminement tortueux entre la sortie d'Ath et Lessines-Grammont. Le Ravel, maintenant praticable de Blaton à Grammont, et au-delà, est aussi de plus en plus fréquenté. Comme disent certains visiteurs c'est Ath la Belle, la Tranquille, et la Festive. Encore merci à Monsieur Herman pour l'accueil qu'il réserve aux bateliers.

Restaurants et petite restauration au centre-ville

Sur la place d'Ath, les cafés, les restaurants, les snacks, sont plus nombreux qu'il y a quelques mois. La qualité de leurs services est aussi fortement améliorée.

Ainsi, au marché aux toiles, un nouveau restaurant "Braises attitude" ouvre ses portes, à côté "Viande etc...", en face "Chez Pino" et puis sur la Grand' place "l'Alexander 2" mais encore les tavernes, le "Café des délices", "la Régence", "le Central", "la Trattoria", "le 18^{ème}", "le Troquet", "l'Estami-

net", "le Chesterfield", "le Melchior", "Barebrella", "le Mercier", "les Enfants d'Gouyass", et depuis peu, le local de Goliath "le Claustra", à réouvert ses portes, tout comme la Nation. Dans les rues adjacentes, "Les jardins d'Italie", "Un des sens", ainsi que "Le provençal".

En haut de la rue de Pintamont, les restaurants chinois "Le Pekin" et "La Chine", la belle pizzeria "Pizza Casa", à la rue de Brantignies "La petite rizière", sans oublier

à la rue de France "Sidi Bou" et "Saveurs orientales". Au coin de la rue d'Enghien, "le Zorba". La taverne "l'Esplanade", le restaurant "Les saveurs du parc" ainsi que rue de Bouchain "Le cinquième péché" et "Attitude gourmande".

Tout cela apporte aux Athoises et aux Athois, mais surtout aux visiteurs, des plats de choix au centre ville. C'est aussi des indépendants, des artisans, qui réalisent leur savoir faire avec un personnel de qualité.

Rituel beauté
PEDICURE MEDICALE & SOINS ESTHETIQUES

Soins du visage
 Soins du corps
 Soins des pieds
 Soins des mains
 Onglerie
 Épilations
 Maquillage
 Extensions de cils
 Massages
 Traitement des surcharges pondérales
 de la cellulite et du rajeunissement
 par la Radiofréquence Tripolaire

Sur rendez-vous au 0476 / 700 157 rituel.beaute@live.fr
 Ouvert les lundi, mercredi, jeudi, vendredi de 8h30 à 18h30
 et les mardi et samedi de 8h30 à 12h00

Rejoignez la page  « Rituel beauté Ath »
 pour infos, tarifs et offres spéciales

Chaussée de Bruxelles, 142 - 7800 Ath (parking gratuit)

**NOUVEAU
 A ATH**



**SCOOTERS
 LML**

Large gamme de scooters
 en 2 Temps ou 4 Temps, de 125cc à 200cc,
 dans des coloris et styles variés

Déjà un scooter 125cc
 à partir de
2650 euros



Scotter LML Star, 2 temps, 125cc, Saint Tropez

Votre distributeur LML :
Ets MOURIN
 Chaussée de Mons, 410
 7810 ATH (Maffle)
 Tél : 068 28 15 12



www.lmlscooter.be

La moisson est terminée. Déjà les semailles sont préparées.

Au cours de ces dernières semaines, les agriculteurs, les entrepreneurs ont véritablement arraché à la terre les fruits des récoltes de céréales. Ce ne fut pas aisé. La pluie intervenant fréquemment pour interrompre et ralentir les moissonneuses batteuses. En même temps, le monde agricole devait rentrer une deuxième coupe d'herbe pour constituer les réserves hivernales mais encore, en raison d'une humidité renouvelée, passer et repasser avec leurs tracteurs et pulvérisateurs pour protéger du *mildiou* le feuillage des pommes de terre. Pour le blé et les escourgeons, les rendements furent moyens et la qualité ne fut pas toujours au rendez-vous. Les pailles sont en quantité supérieure à la moyenne. Les prix se sont momentanément relevés mais attention c'est aussi avec l'escourgeon et le blé fourragé que l'on prépare les aliments d'hiver qui seront donc plus coûteux. En un mot, aujourd'hui être agriculteur, c'est être à la fois comp-



table, biologiste, météorologue, soigneur, et surtout donner de tout son temps 7 jours sur 7. C'est un métier intéressant

pour lequel trop peu de jeunes souhaitent s'engager dans de lourds investissements et de grandes responsabilités.



FABRICANT
depuis
42 ans

LE CONSEIL
LA QUALITÉ
LE SERVICE

Dellan & Co
Route d'Ath, 74
7020 Nimy
Infos conseil
065/ 77.85.21
www.dellan.be



STOP AU CALCAIRE avec l'adoucisseur d'eau DELLAN

- **Adoucisseurs** fabriqués et installés par nos soins à prix très compétitif
- Aucun frais d'entretien annuel
- **Garantie d'usine de 5 ans**, pièces main d'oeuvre et déplacement compris

Profitez pleinement de votre eau de PLUIE

- **Pompes** de surface et immergées pour citernes ou puits
- **Filtres** à particules et anti-odeurs, UV, jauges, aérateurs,...
- Etude complète de votre projet de la citerne jusqu'au robinet
- Service de réparation



le jardin d'
Anaëlle

Art floral toutes circonstances
Articles déco - idées cadeaux

Livraison Belgique et étranger
Gratuite dans l'entité

Du mardi au samedi de 9 h à 12 h - 14 h à 18 h
Dimanche de 9 h à 12 h

180, chaussée de Tournai
7801 ATH

Tél. +32(0)68/841.841
Fax +32(0)68/842.842

www.lejardindanaelle.be



Chaussée de Tournai, 180
7801 Ath
Tél. +32(0)68/840.840
Fax +32(0)68/842.842

H
HENDRICK
Funérailles

Partout en Belgique et à l'étranger
Contrats anticipatifs
Monuments funéraires

www.funerailleshendrick.be



DANS MA VILLE

Au revoir
Monsieur Spitaels.
Et merci pour tout.

DANS MA VILLE

Un nouveau Commandant au Service incendie d'Ath

Le lieutenant professionnel Baudouin Vervaeke a été promu Capitaine-Chef de service du service incendie de la Ville d'Ath en date du 26 juillet 2012.

Il remplace Michel Di Silvestro entré le 3 août 2004, qui exécutait avec beaucoup de talent, de simplicité, les fonctions de Commandant a.i, depuis le lendemain du triste 30 juillet 2004.

Sa tâche ne fut pas aisée mais avec l'ensemble des volontaires pompiers et le Lieutenant professionnel Baudouin Vervaeke, il a aidé citoyens, entreprises, responsables politique et administratifs à passer ces 8 années post catastrophe.

Nous lui adressons nos plus vifs remerciements pour ses prestations et la qualité de ses relations humaines.

Il ne quittera pas le service et restera en quelque sorte, l'adjoint du Capitaine-Chef de service Baudouin Vervaeke, déjà bien connu à Ath et au sein de la pré-zone opérationnelle.

Nous souhaitons à ce dernier plein de succès.

Pour une soirée avec les Blancs Mongnîs, les agronomes de Guizhou sont à Ostiches:

"700 millions de chinois Et moi et moi et moi"

Ce 2 août 2012, à La Forge d'Ostiches se tenait une conférence sur les produits locaux de Chine. Six agronomes chinois nous ont fait l'honneur de leur présence ainsi que les représentants de la ferme du Carah. Ils ont accueilli l'assemblée en servant de délicieux ravioli chinois artisanaux, les plus audacieux ont tenté l'expérience des baguettes au lieu de nos traditionnels couverts! Pas de "souchis", tout c'est bien déroulé!

Depuis juillet 2011, ils viennent en formation au Carah une fois par an et le Carah leur rend visite également pour des voyages scolaires, stages des Purleux et missions d'agronomies en Chine.

Les cultures importantes en Chine sont: le riz, le blé, le maïs et la pomme de terre. Au niveau de la pomme de terre, la Chine est un des principaux producteurs.

Vu que les terrains sont en pente les machines ne peuvent y accéder, de ce fait, le travail s'y fait à la main, voire parfois accompagné d'un fidèle destrier ou de buffles. Les travailleurs pulvérisent eux-mêmes les champs. Il est agréable de souligner le côté humain, lorsque des gens travaillent ensemble et forment un groupe!

On retrouve là bas des champs de polyculture, c'est-à-dire une rangée d'une sorte de culture et une rangée d'une autre. Cela per-



met de mieux exploiter l'espace et d'avoir moins de pertes.

Il faut savoir qu'antérieurement, jusqu'à 80% des récoltes étaient perdues à cause du mildiou. Actuellement, ce champignon est mieux suivi.

Qu'est ce que le mildiou? C'est un champignon qui peut détruire en 3 semaines une récolte. Une spore tombe sur une feuille et se développe au contact de l'eau. Cela forme un trou dans la feuille et le champignon qui y pousse agrandi ce trou et fait tomber des semences sur la feuille du dessous et ainsi de suite.

Comment l'empêcher? En période humide et orageuse on applique un fongi-

cide au bon moment pour éviter ces dégâts. Depuis 2009 à l'usage des agriculteurs de notre région, le Carah a également mis en place des systèmes d'avertissement.

Passons au plaisir des yeux, ils s'évadent dans une nature qui nous étonne toujours un peu plus. D'un coté des champs de pommes de terre, de l'autre la ville qui s'agrandit. Des forêts utilisées pour leur bois et d'autre complètement naturelles. **Guizhou** est l'un des endroits qui vaut le coup de s'y arrêter. C'est un lieu magnifique où des bambous se dressent et forment une forêt resplendissante, et où une cascade de 80m de haut nous émerveille.

☒ **vos baguettes, chers amis, c'est pas chinois!**

DANS MA VILLE

24H d'ATH 2012: c'est maintenant!

La 39^{ème} édition des 24h à pied se déroulera les 22 et 23 septembre.

Il est encore temps de s'inscrire à la compétition.

Le quatrième week-end de septembre a été choisi cette année puisque le mois en compte 5... Le succès grandissant de l'épreuve laisse augurer une belle édition, prélude à une quarantième "rugissante"!

24h pour tous

Il y en aura pour tous les goûts aux 24h: les organisateurs proposent pas moins de 8 formules...

Pour rappel:

- 1h: dimanche à 10h30 pour les moins de 12 ans en équipe de 8.
- 3h: dimanche à 13h, pour les 12/15 ans en équipe de 4.
- 6h: dimanche à 10h, allure libre en individuel.
- 6h: dimanche à 10h, allure libre pour tous à partir de 15 ans par équipe de 4.
- 24h: samedi à 16h, allure libre en individuel.
- 24h: samedi à 16h, allure libre en équipe de 4.
- 24h: samedi à 16h, marche en équipe de 4.
- 24h: samedi à 16h, allure libre "open" en équipe de 5 à 8 max.

Le départ de l'épreuve reine sera donné le samedi à 16h sur la plaine de l'Esplanade.

Comme l'an passé, le circuit traversera les différentes écoles de la ville et cheminera parmi les chemins, venelles et rives de Dendre; évidemment, le passage par notre superbe Grand-Place reste d'actualité!

Le samedi dès le départ donné, aura lieu la 2^{ème} édition de "Géants sans frontière", joute sympathique, amicale et spectaculaire qui verra s'affronter les porteurs de géants de l'entité et de la région. Les différentes épreuves dans lesquelles ils se mesureront seront imaginées et arbitrées par Denis Pettiaux, le spécialiste incontesté en la matière!

A 21h, le groupe "Zénith" enflammera musicalement le chapiteau! Entrée gratuite pour tous!!

Les 24h et 6h à pied d'Ath 2012
39^{ème} édition

LES 24h POUR TOUS, UNE AVENTURE INOUBLIABLE

24h en individuel
24h à 4 - marche ou allure libre
24h à 8 - allure libre
6h à 4 - allure libre
3h à 4 - allure libre 12/15 ans

Heure des écoles à 4h: maxi 12 ans

Samedi 22
16h : départ des 24 heures
17h : **'Géants sans frontière'**
21h : **ZENITH** en concert

22 et 23 septembre - Esplanade

Renseignements et inscription: www.24h-ath.be - info@24h-ath.be
Henri Widar - 0472/44 58 58 et Yves Capron - 0473/63 01 31

Logos: notélé, lotto, VIVA CITE, passe-partout, l'avenir, HOGANIS, ITCF, RENÉE JOFFROY, STOCK ATH.

Le dimanche matin fera la part belle aux différentes courses des jeunes.

Durant tout le week-end, loges foraines, restauration, animations, jeux anciens, chapiteau gonflable... raviront petits et grands.

Les pré-inscriptions peuvent se faire par le site: www.24h-ath.be ou à la boutique "Le Coffre" 7, Esplanade à Ath.

Pour tout renseignement complémentaire: Henri Widar - 0472/44.58.58
Yves Capron: 0473/63.01.31

Discours lors de l'inauguration de la mosaïculture le vendredi 29 juin

C'était il y a 12 ans:

Depuis quelques années déjà, la vie associative était au ralenti dans notre village. La place et le moulin étaient en chantier. On venait nous embêter avec ces travaux, ces détournements, ces désagréments.

Avions-nous vraiment besoin de tout ça?

A quoi pouvaient servir toutes ces dépenses... de prestige.

Aujourd'hui, à bien y regarder, nous sommes très fiers quand on nous dit que nous avons une très belle Place, un beau moulin (surtout quand on vient de le repeindre!)

Et puis vint la préparation de l'inauguration, l'effervescence de ces réunions sous la houlette de Monsieur le Secrétaire communal. Et petit à petit l'idée vient qu'il peut se passer quelque chose à Ostiches. Mais surtout, pour certains, l'idée que nous pouvons y être pour quelque chose.

A propos, nous, c'est qui?

Quelques personnes que M. Duvivier a invitées pour prendre activement part à la fête. Il voulait que les Ostichois reprennent possession de leur place et de leur moulin. Quelques personnes qui se connaissent, certes, mais sans vraiment plus.

Puis vient le jour de l'inauguration et ces quelques individus déguisés en meuniers pour faire tourner les ailes, puisque le vent manquait.

Et l'idée devient certitude. Ce moulin nous en sommes fiers et nous voulons le montrer aux autres. Nous allons le faire visiter, en expliquer l'histoire et le fonctionnement.

Quelques réticences du côté d'Ath où certains se demandaient qui étaient ces rigolos qui voulaient, en quelque sorte, prendre possession de ce bâtiment communal.

Ces rigolos se défendent, ces rigolos s'informent, ces rigolos se battent et le moulin est ouvert au public (avec quand même au départ, un agent communal comme pour voir...). "Ce sera certainement un feu de paille". "Combien de temps cela durera-t-il?". Ils n'ont pas encore la réponse aujourd'hui, ceux qui doutaient de nous.

Et quelques semaines après, une discussion avec Eddy: et si on faisait nous-même une fête?

Le projet est fou. (On s'en est surtout rendu compte après). Nous n'avons pas grand-chose et nous ne sommes pas nombreux.

Pas nombreux, mais motivés et riches des différences de nos savoir-faire et de leurs complémentarités.

Pas nombreux, mais très vite suivis par d'autres, d'Ostiches et d'ailleurs, venus enrichir notre comité de leur soutien de leurs idées et de leur travail.

Juillet 2001: la première fête, la première réussite. Et les fêtes se suivront, toujours aussi réussies. Et à chaque fête succèdera le traditionnel repas de remerciement qui est un autre moment de convivialité. Il y aura aussi ce grand spectacle de rue "1880, le grand départ". Un moment d'intense émotion.

Et puis, il y aura la forge, qui menaçait, non pas de s'écrouler, Monsieur le Conseiller Communal, mais de disparaître avec ses machines, ses outils, sa mémoire et la mémoire de ceux qui l'ont créée et qui y ont travaillé.

En 2006, c'est le grand départ d'une riche animation qui n'a fait que s'amplifier depuis, grâce au dynamisme et à la passion de quelques-uns. En passant dans le chemin de Sartiau le samedi matin, on entend le même bruit qu'entendaient les voisins et les passants il y a 60 ans. Depuis peu, dans l'ancien atelier, Pascal, Paul, Thierry et leurs amis ont recréé un atelier de sabotier tout à fait fonctionnel que vous pourrez voir au travail ce dimanche.

Entre-temps, vint aussi la bière des Blancs Mongnîs et plus tard, le four. Ce four qui a été inauguré le 19 décembre 2010, qui a cuit déjà de nombreuses pizzas lors du bal aux lampions (rendez-vous sur la place ce 20 juillet), qui cuira le pain à la fête au moulin et qui portera la réputation des Blancs Mongnîs d'Ostiches partout où il sera loué.

Ce four qui fait leur fierté, puisque, comme le disait notre Président, c'est la réalisation et la première propriété de notre groupe, devenu depuis peu, en plus d'une bande d'amis, une ASBL.

Petit à petit disparaissent les derniers témoins vivants de l'agriculture à l'ancienne comme l'ont connue des générations avant nous. Les Blancs Mongnîs veulent en perpétuer le souvenir pour les gens d'aujourd'hui et les générations à venir.

Souvenir d'un temps où les rues du village grouillaient de chevaux de trait et de chars à bandage, d'un temps où les gens travaillaient pour gagner leur croûte, c'est-à-dire produire le blé, le battre, le faire moudre au moulin et cuire le pain dans le four de la ferme pour nourrir leur famille.

Souvenir d'un temps où les gens vivaient au rythme de la nature et de ses saisons, où on ne reprochait pas encore aux vaches de polluer l'atmosphère de leurs innocentes et involontaires productions méthaniques.

Depuis, des synergies se sont créées avec les autres comités du village, avec ce premier carnaval organisé avec l'école, les amis réunis et le Fc Ostiches.

Une telle réussite ne peut s'obtenir qu'en lien avec de nombreux partenaires.

Il y a la collaboration avec les gens du Cayoteux de Lessines, un échange de services et de matériel qui s'effectue toujours dans la bonne humeur.

Il y a la bonne collaboration avec l'Administration Communale d'Ath que nous tenons à remercier pour la confiance qu'elle nous a faite dans la gestion et la mise en valeur du moulin et de la forge qui sont ses propriétés.

Nous sommes aussi très heureux d'avoir l'appui de M. Moortgat, Député Provincial, qui nous permet de subsidier une partie des activités liées aux chevaux et à l'agriculture et nous l'en remercions.

Aujourd'hui, nous inaugurons cette mosaïculture, représentation vivante et végétale d'un moulin et nous remercions M. Serge Hustache, Député Provincial et homme des collines comme nous, de nous avoir permis de l'obtenir.

Nous voulons aussi remercier tous nos sponsors. Ils sont trop nombreux, puisqu'ils occupent trois sets de table, pour les citer tous. Sans eux et leur précieux apport financier, l'organisation de notre fête serait impossible.

Je citerai quand même le courrier de l'Escout, Notélé et Nostalgie, nos sponsors médias, ainsi que Hainaut développement, la brasserie des Géants ainsi que le FUGEA.

Une intervention de Georges Lizon.

La maison de repos de l'Esplanade fête ses 20 ans



Quel chemin parcouru!

Brièvement, rappelons-nous, en cet endroit il y a 20 ans s'organisait la clinique de l'Esplanade, les bureaux d'intercom, l'ancien gazomètre et certains services techniques de la RTT. De l'autre côté de la rue Jean Jaurès, les terrains de l'ancienne cité Lauters.

Le grand chambardement!

Quasi à l'emplacement du gazomètre et de la clinique une nouvelle maison de repos est érigée à l'initiative des mutualités chrétiennes. En même temps la société de logements publics "L'Habitat du Pays Vert" notamment construit le long de la rue

Defacqz, rue Jean Jaurès et du Gazomètre 35 logements à une, deux et trois chambres avec des petits jardins avec vue exceptionnelle sur l'Esplanade et un magnifique jardin intérieur: le jardin des Remparts. Ce dernier est un véritable diamant avec ses poiriers en espalier, ses pieds de vigne, ses fleurs aux couleurs vives, une volière pour les animaux et les oiseaux, des bancs et puis côté rue Defacqz une maison de quartier bien aménagée notamment pour la fanfare de Lorette.

Vingt ans déjà que la maison de repos sous la présidence de M. Jean Boisdenghien, la conduite de M. Broms, le travail d'infirmières, de gardiennes, de cuisinières et bien d'autres intervenants accueille dans d'excellentes conditions plus ou moins 80 personnes.

Peu de problèmes de stationnement, ils ont été résolus sur un terrain appartenant anciennement à Belgacom. L'avenir est assuré car les concepteurs du projet ont encore dans leur carton une botte secrète...

Merci à toutes et à tous.

Quelle nouvelle vie sociale au cœur de la ville, sur l'Esplanade et dans le Parc!



Certains ont crié à la catastrophe quand les arbres malades furent abattus, dénuant toute la zone. D'autre s'inquiétèrent de la création de nouveaux espaces couvrant en partie le parking souterrain de l'Esplanade. C'était sans compter sur la qualité des études et réalisations.

Dans le Parc, les allées ont été drainées et bien délimitées, quelques jeux épars et surtout les bancs font la joie des promeneurs et des petits. Une œuvre d'art en bronze, réalisée par un artiste presque local, crée de belles perspectives.

A l'arrière du mur séparant le Parc de l'ancienne brasserie, reconverte en bureau et en logement, le judo club et Action Jeunesse Info trouvent à s'exprimer dans de magnifiques espaces. Le kiosque a retrouvé ses couleurs, peut-être un peu

trop jaune, quant aux locaux des retraités, des tireurs à l'arc, des joueurs de boules, ils ont été rénovés.

Sur l'Esplanade, quelle joie de voir ces jeunes, ces écoles reconquérir la plaine, le ballodrome, l'espace basket, autour des tilleuls qui poussent merveilleusement et constituent un cadre végétal à venir de haute valeur.

Une autre œuvre qui pour certains fait office de sentinelle, rappelle qu'à cet endroit des soldats hébergés à la caserne, aujourd'hui disparue, s'entraînaient régulièrement.

Peu de villes ont en leur cœur de si vastes espaces bien entretenus et surtout bien vécus.

Ath Sports Seniors

Ath Sports Seniors est un club réservé aux plus de 40 ans, qui se compose de deux sections: Gymnastique et natation.

La gymnastique

Où?: A la salle VAUBAN (salle de gym de l'Institut Vauban).

Quand? Les lundis de 17h15 à 18h 15 (nouveau horaire) et les mercredis de 18h45 à 19h45.

Coût: 20€ par trimestre.

La natation

Où? A la piscine, rue de Gand à Ath.

Quand? les mardis de 19 à 20 h (aquagym) et les vendredis de 18h45 à 19h45 (natation).

Coût: 20€ par trimestre.

Assurance annuelle: 7€.

Renseignements auprès de:

Madame Marie-Jeanne DUQUESNE, Présidente, 068/28.16.54 ou de Madame Caroline TSIDISO, secrétaire, 068/84.24.74

Plus de 10.000€ investis dans la Ducasse!

L'asbl Rénovation du Cortège d'Ath a dans ses missions, outre la gestion de la figuration, la rénovation ou le remplacement de costumes usagés. Cette année encore, l'asbl a tenu à remplir ses missions et ce sont plus de 10.000 euros, 10.078 euros exactement, que Rénovation du Cortège a injectés dans la Ducasse.

Parmi les nouvelles réalisations, on notera les caparaçons pour les chars de l'horticulture et des États Provinciaux. Le confort des figurants a également été amélioré. On pense notamment aux protections mises autour des couronnes des figurantes. Un fait anodin pour certains, mais qui a fait le plus grand bien aux jeunes filles qui devai-

ent porter ces couronnes lors du cortège. Tout aussi anodin, mais ô combien important, le remplacement de boutons. Il est effectivement rare de pouvoir trouver des pièces identiques.

Enfin, le groupe des 19 communes aura été particulièrement gâté avec notamment des nouveaux souliers mais aussi des nouveaux camails et épées.



L'asbl Rénovation du Cortège tient à remercier toutes les personnes qui ont, de près ou de loin, permis ces réalisations. Que ce soit par l'achat de cartes de soutien, par un passage lors de la Ducasse de la fête des mères, par un sponsoring,... vous avez contribué à la Rénovation du Cortège d'Ath. Bien évidemment, l'asbl remercie aussi ses membres qui s'investissent sans compter pour que les missions de l'asbl soient remplies au mieux.

Voici en détail les différents investissements:

- 19 communes: nouveaux souliers, camails, épées. (5.300€)
- Rénovation des tambours des bleus et du canon. (620€)
- Caparaçons pour les chars de l'horticulture et des États Provinciaux. (2.500€)
- Nettoyage des costumes et petites réparations diverses. (823€)
- Protection autour des couronnes, chapeaux des chevaux Diricq et chapeau pour l'enfant sur l'aigle. (285€)
- Hampe des bleus. (550€)

ENTREPRISE DE PEINTURE ET DE DÉCORATION

EMMANUEL LEFEBVRE sprl

PEINTURE INTÉRIEURE ET EXTÉRIEURE
REVÊTEMENTS DE SOLS ET MURS

TÉL 068/28 52 44 - GSM : 0495/20 65 53
RUE DE BÉTISART, 9A - 7802 ORMEIGNIES

DEVIS GRATUIT



DANS MA VILLE

Club de natation "Les Marsouins Ath"



Natation de loisir - Natation de compétition - Aquagym

Vous aimez l'eau, vous voulez vous perfectionner ou simplement nager pour garder la forme?

Nous avons ce qu'il vous faut:

Lundi et jeudi:

- de 16h15 à 17h15: Ecole de natation
- de 17h20 à 19h20: Compétiteurs
- de 19h30 à 20h45: Adultes Natation et Aquagym

Venez nous rejoindre!



Reprise des activités et inscriptions le lundi 3 septembre 2012.

Conditions avantageuses pour les réinscriptions suite aux indisponibilités de la piscine durant la saison 2011-2012.

Renseignements:

0476/85.34.11 - NatationCMA@Gmail.com
www.ClubMarsouinsAth.be

Les anges de la cyclo danse

Pour les danseurs dans l'âme, le club "Les anges de la cyclo danse" vous invite à vous trémousser les jeudis de 20h à 22h sur des chorégraphies toujours changeantes et sur tous styles de musique pourvu qu'elle soit bonne.

Il n'y a pas de limite d'âge pour en profiter. Les cours se déroulent toute l'année civile. Rendez-vous à la salle de l'Espace Intergénérationnel rue Defacqz (entrée face à l'esplanade) et venez danser pour 8euros la séance.

Pour plus de renseignements, n'hésitez pas à joindre:

Muzzoni Marisa - 0498/31.33.57

Des imperméables pour nos Géants

Lors de la ducasse 2011, les festivités avaient été perturbées le dimanche après-midi par les conditions météorologiques. Le cortège avait poursuivi son parcours, mais certains éléments avaient dû être protégés des intempéries. Des bâches avaient ainsi été placées sur les géants.

A cette occasion, certains ont fait remarquer que ce système de protection n'était pas très esthétique et était difficile à manipuler. Pour cette ducasse 2012, des "imperméables" ont été réalisés sur mesure. Conçus avec un plastique transparent, ils devraient permettre de mieux

apprécier les géants en cas de pluie. Ils ont également été dotés d'un système de fermeture avec velcros qui facilitera la tâche des responsables du cortège.

Ces imperméables ont été réalisés par les ateliers du Moulin de la Hunelle, entreprise de travail adapté.

Un club de joueurs passionnés de poker existe à Ath, le... "Cercle Athois de Poker"



Le poker connaît un succès phénoménal depuis une dizaine d'années dans le monde entier. Saviez-vous qu'il est possible d'y jouer aussi à Ath dans une ambiance conviviale et amicale?

Une fois par mois (toujours un vendredi), un tournoi de "Texas Hold'em Poker" regroupant 50 participants au maximum est organisé dans la salle paroissiale d'Irchonwelz par une équipe de passionnés. Une seule condition pour s'inscrire, être âgé de 16 ans au moins. Il est évidemment souhaitable (mais pas obligatoire) de connaître les règles principales du jeu.

Le prix d'inscription aux tournois est particulièrement démocratique (5 EUR). C'est idéal pour ceux qui n'ont jamais joué ou qui ont envie de s'initier. De même, ceux qui jouent déjà en famille, entre amis ou sur internet trouveront là l'occasion de se mesurer à d'autres joueurs en chair et en os, et par la même de progresser. Même les joueurs chevronnés, qui veulent améliorer leur technique, y trouveront leur compte!

Les tournois se déroulent dans une ambiance conviviale et amicale, mais dans le respect total des règles officielles internationales. Pas de prix en argent (c'est illégal) mais des lots aux premiers de chaque tournoi, ainsi qu'aux plus réguliers sur l'ensemble de l'année. Les sociétés, entreprises ou indépendants désireux de sponsoriser un de nos tournois sont d'ailleurs les bienvenus et sont invités à nous contacter pour obtenir les renseignements utiles.

Un bar permet aux joueurs de se désaltérer pour un prix démocratique. Des croque-monsieur et des snacks sont aussi proposés.

Il existe aussi un site internet où sont publiées, outre les résultats des tournois, toutes les informations relatives à la vie du Cercle.

Intéressé? Alors n'hésitez pas à contacter les membres du comité qui se feront une joie de vous fournir de plus amples renseignements.

<http://www.grafitix.be/ASOP/>

fb803458@skynet.be

Denis - 0474/66.09.21

Philippe - 0478/87.92.32

Yves - 0495/69.95.62

Julien - 0491/04.72.09

Nicolas - 0478/36.48.21

Dates des tournois - saison 2012-2013:

28/09, 26/10, 23/11, 21/12, 25/01, 22/02, 22/03, 26/04, 24/05, 28/06

Les ateliers des Vaillantines ré-ouvrent leurs portes

Le lundi:

- **Gym' des adultes:** de 9h à 10h.
- **Danse contemporaine:** de 19h à 20h.
- **Danse moderne cours avancé:** de 20h à 21h.
- **Théâtre pour adultes:** de 20h à 22h.

Le mercredi:

- **Danse moderne:**
 - 14h à 15h: maternelles.
 - 15h à 16h: 1^{ère}, 2^{ème}, 3^{ème} primaires.
 - 16h à 17h: 4^{ème}, 5^{ème} et 6^{ème} primaires.
 - 17h à 18h: cours dédoublé.
 - 19h à 20h: ados.
 - 20h à 21h: adultes.
- **Théâtre:**
 - 15h à 16h: maternelles.
 - 16h à 17h: 1^{ère}, 2^{ème}, 3^{ème} primaires.
 - 17h à 18h: 4^{ème}, 5^{ème} et 6^{ème} primaires.
 - 18h à 19h: ados.
- **Piano:** cours individuel (horaire à déterminer avec le professeur).

Le jeudi:

- **Danse moderne:**
 - 16h à 17h: maternelles.
 - 17h à 18h: 1^{ère}, 2^{ème} et 3^{ème} primaires.
 - 18h à 19h: 4^{ème}, 5^{ème} et 6^{ème} primaires.

- **Théâtre pour enfants:**
 - 16h à 17h: 1^{ère}, 2^{ème} et 3^{ème} primaires.
 - 17h à 18h: maternelles.
- **Yoga:** de 18h à 19h.

Le samedi:

- **Guitare:** cours 2 par 2 (horaire à déterminer avec le professeur).
- **Unky-hip-hop:**
 - cours des enfants, de 10h à 11h.
 - cours des ados, de 11h à 12h.
- **Petits poètes:** chant et ateliers d'écriture: deux ateliers: de 11h à 12h et de 12h à 13h.

Les activités

- **Jûêtes d'anniversaire** le samedi après-midi!
- **Soirées "Pyjama".**
- **Stages de vacances** à la Toussaint du 29 au 31 octobre 2012 et à Noël du 26 au 28 décembre 2012.

Les prix

- (14 leçons de septembre à fin décembre)
- 1 atelier, 1 enfant: 98€.
 - 2 ateliers, 2 enfants: 180€.
 - 3 ateliers, 3 enfants: 280€.

- 4 ateliers, 4 enfants: 370€.
- 5 ateliers, 5 enfants: 460€.
- 6 ateliers, 6 enfants: 540€.
- Une leçon de piano: 10€ la demi-heure.

Paiement de la cotisation à verser sur notre compte en banque:

BE70 3750 3441 0225

Merci de noter le nom et prénom de l'artiste!

Nouveaux projets

*Nous aimerions créer un cours de claquettes, un cours de Zumba, un atelier pour les enfants de 18/36 mois, un cours de piano le jeudi, une école des devoirs, un cours de danse classique: si vous avez des idées pour mettre ces projets en place, appelez-nous vite!!!

Infos: *La Maison des Vaillantines*
7, rue des cureurs, 7801 Irchonwelz.
0495/36.13.84

vaillantinesasbl@hotmail.com

www.ateliersdesvaillantinesskyrock.com

Page facebook: *asbl les vaillantines*

Les Stages sportifs, c'est quoi et pour qui?



Ath, Maffle et Ghislenghien pour ne citer qu'eux, ont eu en leur sein différents stages sportifs et plaine de jeux. À Maffle,

un stage demandé spontanément par un professeur de gym a débouché sur un stage multisports où une vingtaine d'en-

fants sont encadrés par deux éducateurs qui leur font faire du baseball, du football, du basketball, du ping-pong et du frisbee.

Quant au RTC, reconnu par l'ADEPS, les stages de tennis sont demandés par le club car l'infrastructure est communale. Cela ne coûte rien à la Ville et ça occupe les enfants. Tous les participants à ces stages ont la possibilité d'avoir une heure de piscine. Durant 4 semaines, le club a accueilli de 26 à 36 jeunes par semaine, encadrés par 6 moniteurs brevetés.

Passons au CEVA qui a accueilli une vingtaine de participants venus de tous les coins de la Belgique, des Pays-Bas et des Etats Unis pour le stage de catch ouvert pour les personnes de tous âges.

D'autres structures ont ouvert leurs portes pour différents stages tels que la piscine communale et le terrain de foot de Maffle sur la Chaussée de Mons.

Du côté de l'EPATH

Une année différente

Nous avons reçu un "avis de recherche"... Nous vous le partageons:

"**Cherche électricien** pour rétablir le courant entre les humains; **cherche opticien** pour élargir la vision des humains; **cherche artiste** pour peindre des sourires sur les visages; **cherche maçon** pour bâtir la paix; **cherche jardinier** pour cultiver les pensées; **cherche prof de maths** pour apprendre aux humains à compter les uns sur les autres"... Et nous vous laissons tout loisir d'élargir encore la liste de cet avis de recherche!!!

Et pour l'Eglise protestante d'Ath, une année différente s'annonce; après le départ à la retraite du pasteur Dandoy, elle **cherche un pasteur** pour continuer à explorer la montagne et s'engager dans la plaine... Déjà l'Eglise peut compter sur la présence du pasteur Hugé de Tournai pour l'accompagner comme "pasteur-consulent". Accompagnement, oui; c'est-à-dire faire chemin avec elle... mais pas à sa place.

La Réforme protestante a insisté sur le fait que chaque chrétien protestant est – en quelque sorte – lui-même son "propre prêtre" en insistant sur la responsabilité de chacun à prendre en charge "sa" foi. L'absence de pasteur pour une communauté

ne peut donc enrayer sa marche car elle se sait accompagnée.

Et puis, une communauté humaine est aussi composée d'électriciens, d'opticiens, d'artistes, de maçons, de jardiniers, de profs de maths... et de bien d'autres ouvriers et poètes qui se mettent à l'ouvrage.

Aussi le programme de l'EPATH pour l'année qui vient est-il déjà bien dessiné; voyez plutôt:

Les cultes se déroulent chaque dimanche à 10h avec célébration de la Cène et accueil des enfants.

Ils seront assurés par d'autres pasteur(e)s et aussi par des fidèles.: épinglons déjà le culte de la **Fête de Noël du dimanche 23 décembre** à 10h également.

Il n'y aura pas de culte à Ath le **dimanche 28 octobre** mais un culte de la Réformation en commun à **Tournai** avec rencontre de la communauté-sœur suivi d'un pique-nique et d'une découverte de la Ville; un covoiturage sera organisé à partir d'Ath avec départ à 9h40 précises depuis le parking dit du "Rond-point" (coin du Boulevard de Mons et de la rue Gérard Dubois).

Les cultes du Vendredi saint (29 mars 2013) et d'Ascension (9 mai 2013) seront

célébrés en commun avec d'autres communautés de l'Eglise Protestante Unie de Belgique (lieux et heures encore à déterminer).

Les réunions de Prière se déroulent chaque 3^{ème} jeudi du mois au Temple de **19h45 à 21h**, à savoir les 20 septembre, 18 octobre, 15 novembre, 20 décembre, 17 janvier 2013, 21 février, 21 mars, 18 avril, 16 mai et 20 juin. Ces moments sont pris en charge par les membres de la Communauté.

Le Cercle Biblique, animé par un théologien, se réunit les 2^{ème} et 4^{ème} jeudis du mois au Temple de **19h45 à 21h** sauf les 27 septembre, 27 décembre et 9 mai 2013. Le Cercle biblique se réunit donc les 13 septembre, 11 et 25 octobre, 8 et 22 novembre, 13 décembre, 10 et 24 janvier 2013, 14 et 28 février, 14 et 28 mars (Jeudi saint), 11 et 25 avril, 23 mai, 13 et 27 juin.

Voilà déjà le calendrier de base pour l'année qui vient; vous voyez, il y a du pain sur la planche... au plaisir de vous accueillir alors pour le goûter avec nous! Le Consistoire d'Ath.

Pour tout contact:

Jean-Joseph Hugé, pasteur-consulent – 069/22.43.93. et jj.huge@laposte.net à l'Eglise protestante d'Ath (EPATH), rue des Ecriniers 6a.

Chaque semaine, donnez rendez-vous à votre santé!

Je Cours Pour Ma Forme est un programme d'initiation à la course à pied. Hommes, femmes, jeunes (à partir de 12 ans), adultes ou seniors: tout le monde est le bienvenu!

Pas besoin d'être sportif.
Pas besoin de savoir courir.
La formation débute du niveau zéro!

Les séances se déroulent au rythme d'une, deux ou trois fois par semaine pendant trois mois. Présentez-vous simplement en tenue de sport avec des chaussures de course à pied.

Ne ratez pas la première séance et la remise de votre carnet d'entraînement personnalisé.

Les séances sont placées sous l'autorité d'un entraîneur afin d'adapter leur contenu à la forme de chaque participant. Un diplôme de réussite sera également remis à l'issue du programme. Pas de compétition en vue. Les objectifs du programme sont contenus dans ces deux mots: santé et convivialité.

Courez nous rejoindre!

CONTACT:

Les Tortues Meslinoises, Janssens Roland
0499/31.02.88
rasnmdame@roland@yahoo.fr

INFORMATIONS: www.jecourspourmaforme.be

Chaque semaine, donnez rendez-vous à votre santé!

Je Cours Pour Ma Forme est un programme d'initiation à la course à pied. Hommes, femmes, jeunes (à partir de 12 ans), adultes ou seniors: tout le monde est le bienvenu!

Pas besoin d'être sportif!
Pas besoin de savoir courir!
La formation débute du niveau zéro!

Les séances se déroulent au rythme d'une, deux ou trois fois par semaine pendant trois mois. Présentez-vous simplement en tenue de sport avec des chaussures de course à pied.

Ne ratez pas la première séance et la remise de votre carnet d'entraînement personnalisé.

Les séances sont placées sous l'autorité d'un entraîneur afin d'adapter leur contenu à la forme de chaque participant. Un diplôme de réussite sera également remis à l'issue du programme. Pas de compétition en vue. Les objectifs du programme sont contenus dans ces deux mots: santé et convivialité.

CONTACT: rasnmdame@roland@yahoo.fr

ORGANISATEUR: Ville d'Ath et Les Tortues Meslinoises avec le soutien du SPW Intrasports

DATE: 10 septembre 2013 à 19h45

LIEU: Salle La Couturière à Meslin L'Évêque

CONTACT: Les Tortues Meslinoises, Janssens Roland
0499/31.02.88 rasnmdame@roland@yahoo.fr

INFO: www.jecourspourmaforme.be

Logos: Intrasports, Le Pays d'Ath, Je cours pour ma forme, Ath, Meslin, BUDPEL, Intrasports.

Harmonie Union de Lorette: Concert de Gala du 20 Octobre

L'Harmonie Union de Lorette et ses musicien(ne)s ont le plaisir de vous inviter à un événement exceptionnel durant lequel l'art musical et vocal seront mis à l'honneur.

Ce concert de Gala se déroulera le **samedi 20 octobre** en la salle Georges Roland à ATH dès 19h30 avec, en première partie, l'Harmonie Union de Lorette accompagnée par la Chorale Rencontre et, en seconde partie, l'Art Musical de Guise (France).

Fondée en 1851, notre société musicale fut baptisée "**Union de Lorette**" en hommage à la chapelle Notre-Dame de Lorette érigée au faubourg de Bruxelles. Devenue une Harmonie en 1980, elle se compose actuellement d'une cinquantaine de musiciens amateurs de tous âges issus pour la plupart de la région d'Ath et de ses environs. Depuis la mi-février, elle est présidée par Mme Sophie Blave. Notre société anime, avec le concours de sa clique, des cortèges et des manifestations de rue principalement en Belgique, mais aussi en France et au Luxembourg. Durant les festivités de la ducasse d'Ath, nous faisons valser Mam'zelle Victoire depuis de nombreuses années. L'Harmonie est aussi connue pour ses concerts, parmi lesquels le traditionnel concert de clôture de la ducasse d'Ath, le "huit de septembre".

Actuellement dirigée par M. Michel Verheylewegen, premier prix de trompette au Conservatoire Royal de Mons, l'Union de Lorette vous interprétera, dans un premier temps, des morceaux de styles différents allant de "Mary Poppins" à "Music".

Par la suite, la Chorale Rencontre nous rejoindra sur scène pour vous faire passer un moment inoubliable. Plus de 100 musiciens/choristes pour une alchimie entre la voix et l'instrument!!!



La **Chorale Rencontre**, bien connue dans notre Pays Vert, est dirigée par Mme Sabine Godon et présidée par M. Charles Dumont. Avec son répertoire très vaste, la Chorale effectue des prestations en Belgique et à l'étranger. Elle participe à des concerts, des festivals et des rencontres chorales de tous types (www.home.scarlet.be/choralerencontre).

A noter en 2011, leur participation aux rencontres musicales du Hainaut dans la catégorie "excellence" avec "grande distinction".

Ensemble, nous vous interpréterons plusieurs oeuvres dont "1492, Conquest of Paradise de Vangelis" et "Missa Pro Pace". Cette messe complète composée par l'auteur italien Daniele Carnevali reprend Kyrie, Gloria, Sanctus, Benedictus et Agnus Dei. Composée en 1986, elle s'inscrit dans la pure tradition des auteurs de musique classique et sacrée et sera jouée, à notre connaissance, pour la première fois en Belgique.

En seconde partie, nous accueillerons l'Orchestre d'Harmonie l'**Art Musical de Guise** (France). Cet ensemble, dirigé par M. Fabrice Duminy depuis 1995, a remporté de nom-

breux prix dans des concours nationaux français (Cambrai, La Rochelle, Tergnier,...).

Dans ses rangs, se côtoient des musiciens amateurs et d'autres qui ont choisi de faire de la musique, leur profession. Grâce à leur qualité musicale, ils ont participé à l'émission de France 3 Nord Pas de Calais Picardie en 2006 "En Avant la Musique", et à l'émission de France Musique "Le Kiosque des Amateurs" en 2008. En conclusion, ils nous réservent une partie musicale de très haut niveau.

Toute personne désireuse de rejoindre nos rangs ou d'apprendre la musique est la bienvenue: une école de musique a été ouverte en ce sens où chacun, à son rythme, peut étudier le solfège et un instrument. Certains d'entre eux ont déjà franchi le pas en nous rejoignant lors de sorties et à la ducasse. Nos répétitions ont lieu tous les vendredis soirs à la salle intergénérationnelle près de l'Esplanade.

N'oubliez donc pas de noter dans votre agenda cette date du 20 octobre.

Vous retrouverez toutes les infos pratiques via: 0497/33.22.22
www.harmonieuniondelorette.be

Un salon de couture sur mesure pour nos géants

Arlette Vermeir et Nathalie Coessens se sont récemment installées dans les anciens bureaux de Police, Boulevard du Château. Elles ont pris possession d'un nouvel atelier de couture, plus confortable que les précédents. Tout au long de l'année, des réparations et des confections y seront réalisées. Par exemple, afin d'améliorer le confort des enfants scolarisés dans le réseau communal. Bien entendu, toutes deux s'affairent à mettre en exergue leurs talents de couturières

quelques semaines avant la ducasse. Si nos géants sont si beaux, c'est aussi grâce à leurs doigts de fée. Dans leur nouvel atelier, elles ont confectionné de nouvelles franges aux manches de Gouyasse ainsi que les jupes de ce dernier et de Samson. Prochainement, un dressing attenant au local accueillera les costumes des géants du cortège ainsi que de nouvelles étoffes! D'autres réparations ont été opérées dans le plus grand secret de ce lieu qui a encore de beaux jours devant lui.



La Valdivia de Sofia à la Cité des Géants

Depuis quelques mois, Sofia Guerrero propose à Ath une série d'activités éducatives et culturelles pour tout public Cardio-salsa, cours d'espagnol, de néerlandais, ainsi qu'ateliers de lecture durant l'année scolaire; stages pour enfants pendant les vacances.

Journaliste de profession, Sofia se passionne pour la transmission et l'échange entre les cultures. Dans son enseignement elle attache énormément d'importance à l'être, les besoins et le rythme de chacun.

Ces vacances d'été, elle a organisé des stages pour les enfants avec des thèmes qui ont conquis les cœurs de tous les petits. Même leurs parents ont voulu participer à la fabrication de savons, de dou-dous, faire de la sérigraphie, de la teinture et de la danse aux rythmes endiables de l'Amérique Latine.

Avant cela, Sofia avait déjà organisé durant les vacances de Pâques La cuisine pour les petits où les petits chefs athois ont appris et goûté des recettes d'ici et de là bas, tout en jouant sous le soleil du mois d'avril. Les parents, transformés pour l'occasion en membres du jury, ont distribué les étoiles à leurs petits chefs.

Pour l'année scolaire 2012-2013, Sofia propose à la Tour Burbant dans le centre d'Ath ses cours d'"Espagnol à ton niveau" et tables de conversation, pour tous ceux qui voudront apprendre une des langues les plus parlées au monde, et vivre un véritable voyage culturel dans le monde his-



panophone. Ces cours s'adressent à tous âges, tous niveaux et prennent en compte les besoins spécifiques de chaque élève. Dans le cadre de son activité, des cours de néerlandais sont donnés par son époux Gilles Cardoen les mercredis après-midi, pour des élèves de primaire et de secondaire.

En collaboration avec la Maison culturelle d'Ath et la Bibliothèque Jean de la Fontaine, Sofia organise l'atelier de lecture "J'aime bien lire" pour des enfants de 6 à 14 ans qui veulent augmenter leurs niveau et fréquence de lecture en suivant leurs intérêts et passions. Les Ateliers "J'aime bien lire" ont un triple objectif: donner

ou développer l'envie de lire, développer la curiosité, base de toute recherche, et améliorer l'apprentissage et les résultats à l'école.

Sofia a plus d'une flèche à son arc, et cette dernière, la Cardio-Salsa, va droit au but pour toute personne à la recherche d'une activité sportive et ludique à la fois. Il s'agit d'une activité qui rassemble tout le monde, sans limite d'âge: l'ensemble des danses latino-américaines connues sous le nom de Zumba, Salsa, merengue,... Tous les lundis, mardis, jeudis et vendredis, Sofia vous fait danser à la tour Burbant à Ath ou à la salle Polyvalente à Vaudignies. Ces jours-là, la seule imposition c'est de se laisser aller.

Sofia a choisi la culture Valdivia de son pays d'origine comme symbole pour ses activités. Il s'agit d'une des premières cultures d'Amérique latine, développée sous le signe de la féminité. La Valdivia de Sofia: un ensemble de propositions qui ne vous laisseront pas indifférent(e)s.

Contact:

Sofia Guerrero - 0484/06.66.40

info@valdivia-linguae.net

Rue du Chemin de Fer, 61 - 7800 Ath



FABRICE STAS

PEINTRE - DÉCORATEUR



Choisissez les nuances qui vous parlent ou laissez-moi les décoder. A l'issue d'un travail soigné et passionné, les seules traces qui subsisteront de mon passage seront les nouveaux coloris de votre vie. Devis gratuit. Délais respectés.

☎ 0476 / 47 24 65 - Rue de Soignies 346 - 7810 Maffle



Rénover, agrandir
Transformer

➔ POUR RÉUSSIR
VOTRE PROJET,
CONFIEZ-LE NOUS!



VOTRE COURTIER EN TRAVAUX
Etienne RUDI: 0489/305 765
ath@illico-travaux.be

www.illico-travaux.be

BIENTÔT LA TOUSSAINT, TEMPS DU SOUVENIR

Distance, manque de temps,
ou difficulté de vous déplacer

PIERRE ET FLEURS

ENTRETIEN ET FLEURIT
POUR VOUS
LA TOMBE DE VOS PROCHES

- > Remise à neuf des inscriptions
(peinture noire, blanche ou dorée)
- > Nettoyage et fleurissement
- > Petites réparations

- > Travail soigneux et respectueux
- > Service ponctuel ou contrat annuel
- > Conditions très intéressantes

N'hésitez pas, appelez le
068/84.26.00 ou 0478/46.00.18



Paucheu

sa



068/28 36 57 - www.paucheu.be



Découvrez nos portes de
garage Hörmann, mais aussi
nos châssis et portes d'entrée
en alu et PVC



Ouvert du lundi au vendredi de 9h à 12h et de 13h à 18h
Le samedi de 9h à 12h

zoning des Primevères II
8 rue des Prés du Roy - 7800 Ath
paucheu.sa@skynet.be



Noces

Les époux Henri CHEVALIER et Josette MORIAU
ont fêté leurs noces de Diamant le 26 mai dernier.



Les époux Edouard LORET et Nelly BIESMANS
ont fêté leurs noces de Diamant le 28 juillet dernier.



Les époux Rufin IENS et Gisèle VANDEWALLE
ont fêté leurs noces de Diamant le 12 mai dernier.

Les époux Bernard BRASSART et Marie-José GRARD
ont fêté leurs noces de Platine le 17 juin dernier.

Les époux Josse GILBERT et Nelly CHATELLE
ont fêté leurs noces d'Or le 9 juin dernier.

Les époux Christian BLANCQUART et Ghislaine LIETAR
ont fêté leurs noces d'Or le 28 juillet dernier.

Les époux René FRANCOIS et Luce CARLIER
ont fêté leurs noces d'Or le 22 juillet dernier.

Les époux Gilbert MAERTENS et Jacqueline DOUART
ont fêté leurs noces de Daimant le 8 juillet dernier.



Les époux Guy LIEGEOIS et Josette SOUDANT
ont fêté leurs noces d'Or le 7 juillet dernier.



Les époux Jean-Marie CEREGHETTI et Pia GUIDARINI ont fêté leurs noces d'Or le 18 août dernier.



Les époux Emile VANDECASEN et Marie-Anne DUTILLEUL ont fêté leurs noces de Diamant le 19 août dernier.



Les époux Louis CHOQUET et Louise DE CONINC ont fêté leurs noces de Diamant le 4 août dernier.



Les époux Edgard DURIEU et Paule THOOR ont fêté leurs noces d'Or le 11 août dernier.



Samedi 6 OCTOBRE 2012

MDR NIGHT
 MULTICULTUREL DURABLE RECYCLABLE

CONCERTS DÈS 20H **BASH'** **LA RELEVÉ** **KRUCH**

DJ PARTIR DE 23H **MATHEU LMB**
JEAN ESCOYEZ
DJ LUCKY

VILLAGE INTERCULTUREL

P.A.F. : 5€ / 6€ avant 23h / 8€ après 23h

Quai de l'entrepôt - Ath

Kit Car sprl

**Chemin Malplaquet 2
7822 Ghislenghien**

Une seule adresse pour 4 services

Kit Car



**Carrosserie
toutes marques
agrée par les
compagnies**

ING

tél : 068/ 54 39 69
www.kit-car.be

fax : 068/ 54 38 78
kit.car@skynet.be

Europcar

moving your way

Location véhicules et utilitaires

10% de réduction!

Présentez ce coupon
lors de votre prochaine location
dans votre agence de Ath.

Chemin Malplaquet,2
7822 Ghislenghien

☎ 068/84.22.90
ath@europcar.com



GG
GlasGarage
distribution

GG
GlasGarage
assistance

Vitrages qu'on aime!

www.glasgarage.be kit.car@skynet.be
tél : 068/ 54 39 69 fax : 068/ 54 38 78

Sortimo®

Aménagements
de véhicules
professionnels



tél : 068/ 54 39 69
www.kit-car.be

fax : 068/ 54 38 78
kit.car@skynet.be



CITOYENNETÉ

Agenda 21 Ath, ma ville au futur



Après 6 à 7 mois de lancement des Groupes projet, nous pouvons constater que le Plan d'action devient chaque jour un peu plus une réalité concrète même si personne ne possède le mode d'emploi de cette expérience collective innovante. Pour rappel, le Comité de pilotage est composé paritairement de représentants politiques et de représentants de la société civile qui ont accepté de s'investir ensemble dans la conduite et l'animation de Groupes projet ouverts à tous les citoyens et dont l'objectif est double: d'une part sélectionner une action ou projet exemplatif de la thématique de ce Groupe pour le mettre en œuvre dans les plus brefs délais dans le but d'illustrer notre démarche collective et d'inciter d'autres citoyens à nous rejoindre et d'autre part, à partir de l'état des lieux réalisés précédemment et des objectifs propres, proposer un programme d'action ambitieux mais réaliste, susceptible d'atteindre les résultats visés à l'horizon 2015.

Depuis la rentrée, l'Agenda 21 entre dans une nouvelle phase: en effet, si chaque Groupe projet réalise son action-phare, les premiers résultats concrets pourront être présentés. Mais la particularité de notre démarche tient aussi à sa transversalité: il est donc essentiel d'articuler les projets et actions en cherchant à leur donner un maximum de cohérence. Pour cela, le Groupe Sensibilisation aux enjeux du DD et sa Commission citoyenne ont pour mission de concevoir des dispositifs qui facilitent la convergence des actions. Mais cela ne suffit pas, c'est pourquoi un appel d'offres sera lancé à destination de consultants

externes capables d'apporter une expertise et un soutien au Comité de pilotage et aux copilotes des Groupes de façon à tisser ces liens, ces interactions sans demander encore plus de disponibilité et d'énergie aux participants, déjà très mobilisés.

VOICI LA PRÉSENTATION DES ACTIONS DE QUELQUES GROUPES PROJET:

Construction et Rénovation durables

Le Groupe de projet Construction/Rénovation durables a tenu 5 réunions depuis son installation.

Il se réunit en principe une fois par mois le mardi soir à 20h, soit le 2^{ème} mardi du mois à l'Administration Communale mais cela peut varier en fonction des disponibilités communes. Des réunions extraordinaires ou visites de terrain peuvent s'ajouter à ce programme.

Ce Groupe mène les actions suivantes:

- Expérimentation d'une auto-éco-construction en paille à Bouvignies, pouvant déboucher sur un centre de ressources en auto-éco-construction: il s'agit d'épauler un projet et de le suivre pas à pas de façon à capitaliser et mutualiser l'information, l'expertise et surtout l'expérience, la rendant accessible à tous les citoyens ainois qui souhaitent s'en inspirer ou simplement s'informer objectivement: un blog rendra compte de la réalisation du projet pas à pas tandis qu'une documentation technique validée par des professionnels sera mise gratuitement à disposition des citoyens. Il s'agit ensuite d'envisager d'autres projets (constructions bois, terre, matériaux nouveaux,...) selon la même démarche d'accompagnement et de suivi technique pour partager l'expérience;

- Conception et réalisation de fiches techniques vulgarisant les techniques, procédés, produits et matériaux relevant de la construction ou rénovation durable ou mise à disposition et validation de normes, liens ou documents existants et accessibles gratuitement: performance énergétique des bâtiments, équipements économiseurs ou producteurs d'énergie renouvelable, récupération et utilisation efficace de l'eau,...;
- Examen et adaptation à la situation ainoise d'une "Charte Eco-Quartier" issue des travaux menés à Péruwelz et à Mouscron (ELEA): nous voulons en extraire les principes et critères permettant d'évaluer les projets immobiliers menés ou projetés actuellement à Ath pour les rendre compatibles avec les principes du développement durable des normes sociales permettant à des jeunes de se former sur des chantiers locaux en étant correctement encadrés;
- Examen de normes environnementales et sociales qu'il s'agira d'intégrer dans les cahiers des charges des marchés publics de travaux ou de services que passera la Ville d'Ath pour ses besoins propres et en particulier lorsqu'il s'agit de travaux de construction ou de rénovation, la Ville devant être exemplaire;
- Examen de normes et critères qu'il s'agira de proposer voire imposer aux citoyens et entreprises ainois lors de projets de construction ou de rénovation, mais aussi, d'informations et conseils à leur suggérer;
- Examen des possibilités d'isolation sur un mode collectif d'habitations à l'échelle de quartiers ou de villages de l'entité à l'instar de l'appel à projets lancé par le Conseil de développement Wallonie picarde.

Secrétaire - expert: [Xavier Dubois](mailto:xdubois@ath.be)
xdubois@ath.be - 068/26.91.87

Agenda 21 Ath, ma ville au futur (suite)

Agriculture - Pôle vert innovateur

L'agriculture athoise est une grande entreprise qui licencie chaque année 5% de son personnel! C'est une lecture caricaturale, bien sûr, mais qui interpelle quand même très fort. Un des facteurs décisifs de cette évolution est la situation foncière de la région (d'ailleurs très semblable dans de nombreuses régions proches): le prix des terres agricoles à l'achat ou à la reprise en location, par le "chapeau", est devenu prohibitif pour une grande partie des exploitations. Beaucoup de mouvements fonciers vont actuellement en faveur d'un nombre restreint de grosses exploitations, voire même d'investisseurs non agriculteurs.

Mais le diagnostic n'est pas précis, seuls des chiffres moyens sont actuellement disponibles. Ils permettent de réfléchir au problème foncier en général et de faire des propositions de modification à l'échelle régionale ou nationale, mais celles-ci risquent de prendre des années avant de se concrétiser. Ces chiffres ne rendent en aucun cas compte de la situation spécifique des exploitations individuelles et ils ne permettent pas de faire des propositions concrètes pour celles-ci.

Pourtant des initiatives intéressantes existent:

- La coopérative Terres en Vue, toute jeune mais déjà active ailleurs en Wallonie, propose d'investir dans le rachat de terre pour soutenir des projets, un peu sur le mode des SAFER française, mais de façon privée;
- Le mouvement "Ath en transition" envisage de s'associer à une exploitation intéressée par une reconversion vers une production plus intensive en main d'œuvre;
- L'ALE peut soutenir des exploitations par la mise à disposition de main d'œuvre à très faible coût salarial, solution qui a déjà séduit de nombreux agriculteurs en Flandre;
- Les activités de la coopérative Coprosain démontrent qu'une approche coordonnée, notamment de la chaîne de valorisation, permet de maintenir des exploitations qui seraient autrement rapidement condamnées;
- Diverses demandes locales précises ne sont pas rencontrées et font appel à

des producteurs éloignés, en particulier pour des productions maraîchères ou des produits transformés;

- Des CUMA - coopératives d'utilisation de matériel agricole - se mettent en place, mais timidement par rapport à d'autres régions, notamment en France.

Mais, si le monde agricole fait souvent preuve de beaucoup d'esprit d'innovation et d'adaptation, il est aussi imprégné par une sorte de tradition du tabou sur certains sujets: la situation foncière en est un, les formes de travail en sont une autre. Cette situation est sans doute individuellement favorable à un certain nombre, notamment dans un contexte de prospérité, mais aujourd'hui, dans un contexte plus difficile, elle est certainement défavorable à la majorité des exploitations.

D'où l'idée d'une enquête plus approfondie au moyen d'un questionnaire, à diffuser dans l'ensemble des exploitations agricoles afin de:

- Collecter des données plus précises sur des exploitations de l'entité, notamment dans le domaine foncier pour gérer de façon rationnelle les ressources locales;
- Identifier des exploitations qui seraient demandeuses de s'associer à des projets innovants;
- Identifier des exploitations porteuses de projets innovants mais à la recherche d'autres formes de soutien en main d'œuvre, en savoir-faire, en investissement...
- Identifier des exploitations menacées à plus ou moins courte échéance en vue de les aider à analyser leur situation, à rejoindre des initiatives existantes ou à rechercher d'autres alternatives viables;
- Faire réfléchir tous les agriculteurs (et les autres acteurs de l'agriculture) sur leur situation et leurs perspectives, et contribuer à une prise de conscience de choix stratégiques importants à assurer individuellement ou collectivement.

Ce questionnaire sera diffusé et les résultats en seront analysés avant fin 2012, puis présentés à la population.

Secrétaire-Expert:

Véronique Desmet: 068/26.91.37

vdesmet@ath.be

Cédric Minet: 068/26.91.75

cminet@ath.be

Sensibilisation aux enjeux du développement durable

Le groupe sensibilisation aux enjeux du développement durable collabore à la mise en place des actions proposées et fait le lien avec les autres groupes-projets (journée découverte des énergies durables, semaine du goût pour promouvoir les circuits courts...).

Dans le futur, nous souhaitons mettre sur pied des conférences thématiques, mais également un moment fort de présentation des projets de l'Agenda 21.

Secrétaire-Expert:

Valentine Coppens: 068/26.99.93

vcoppens@mcath.be

Mobilité

Face aux différents projets de construction d'immeubles d'habitation dans l'entité d'Ath, les membres du Groupe souhaitent mettre en place trois actions qui ont pour objectif de:

- Améliorer la sécurité routière de tous les usagers à hauteur du Pont de Lahieux et au carrefour avec la rue Isidore Hotton sur le boulevard du Contournement;
- Favoriser les déplacements dans les faubourgs vers le centre ville (amélioration de la sécurité des cyclistes);
- Dans le cadre de la construction des nouveaux bâtiments, favoriser l'utilisation des modes de déplacement doux, de manière à ne pas apporter une surcharge de trafic à certains axes déjà saturés.

Secrétaire-Expert:

Marylène Renier: 068/26.91.76

mrenier@ath.be

Bienvenu Kwala: 068/26.92.67

bkwala@ath.be



Ville Basse Energie

Dans le cadre de la sensibilisation sur l'efficacité énergétique (terme préféré à l'utilisation rationnelle de l'énergie), **une journée énergie sera organisée le samedi 11 novembre 2012 dans le Hall CEVA.** Les citoyens athois (candidats à la rénovation et la construction) seront invités à venir rencontrer et poser des questions aux différents acteurs du métier.

Plusieurs espaces de travail seront réservés à cet effet, entre autres:

Espace 1: Espaces compétences sur Ath

Lieu regroupant les auditeurs agréés, architectes et autres personnes ressources permettant d'améliorer l'efficacité énergétique des bâtiments et installations.

Espace 2: Espace acquisitions des compétences

Permettre à toute personne désireuse de se former aux métiers de l'énergie de rencontrer les filières de formations (FOREM, IFAPME, ELEA...)

Espace 3: Espace conseil

Lieu où tout habitant pourra venir poser ses questions: Service énergie de la Ville, Guichet de l'énergie de la Région wallonne

Espace 4: Espace matériaux naturels

Lieu de présentation de matériaux naturels par des professionnels du secteur

Espace 5: Espace Agenda 21

Lieu où rencontrer les différents groupes de travail et se joindre à eux

Espace 6: Espace professionnel athois

Lieu de présentation des professionnels athois pouvant prendre en charge des travaux d'amélioration (chauffagiste, électricien, énergie renouvelable...)

Attention, cet espace sera bien un espace informatif et de présentation. Les participants s'engageront à ne pas en faire un espace commercial.

Secrétaire-Expert: *Bienvenu Kwala:*
068/26.92.67 - bkwala@ath.be

Social – Sport

Événement organisé par le groupe projet Social – Sport: le samedi 22 septembre 2012 de 14h à 18h et le dimanche 23 septembre 2012 de 9h à 12h, aura lieu dans l'enceinte de l'école Georges ROLAND, (rue Hennepin, 12 à 7800 ATH), une bourse aux vêtements et matériels sportifs sous la forme de dépôt-vente.

Appel aux associations, clubs sportifs, mouvements de jeunesse et particuliers

Cette bourse vous permettra ainsi qu'à vos membres et autres associations de vendre ou d'acheter vêtements et matériels de sport obsolètes pour certains, mais qui peuvent faire le bonheur d'autres.

Nous vous invitons à prendre contact avec **David Dekeyser (068/26.91.27 ou ddekeyser@ath.be)** pour de plus amples renseignements concernant l'organisation et les éléments pouvant être pris en compte pour la vente.

Le dépôt se fera le samedi 22 septembre 2012 de 9 à 13 heures à l'école Georges ROLAND, rue Hennepin à 7800 Ath.

La reprise des invendus (ou la perception de la somme résultant des ventes) se fera quant à elle le dimanche 23 septembre de 14h à 17h. Dans l'espoir de vous rencontrer nombreux et de satisfaire vendeurs et acheteurs potentiels!

Secrétaires-Experts:
David Dekeyser: 068/26.91.27
ddekeyser@ath.be
Carine Gogfrin: 068/26.47.91
cgodfrin.aji@ath.be

A l'agenda

Les dates des prochaines réunions des groupes projets sont accessibles sur le site internet de la Ville d'Ath: www.ath.be/agenda21

Parfumerie • Institut de Beauté • Solarium

La beauté **IP** accessible à tous

Paris Parfums

PARFUMEUR CONSEIL

Venez découvrir les nouvelles créations en eaux de toilette et eaux de parfum, ainsi que les nouveaux looks maquillages automne/hiver

www.parisparfums.be
info@parisparfums.be

Profitez dès à présent de nos conditions avantageuses avec votre carte privilège vous accordant une réduction de 20% toute l'année*

ATH	ENGHIEN - EDINGEN	LESSINES
RUE ERNEST CAMBIER 12 PARFUMERIE • INSTITUT 048-28 20 48 - 048-28 48 38 ••• OUVERT ••• DU MARDI AU SAMEDI DE 9H00 A 18H30 LUNCH DE 14H A 18H	RUE DE BRUXELLES 52 PARFUMERIE • INSTITUT 02-395 64 55 - 02-395 53 00 ••• OUVERT ••• DU MARDI AU SAMEDI DE 9H00 A 18H30	GRAND RUE 47/49 PARFUMERIE • INSTITUT 048-55 35 80 - 048-55 35 80 ••• OUVERT ••• DU MARDI AU SAMEDI DE 9H00 A 18H30

••• là où votre beauté se dépasse •••

Rues en transition... Top départ!

Voici quelques nouvelles du projet "Rues et Quartiers en Transition", lauréat 2012 du concours des "Défricheurs du Durable" organisé par la MCA et la ville d'Ath, et que nous vous présentons dans le numéro précédent de "la vie athoise". Ce projet ouvert à tous les habitants de la Commune d'Ath a pour objectif de réfléchir ensemble, entre voisins, entre amis, et en famille, aux actions simples, pratiques, faciles à mettre en œuvre et peu coûteuses, permettant de réduire la consommation d'énergie – et donc les factures – de chaque ménage, et aussi l'empreinte écologique locale des habitants.

En pratique

Concrètement, le projet propose aux ménages participants de se réunir 7 fois sur une période de 4 à 6 mois, c'est à dire environ 1 ou 2 fois par mois. Chaque rencontre sera l'occasion de découvrir ensemble les possibilités de réduire facilement et à faible coût ses dépenses (Ex: sa consommation d'énergie) et de discuter des progrès déjà réalisés par les uns, et d'aider les autres qui rencontrent des difficultés inattendues de leur côté pour la mise en pratique.

Ce projet est aussi et surtout une excellente occasion de mieux se connaître entre voisins et de se faire de nouveaux amis. En faisant les choses ensemble, une espèce d'émulation collective s'opère. Certains se prennent même au jeu et essaient de faire mieux que leurs voisins! Mais attention, il ne s'agit pas ici de compétition, mais bien de prendre du plaisir à faire les choses ensemble.

Par extension, nous invitons chacun à prendre conscience des défis posés par notre mode de vie actuel - fin des énergies fossiles abondantes, pollution et changements climatiques - et à se préparer à une vie où l'énergie globalement disponible sera moins abondante qu'aujourd'hui en imaginant ensemble des réponses plus durables.

Au moment où nous vous écrivons...

Ath en transition travaille depuis juin à la rédaction d'un "cahier du participant". Ce cahier s'inspire de projets similaires développés par d'autres initiatives de transition dans d'autres pays, nous l'adaptons au contexte particulier athois, c'est un très gros travail... Mais le résultat s'annonce très enthousiasmant!

Ce cahier du participant est prévu pour servir de compagnon de route à chacun des ménages participants. Il contient la marche à suivre proposée aux participants. Il est organisé en 7 sections, une par rencontre, chacune correspondant à un thème abordé par le groupe lors des rencontres mensuelles. Il contient des informations et des conseils pratiques, trucs et astuces pour réduire ses consommations d'énergie, d'eau, de déplacements... et ses factures.

Je veux participer, que faire?

Quand le projet débute-t-il? Dans le courant du mois de septembre ou d'octobre 2012 (en fonction du temps nécessaire pour terminer le cahier du participant)

Comment puis-je participer? Il vous suffit de réunir 6 à 8 voisins ou amis qui sont d'accord de tenter l'aventure avec vous, et de nous contacter.

Mardi 17 septembre de 19h45 à 22h30,

Ciné-Transition: un film documentaire suivi d'échanges sur la situation économique actuelle (Où? Château Burbant. Organisation: Ath en transition, contact: Olivier au 068/28.68.41 (en soirée) ou www.athentransition.over-blog.org)

Cycle "revitaliser l'économie locale"

En ces temps d'incertitude où la confiance dans les grandes banques est au plus bas, et où l'économie mondiale est en déclin, l'espoir d'un futur préférable pointe le bout du nez avec l'émergence d'une multitude d'initiatives citoyennes enthousiasmantes...

L'économie mondiale va mal: la Grèce, le Portugal, l'Espagne, la Hongrie,... De plus en plus de pays européens connaissent de graves problèmes. Ils ne parviennent plus à soutenir une dette devenue colossale, et enchaînent les plans d'austérité qui pèsent chaque jour un peu plus sur les citoyens à bout de souffle. La répartition des richesses est de plus en plus inégale, la zone euro est de plus en plus fragile et il faut bien dire que l'on ne voit pas venir les réformes du système financier promises depuis les débuts de la crise économique qui a éclaté en 2008.

Dans ce contexte, de plus en plus de spécialistes nous disent: "les lois de la physique sont plus fortes que celles de l'économie". En effet, la fin du pétrole abondant et bon marché (et l'épuisement des ressources comme le gaz, le cuivre, le zinc, l'or, l'uranium, l'eau douce...), conjuguée à la nécessaire diminution des émissions de

CO₂, pour diminuer l'impact des changements climatiques, montre clairement que le système économique actuel, basé sur la croissance, n'est pas adapté et vit sans doute ses dernières années.

L'économie du futur sera beaucoup plus locale

De plus en plus, à travers le monde, des groupes de citoyens considèrent cette situation comme une opportunité pour remplacer ce système qui n'est plus capable de répondre aux défis actuels ni de procurer bien-être, sécurité et justice sociale. Un des mots d'ordre de ces initiatives, dont fait partie Ath en transition, est le développement d'une économie locale diversifiée, solidaire et résiliente, c'est à dire capable de résister et s'adapter face aux chocs extérieurs et de garantir la qualité de vie pour tous au niveau local. Cette future économie locale profite aux habitants, entrepreneurs et autorités locales. Elle est à l'initiative de membres des collectivités et supportées par eux-mêmes.

Des activités pour comprendre, réfléchir et passer à l'action

Nous vous proposons donc une série d'activités afin d'en apprendre plus sur ces questions, d'en discuter et de rechercher ensemble des solutions adaptées au contexte athois:

- **Mardi 25 septembre à 19h30: Présentation d'un projet de monnaie locale athoise, le "SolAthois"** (Où? Château Burbant, Organisation: Groupe athois du "Réseau de financement alternatif", Contact: info@fairtradebanksystem.be ou 068/64.65.30)
- **Judi 27 septembre de 19h45 à 22h15, Théma-transition: "Pourquoi et comment relocaliser l'économie à Ath"**, Une soirée d'échanges sur l'intérêt et les stratégies à mettre en oeuvre pour développer une économie locale robuste et vibrante en ces temps d'incertitude (Où? Château Burbant (Rue du Gouvernement à Ath) Infos: 068/75.11.21 (Josué) ou www.athentransition.over-blog.org)

Informations et contact:

Tel: 068/75.11.21 (Josué) ou 068/28.68.41 (Olivier, en soirée)

E-mail: athentransition@gmail.com

www.athentransition.over-blog.org

BÉTON DECAIGNY

- Béton isolant
- Sable stabilisé
- Béton maigre
- Empierrement
- Livré mixer
- Livré par benne
- Départ centrale
- Pompé
- Mixer-pompe



TOTAL



CARBURANT
DECAIGNY

Chaussée de Mons, 5 - 7940 Brugelette
Tél : 068/33.72.68 - Gsm : 0475/61.92.91
beton.decaigny@skynet.be



Le Rotary Club de Lessines organise son
1^{er} concert de gala au profit de ses
oeuvres sociales avec la collaboration de la



Musique Royale de la Force Aérienne
Sous la direction du Lt. Matty Cilissen



Vendredi 9 /11/12 à 19h30

Entrée : 20 € - Enfants (jusque 10 ans) : 12 €

Prévente jusqu'au 15/10/2012 : 15 € - Enfants 10 €

Place VIP : 30 € (1 verre de champagne offert)

Réservation : site internet : www.rotarylessines.be

Gsm : 0475/675.681 Pierre Seghers (après 18h00)



Salle Georges Roland

.be

Entreprise Colas et Cie sprl

Asphaltage, Dallage, Pavage,
Terrassement, Citerne, Station
d'épuration, Egouttage,



Entreprise Colas et Cie sprl

5, Chemin du Tholon - 7812 Mainvault (Ath)

Tél : 068/64 54 85 - Fax : 068/64 53 72

www.colasetcie.be - E mail : colas.sprl@gmail.com



4X4 À LA DEMANDE



CITROËN partenaire TOTAL

NOUVEAU CITROËN C4 AIRCROSS

4x4 à la demande c'est pouvoir choisir son mode de transmission selon les conditions d'adhérence. Au volant du nouveau CITROËN C4 AIRCROSS vous ne subissez plus la route, vous déterminez votre style de conduite en passant de deux à quatre roues motrices d'un simple geste. Avec ce SUV compact et dynamique, la liberté est votre seule destination. Existe aussi en 2 roues motrices. Il y a déjà un nouveau CITROËN C4 AIRCROSS à partir de 19.920€⁽¹⁾.

CRÉATIVE TECHNOLOGIE



4,6 - 5,9 L/100 KM 119 - 146 G CO₂/KM

Indice de consommation CITROËN C4 AIRCROSS 4x4 : 4,6 - 5,9 L/100 km (cycle urbain - cycle extra-urbain - cycle combiné) et 119 - 146 g CO₂/km (cycle combiné). Les valeurs de consommation et d'émission de CO₂ sont données à titre indicatif. Elles peuvent varier en fonction des conditions de conduite. Les valeurs de consommation et d'émission de CO₂ sont données à titre indicatif. Elles peuvent varier en fonction des conditions de conduite. Les valeurs de consommation et d'émission de CO₂ sont données à titre indicatif. Elles peuvent varier en fonction des conditions de conduite.

Garage du Hainaut sa - Rue de Brantignies 38 - 7800 ATH
Tél : 068/27 45 45



KOCH • OCKIER

Meuleberg 2 - 8573 Tiegem
 Tel 056/68.02.49
 e-mail : info@koch-ockier.be

Création et exécution
 des travaux de pavage
 pour terrasses, drèves,
 allées de garage, entrées,
 parkings...
 avec des matériaux
 de 1^{ère} qualité



Découvrez nos réalisations sur www.koch-ockier.be
 et n'hésitez pas à nous contacter pour un rendez-vous sur place



JEUNESSE ET SOCIAL

Envie de travailler dans une école? Venez nous rencontrer...

Nous recherchons rapidement des personnes pour travailler dans les écoles primaires et maternelles de l'entité d'Ath.

Quarante personnes travaillent actuellement dans les écoles fondamentales de l'entité d'Ath: 30 personnes ont une place fixe dans une école du 1^{er} septembre au 30 juin de l'année scolaire. Les 10 autres effectuent des remplacements de personnes malades, en formation ou effectuent des activités dans le cadre du "projet d'aide aux écoles" financé par l'ALE.

Les activités effectuées sont multiples:

- Garderie d'enfants avant et après les cours.
- Aide sur le temps de midi: préparation des repas, service des repas, aider les plus petits à manger, surveillance du réfectoire et de la cour, vaisselle.
- Entretien occasionnel des locaux.
- Aide administrative limitée aux directeurs d'écoles.

- Aide aux instituteurs dans le cadre du "projet d'aide aux écoles".

Vous êtes disponibles, vous aimez la compagnie des enfants, vous avez envie de vous occuper, de vous rendre utile, n'hésitez pas à venir nous rencontrer.

Vous craignez de ne pas avoir la main ou de ne pas savoir comment réagir avec un enfant ou un groupe d'enfants... Pas de problèmes, nous vous proposons différentes formations pour vous aider.

Pour travailler en ALE, vous devez avoir deux ans de chômage si vous avez moins de 45 ans ou 6 mois de chômage si vous avez 45 ans ou plus. Les personnes bénéficiant d'un revenu d'intégration sociale peuvent également travailler en ALE.

A l'ALE, l'âge n'a pas d'importance. Vous avez plus de 50 ans, votre candidature nous intéresse.



Pour tous renseignements complémentaires, vous pouvez vous adresser à:

Agence Locale pour l'Emploi

Panier Nathalie – Foucart Angélique
rue de Pintamont, 74 - 7800 Ath
Tél.: 068/84.04.80 Fax.: 068/84.04.81
mail: ale@ath.be

Ouvert du lundi au jeudi de 9h à 12h et de 14h à 16h. Fermé le vendredi.

La ville d'Ath aime la Ligue des familles

Un signe qui ne trompe pas, ce sont les offres régulières de partenariat que lui adressent directement le Collège communal ou les institutions de notre cité.

Hier, la Ligue des familles était engagée dans la Campagne citoyenne, elle participait à la mise à l'honneur des Mères héroïques et à la Journée sans voitures, et s'est investie dans la Commission Consultative Familiale Communale.

Aujourd'hui elle reçoit des invitations à s'impliquer dans de nouveaux projets tels Ath 2030, Athois Défricheurs du durable, la Commission de la Petite enfance, A toi mon toit. Elle est sollicitée pour conseiller ou collaborer aux bourses aux vélos d'Amosa et du groupe projet Mobilité de l'Agenda 21.

De son côté, la Ligue des familles organise elle-même à Ath une brocante aux jouets et une bourse aux vélos annuelle et, dernièrement, a inauguré un cycle d'Ateliers des Parents sur des thèmes chers aux familles de maintenant.

Le groupe local de la Ligue des familles veut répondre "présent" mais aussi être efficace dans ses divers engagements. C'est pourquoi il invite toute personne de notre entité à le rejoindre dans l'un de ces défis à venir.

Pour tout contact: 068/28.01.89

Belmed

plateforme de règlement amiable des litiges de consommation

Cette plateforme vous permet de régler en dehors du tribunal, via internet, des litiges de consommation grâce à un médiateur indépendant. **Les médiateurs sont agréés et notifiés par le Service Public Fédéral Economie à la Commission européenne et SP Justice.**

Belmed, c'est une **consultation gratuite de la plateforme** et le coût d'une médiation est fonction de l'instance de médiation concernée.

www.belmed.fgov.be

Que sont les Conseils Consultatifs Communaux des Aînés? (en abrégé C.C.C.A.)

Par sa circulaire du 23 juin 2006, le Ministre Courard invite les communes à mettre en place un Conseil Consultatif Communal des Aînés dont l'un des objectifs prioritaires est d'encourager la participation citoyenne des aînés dans la vie sociale, culturelle, économique et politique de la Commune.

Pour cela, il appartient:

1. aux acteurs locaux d'intégrer les besoins spécifiques des aînés dans les politiques menées;
2. à la commune de favoriser l'autonomie et la qualité de vie des aînés, d'assurer leur participation et celle de leurs organisations représentatives à l'élaboration des mesures qui les concernent.

Qu'entend-on par participation citoyenne?

C'est un enjeu essentiel de **démocratie**, les **Aînés** sont des **citoyens à part entière** et, à ce titre, ont le droit d'être consultés particulièrement pour les matières les concernant.

La commune constitue, quant à elle, l'instance politique la plus proche du citoyen.

Il faut promouvoir et défendre le bien-être moral, social, économique et culturel des Aînés.

En conséquence, les actions à mener au plan communal en concertation et dans un esprit de **dialogue intergénérationnel** sont:

- favoriser la prise de conscience des Aînés;
- les inciter à la participation citoyenne;
- leur fournir l'occasion de s'exprimer;
- les consulter ainsi que les organisations qui les regroupent;
- les informer et faire connaître leurs désirs, aspirations et droits;
- sensibiliser la population et les pouvoirs locaux aux problèmes vécus par les aînés.

Au vu de ce qui précède, en sa séance du 31 janvier 2007, le Conseil communal réuni en séance publique a institué le Conseil Consultatif des Aînés

Le Conseil communal définit le règlement d'ordre intérieur.

Conformément au vote du R.O.I., il a été fait appel à candidatures, et suite à celles-ci, le Conseil Consultatif a été constitué et est composé actuellement de:

Président: Monsieur Lucien BAVAIS;

Vice-Présidente: Madame Nöelle LEMAIRE;

Membres:

Mesdames:

- Arlette VERMEIR
- Emilie FOURDIN
- Josiane DE MEULENAERE
- Jacqueline LECOCQ, épouse Baillez
- Arlette VISEUR

Messieurs:

- Guy RASNEUR
- Willy STRUYF
- Jean-Paul CANTINEAU
- Georges CAUCHY
- Jacques DORTS
- Freddy CLOSSET
- Jacki VAN WIJMERSCH

En qualité de représentants du Conseil communal, sans voix délibérative:

- Madame Geneviève LECLERCQ, Groupe PS;
- Monsieur Laurent BILTRESSE, Groupe FORUM;
- Monsieur José PETTIAUX, Groupe MR.

L'ensemble du Comité est à renouveler dès après les élections communales, soit début 2013

Selon le ROI, le CCCA est composé de:

1. Présidence et Vice-Présidence:

En cas de candidature en surnombre par rapport aux mandats effectifs, des membres suppléants peuvent être désignés.

Le Bourgmestre, le Président du C.P.A.S et l'Echevin ayant le 3ème âge dans ses attributions peuvent assister à la séance

Le Président et Vice-Présidents sont désignés par bulletins secrets parmi les membres effectifs ayant fait acte de candidature.

En cas d'absence du (de la) Président(e) c'est un(e) Vice-Président(e) qui préside la séance.

Les mandats ont une durée de 3 ans sous la condition dérogatoire du premier mandat.

2. Secrétariat:

Le (la) Secrétaire du CCCA est désigné(e) par le Collège communal parmi les membres des Services de l'Administration communale, sans droit de vote ni voix consultative.

3. Invités – Experts:

Le CCCA peut, d'initiative, appeler en consultation des experts ou personnes particulièrement informées.

4. Validité des votes et quorum de vote:

Le CCCA ne délibère valablement qu'en présence de la majorité des membres ayant droit de vote, soit le/la Président(e), les Vice-Président(e)s, les membres effectifs et, s'ils existent, le/la suppléant(e)s de chaque membre effectif absent.

N'ont pas droit de vote:

- le représentant de l'Administration communale;
- les personnes ressources;
- les membres du Conseil communal.

Le vote est acquis à la majorité simple et en cas d'égalité des voix, celle du Président est prépondérante.

Le vote peut être secret ou à main levée, à l'appréciation du CCCA.

Remarque:

Si le/la Président(e), le/la Vice-Président(e), le membre, le/la suppléant(e) est directement concerné, il doit quitter la séance et s'abstenir de participer aux délibérations et votes.

5. Fréquence des réunions:

Au moins 4 fois par an, sur convocation du Président.

Les convocations comportent l'ordre du jour fixé par le Président.

6. Procès Verbaux:

Les P-V des réunions sont envoyés aux membres du CCCA, qui ont la possibilité de réagir par écrit, dans les 8 jours à dater de l'envoi des documents.

Ils sont soumis à l'approbation lors de la réunion suivante.

Nos chérubins ne sont pas oubliés!

Activités 2011 - 2012 du CCCA d'Ath:

1. Activités échues: - 28/04/2011, Centre intergénérationnel, rue Defacqz, conférence débat sous la conduite de Madame Manuela Andrieu des Mutualités Chrétiennes.

Thème abordé: "La mémoire"

- 10/05/2012, Centre intergénérationnel, rue Defacqz, conférence débat sous la conduite de Monsieur Christian Faveyst des Mutualités socialistes

Thème abordé: "Nouvelles dispositions gouvernementales sur les médicaments", coût, remboursements,...

2. Activité programmée: 24/09/2012, à 14 heures, au Centre intergénérationnel, rue Defacqz.

Thème: Campagne d'information, de sensibilisation et de prévention sur la dénutrition".

INVITATION CORDIALE à toutes et tous.
ENTREE GRATUIT.

Lucien BAVAIS

Président CCCA d'Ath

Depuis de nombreuses années maintenant, la Ville d'Ath se montre particulièrement active dans le domaine de la Petite Enfance.

Cette année encore, des investissements financiers conséquents ont été consentis pour la transformation des structures d'Ormeignies et de Meslin-l'Evêque qui, au regard des règlements édictés par l'ONE, n'étaient plus adaptées.

Dès septembre 2012, avec ses 15 "maisons d'enfants" implantées au sein des différentes écoles communales des faubourgs et villages, 102 places d'accueil sont accessibles aux enfants âgés de 18 mois à trois ans. A titre d'exemple, en 2011, 222 enfants ont fréquenté nos milieux d'accueil.

La Ville a également le souci constant de former ses accueillantes (au nombre de 26) afin d'offrir un service de qualité aux parents qui confient leur précieux bambin.



Pour plus de renseignements ou procéder à une inscription, il convient de s'adresser à Mesdames Carine Génart et Emmanuelle Mention du Service Petite Enfance. Leur bureau est implanté au rez-de-chaussée de l'ancien commissariat de police situé au 17 Boulevard du Château. Pour mieux vous recevoir, des permanences sont organisées les lundi de 17h à 19h et mercredi de 14h à 17h. En dehors de ces plages horaires, il est plus que conseillé de prendre rendez-vous en formant le 068/26.91.18.

La dénutrition chez les seniors

Une conférence sur la dénutrition chez les seniors est organisée le 24 septembre 2012 à 14h par le Conseil Consultatif Communal des Aînés. Elle se déroulera en la salle de l'Espace Intergénérationnel, rue Defacqz à Ath. Cette campagne d'information est destinée aux seniors ainsi qu'à leurs proches. Des professionnels du secteur aborderont des points importants comme les causes et les conséquences de la dénutrition sur la santé des seniors.

Aujourd'hui, 25% des personnes âgées qui vivent chez elles, sont touchées par la problématique de la dénutrition.

Vous êtes toutes et tous cordialement invités à cette séance d'information où l'entrée est gratuite.

Un covoiturage est possible, pour cela une inscription est nécessaire entre le 14 et le 20 septembre auprès de Lucien Bavais au 068/84.26.80 (de 10h à 12h).

Le service Logement de la Ville d'Ath

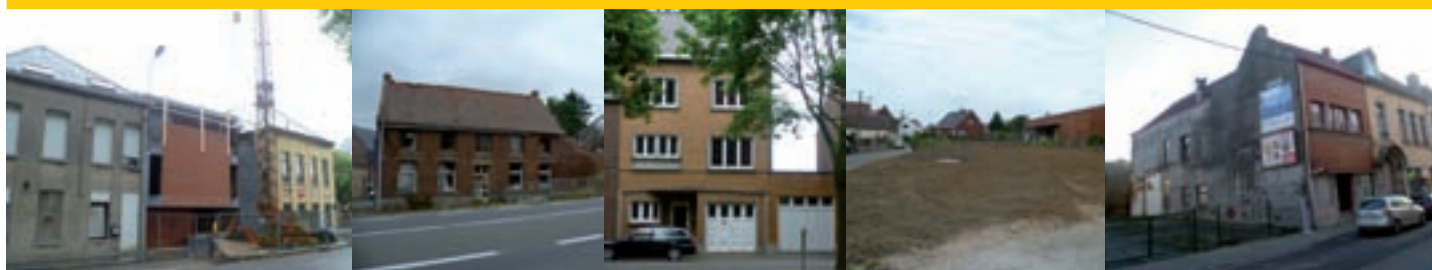

Le service logement de la Ville, ce sont deux personnes, toujours disponibles et à l'écoute des citoyens;

- Monsieur Thierry DAUMONT; Conseiller Logement et responsable du service, enquêteur agréé par les Services Publics de Wallonie en matière de salubrité et de permis de location, chargé de cours à l'École d'administration de la Province du Hainaut.
- Madame Nathalie CHEVALIER; qui par son expérience depuis de nombreuses années aux services administratifs et techniques, connaît parfaitement la Ville et ses citoyens.

Le service logement traite les matières suivantes:

- La salubrité des logements (conseils préventifs ou réalisations d'enquêtes);
- Les permis de location (quand est-ce nécessaire et quels sont les logements visés);
- La lutte contre les logements inoccupés;
- Collaboration avec le CPAS et la Société de Logement de Service Public;
- Vérification de la qualité des projets introduits auprès du service urbanisme;
- Elaboration et suivi des programmes d'Ancrage communal en matière de logement;
- La sécurité des logements (planification de visites de prévention incendie) lorsque les immeubles le nécessitent, mais aussi la sécurité des autres immeubles tels que restaurants, débits de boisson, commerces, bâtiments industriels, gîtes, écoles, salles culturelles, etc.;
- En collaboration avec d'autres services communaux, nous donnons aussi des conseils avant réalisation de vos projets en matières techniques et réglementaires.

De gros progrès ont été faits dans les logements collectifs. Une quinzaine d'immeubles sont arrivés à disposer d'une technologie de pointe en matière de sécurité et de prévention incendie. Avec leurs propriétaires qui ont consentis à des investissements, des solutions ont pu être déga-

gées pour accroître la sécurité et la convivialité de ces logements, valorisant de la sorte leur patrimoine, et protégeant ainsi les locataires et propriétaires, améliorant la cohésion sociale au cœur de la cité.

C'est aussi des centaines d'heures de travail qui ont été affectées aux PME locales et conséquemment, augmentant le volume d'activité généré au sein de la Ville d'Ath.

En termes d'économie d'énergie et d'empreinte écologique, ce sont aussi de grands pas qui ont été faits dans de bonnes directions.

Les propriétaires qui souhaitent aménager, réaménager, adapter ou rénover leur logement seront orientés vers les services des aides à l'embellissement organisés par Mesdames Christel MATHIEU et Marie-Thérèse MOURIN.

Le service a également développé une collaboration avec l'association de promotion du logement "A toi Mon toit" sur le territoire de la Ville. Largement présentée dans nos éditions de mars et juin derniers, cette association est une première à Ath. Des projets expérimentaux seront menés avec pour objectif principal de favoriser l'intégration sociale dans le logement en mettant à disposition des logements décents, accessibles, durables et solidaires à disposition des publics fragilisés. Des projets sont déjà à l'étude.

A toi Mon toit a pour objectif de permettre la concrétisation, à un niveau local, de projets de logements alternatifs accessibles aux personnes à faibles revenus. Ceci en exploitant au mieux les nombreuses opportunités qu'offrent les différentes formules d'habitat groupé.

Par leur intermédiaire, les collaborations actuelles avec le Fonds du Logement Wallon (FLW) sont renforcées. Le FLW n'étant propriétaire à ce jour d'aucun bien immobilier sur Ath, un relais local est assuré afin que rapidement, ce dernier puisse investir sur ce territoire et y déployer des projets.

Le Logement public

Le logement public à Ath, c'est:

Le C.P.A.S.

- 65 logements pour personnes âgées de plus de 65 ans (maisons à 1 et 2 chambres);
- 34 logements ordinaires (Studios, appartements et maisons à 1, 2 et 3 chambres);
- 10 logements d'urgence;
- 1 logement de transit;
- 1 refuge.

Plusieurs maisons de repos et de soins réparties sur 2 sites pour une capacité d'accueil de 209 personnes âgées.

La Ville d'Ath

27 logements en tous genres dont 7 sont réservés aux sans abri.

La Société de Logement de Service Public l'Habitat du Pays Vert

Cette société gère un parc de 1367 logements sur plusieurs communes dont 730 sur l'entité d'Ath répartis en studios, appartements et maisons à 1, 2, 3 et 4 chambres.

Entre tous ces acteurs de terrain, il existe une synergie et une parfaite collaboration.

Les chantiers en cours et à l'étude

En cours: au Boulevard Hubert Rousseau, la construction de 2 logements sociaux dont la prise en gestion sera effectuée par l'Habitat du Pays Vert.

À l'étude: à la Rue Haute, bientôt 3 logements d'insertion qui seront gérés par le CPAS de la Ville.

Le service Logement, c'est aussi l'assainissement d'immeubles menaçant ruines.

A Meslin l'Evêque, le long de la chaussée de Bruxelles et au croisement de la rue principale du Village, le service a récemment fait procéder à la déconstruction d'un immeuble devenu dangereux pour les passants et les usagers de la route. Le terrain rendu propre sera prochainement mis en vente.

Ath, s'inscrit dans l'Accueil extrascolaire

Soucieuse du bien être de sa population et consciente des difficultés rencontrées par celle-ci lorsqu'il s'agit de concilier vie familiale et vie professionnelle, la Ville d'Ath a souhaité s'inscrire, courant 2011, dans le Projet "Accueil Temps Libre" - ATL. Cette politique en matière d'accueil, cible les enfants âgés entre 2,5 ans et 12 ans et est édictée par l'Office National de l'Enfance au travers de deux décrets fondamentaux, visant à s'assurer du respect de quelques grandes lignes maîtresses.

Les fondements d'une telle initiative sont de viser à l'épanouissement global des enfants, créer une cohésion sociale, sous l'effet de rassemblement d'enfants d'origines diverses, de consolider la vie privée et la vie professionnelle, et enfin de contribuer à l'amélioration de la qualité des services proposés.

Selon le décret du 03/07/2003, modifié par celui du 03/12/2009, trois grandes étapes sont à franchir, à savoir:

- Installation d'une Commission Communale de l'Accueil, qui s'est tenue pour la première fois courant mai 2012. Celle-ci constitue un lieu de concertation, d'échange et de coordination entre les différents acteurs de l'accueil, permettant un échange d'expérience, contribuant à favoriser un travail de synergie au sein du réseau et ce au bénéfice des enfants et de leur cadre d'accueil. Cette commission regroupe l'ensemble des acteurs concernés par l'accueil de la population visée, tels que parents, commune, écoles, opérateurs de l'accueil, etc.
- Réalisation, actuellement en cours, d'un Etat des Lieux et ce en étroite collaboration avec l'Observatoire de l'Enfance, de la Jeunesse et de l'Aide à la jeunesse - OEJAJ. A cet effet, divers questionnaires ont été adressés aux parents, aux enfants et aux opérateurs. Cette analyse, permettra d'obtenir une vue globale non seulement de l'offre et

de la demande dans ce domaine mais également de pouvoir pointer les éventuels manquements.

- Prochainement, élaboration d'un Programme de Coordination Locale pour l'Enfance - CLE - constituant un outil de structuration de l'offre de l'accueil, en vue d'essayer de remédier aux besoins relevés dans l'Etat des lieux. Il pourrait notamment, proposer de nouvelles initiatives en collaboration avec les opérateurs en place, initiées par ceux-ci, tout en restant sous l'égide de la commune.

Enfin, au travers de cette nouvelle cellule, la Ville d'Ath souhaite, dans un premier temps, mettre à disposition un recueil d'informations détaillé et accessible à l'ensemble de la population athoise, tout en veillant à ce que les parents et leurs enfants trouvent des structures d'accueil de qualité et en concordance avec leurs besoins et leurs attentes.



DECouvrez LE GOLF!

Vous avez toujours rêvé de taper la balle, mais n'avez jamais osé franchir le pas? C'est le bon moment pour passer à l'action!

Inscrivez-vous via notre website pour une demi-journée découverte - y compris 1h30 d'initiation au golf -

Chaque dimanche jusqu'à fin octobre.
Plus d'infos au 02/397.03.17. Inscription obligatoire (5€)



GOLF CLUB ENGHIE

Chaussée Brunehaut
Parc Château d'Enghien 4 • B-7850 Enghien
tél +32 (0)2 397 03 17 • fax +32 (0)2 396 04 17
info@golfclubenghien.com • www.golfclubenghien.com

JEUNESSE ET SOCIAL

Les vacances d'Action Jeunesse Info



Juillet et août riment très souvent avec vacances! Pas à l'AJI. Pour le service Jeunesse et Cohésion sociale, vacances riment avec activités. Si si!

En effet, durant ces deux mois, le service est en ébullition et propose une foule d'activités. En voici un petit aperçu.

Le service Jeunesse



Plaines "A fond la forme!"

Comme chaque année, l'AJI organise les plaines de vacances communales pour ces chères petites têtes blondes de 3 à 14 ans. L'objectif est de permettre à tous de participer, quelle que soit leur situation sociale, à des activités développant la créativité, le développement physique, l'intégration sociale et la citoyenneté durant les périodes de vacances scolaires et ce de manière la plus démocratique possible.

Cette année, la nouveauté est que les plaines se sont dotées d'un site de plaine semi-intégrée pouvant accueillir les enfants porteurs de handicap. Ce projet est né à l'initiative de l'AJI en collaboration avec l'ASBL Mon Quartier et l'IMP Ste Gertrude. Il a permis d'accueillir une quarantaine d'enfants porteurs de handicap sur la période du 9 au 20 juillet. Les jeunes étaient encadrés par sept animateurs et trois éducateurs spécialisés. Trois plages horaires ont été aménagées afin de permettre l'échange entre les enfants différents et un groupe d'enfants des autres plaines. Ces animations ont été un véritable succès se terminant par une après-midi jeux olympiques. Les enfants ont pu comprendre la difficulté que représente un handicap et apprendre à accepter les différences et les enfants déficients se sont sentis portés par les encouragements de leurs compagnons de jeux. Ce qui les a aidés à se surpasser. L'échange fut donc bénéfique dans les deux sens. Une chouette expérience à rééditer l'année prochaine.



La Rampe

Durant cette longue période de vacances, les jeunes de 7 à 18 ans ont pu bénéficier de différentes activités ludiques, créatives ou sportives sur le site de la Rampe de skate. Une trentaine de jeunes s'y sont rassemblés chaque jour de la semaine à partir de 14h accompagnés d'éducateurs. Les enfants de moins de 12 ans et ceux de plus de 12 ans étaient répartis en 2 groupes de manière à avoir un meilleur équilibre entre les âges. Chaque après-midi de la semaine était donc consacrée à une activité. En voici donc quelques exemples plus marquants.

- Barbecue et pique-nique sont organisés à différents endroits bucoliques de la région généralement suivis d'activités sportives et de divers jeux de plein air: le Gavers de Grammont, le bois de Stambruges;
- Différentes visites culturelles sont ainsi organisées par l'équipe: le musée de l'armée à Bruxelles, le musée de la musique, la découverte de la caserne des pompiers d'Ath, etc.;
- Des ateliers cuisine: les jeunes ont été initiés aux aliments et à la manière de les travailler;
- Différentes fermes pédagogiques de la région sont visitées afin de faire découvrir aux jeunes le mode de fonctionnement, l'approche des différents animaux et même la fabrication du fromage à partir de l'état brut jusqu'à la dégustation;
- Une journée au skatepark de Wevelgem (près de Courtrai): les jeunes ont pu s'essayer à de nouveaux modules et rampes en rollers, skates et vélos.

Durant les prochaines vacances scolaires, des activités seront à nouveau organisées. Et des permanences sont prévues durant l'année scolaire tous les jours sauf le dimanche de 15h à 18h et les mercredis et samedis de 14h à 18h.

Le service cohésion sociale



Eté Solidaire, je suis partenaire

Cette opération permet aux communes, CPAS et sociétés de logement de service public d'engager des jeunes sous contrat d'étudiant, durant les mois de juillet et d'août, pour réaliser des petits travaux dans leur environnement proche. Son objectif est de favoriser l'apprentissage de la citoyenneté chez les jeunes et de rapprocher les générations, tout en procurant une première expérience de travail salarié. Ce projet s'adresse aux jeunes de 15 à 21 ans.

Cette année, l'un des projets s'est porté sur deux sites: le local de la Rampe et la "Maison pour Tous" où 14 jeunes ont été engagés par la Commune pour rafraîchir les locaux par de la mise en peinture et du jardinage principalement.

Le second projet s'est déroulé à la maison de repos du CPAS "La Roselle" où 10 jeunes ont été engagés en vue de préparer des animations pour les personnes âgées mais également pour les accompagner lors de sorties en ville. Ici, l'échange intergénérationnel est évidemment omniprésent.

Ce projet est une belle expérience de travail qui change des jobs étudiants habituellement proposés. En effet, la rencontre avec d'autres jeunes et animateurs permet de créer des liens tout en apprenant. Et ce, de manière ludique.



Bouge ton Quartier

Du 9 au 13 juillet s'est tenue à la "Maison pour Tous" une semaine d'activités ludiques et sportives gratuite pour les enfants de 6 à 16 ans.

Plusieurs partenaires étaient présents afin d'initier les enfants aux activités: la Bibliothèque, la Ludothèque, Infor-Jeunes, Amosa et la Maison Culturelle. Le groupe parents, encadré par Amosa, s'est attelé à la préparation des goûters pour les enfants.

Tous les après-midi, les enfants étaient donc accueillis à la "Maison pour Tous" où ils ont pu participer à des ateliers de danse, réparation de vélos, créations végétales, cirque et sport.



La semaine s'est clôturée par un spectacle où les participants ont pu faire découvrir leurs créations au public présent: quelques chansons, des danses, etc.

Pour toute info:
068/26.47.90 ou aji@ath.be

Découverte de la Maison pour Tous

Depuis juin 2011, au 27, rue des Arquebusiers, tout un chacun a la possibilité de participer aux activités proposées par diverses associations de la cité athoise: la bibliothèque Jean de la Fontaine, la ludothèque Pirouette, le Planning Familial, la Croix Rouge, l'ASBL Mon quartier, Blabla Boum, Infor Jeunes, Amosa, la MCA.

Durant ces vacances, la maison a été remise en état par les jeunes d'Été Solidaire et petits chantiers de l'AJI en vue de pouvoir accueillir petits et grands de manière fonctionnelle.

Ce 29 septembre sera l'occasion pour tous de venir faire la visite des lieux tout en découvrant les associations présentes dans cette maison.

Avec la participation financière du SPW

Au programme:

- 8h à 11h: brocante proposée aux habitants du quartier (dans les rues des Arquebusiers, des Hallebardiers et des 4 Fils Aymon)

- 11h: prises de parole des responsables et autorités ainsi que visite de la maison
- 12h30: barbecue (assiette à 5€)
- 14h: rallye-vélo
- 16h: goûter préparé par le groupe parents
- 18h: Concert de Krush - GRATUIT -

Pour toute info:
Action Jeunesse Info
068/26.47.96 - aji@ath.be





HUART THIERRY

Entreprise générale de peinture intérieure et extérieure

Pose de revêtement de sol, de murs et de parquet

Vitrerie et stores – Faux plafonds et cloisons

3, Chemin de Soignies - 7940 BRUGELETTE

Tél : 068/45 40 26 - GSM : 0495/21 50 96 - Fax : 068/45 59 79 - e-mail : huart.t@skynet.be

Votre salle de bains, notre savoir-faire.

La garantie d'une
salle de bains réussie
de A à Z...

Vous l'imaginez confortable, agréable à vivre,
apaisante, bien conçue, fonctionnelle...
Parce que votre salle de bains est avant tout un espace
de bien-être, rien ne doit être laissé au hasard.
Pour faire de votre salle de bains une pièce qui vous
ressemble, faites confiance à notre savoir-faire.



Neuf ou rénovation, pour tous vos projets de salle de bains, une seule adresse :

DESTREBECQ

Chaussée de Tournai, 187
7801 ATH
• Tél. : 068 28 31 40 •
mobalpath@skynet.be

www.ath.mobalpa.be

MOBALPA

CUISINES, BAINS & RANGEMENTS

ASSURANCES SPITERI SPRL

Courtiers en Assurances et Crédits

Jusqu'à -25% sur certaines assurances

- Vous avez entre 18 & 25 ans, profitez jusqu'à 40% de réduction.
- Vous êtes bon conducteur, bénéficiez du bonus -2 à vie.
- Vous êtes une entreprise, recevez en plus des conditions avantageuses, un chèque de 10% chaque année.



Alain Spiteri
Spécialiste en entreprises



Dominique Spiteri,
Spécialiste en crédits

Votre
crédit auto
ou habitation
au meilleur
taux

Les Assurances SPITERI, c'est aussi ...

- Le conseil en crédit (prêts auto, rénovation, crédit-logement, ...)
- Le conseil en placement financier (contrat assurance vie, ...)

Attention, emprunter de l'argent coûte aussi de l'argent.



Tél.: 068/57 20 19 • Fax : 068/57 01 19

www.assurancesspiteri.be

info@assurancesspiteri.be

20, Chemin Preuscamp à 7822 Meslin-L'Evêque

Offre soumise à conditions
CBFA : 106792A • MAE214816



TOURISME, LECTURE ET CULTURE

Venez fêter la Saint Nicolas à la Maison des Géants!

Le dimanche 18 novembre de 10 à 18h, pour les enfants de 2 à 99 ans.

Cette année, les plus jeunes pourront tester à la Maison des Géants les jeux de société 2012 présentés par la boutique Cotontige (Next- Mito- Tea Time- Panic Lab- Compte avec les Ours- The Island-Takenoko- Animo Déclic...mais aussi des classiques comme Pique prune et le Verger). Diverses animations ludiques seront également organisées (jeux, découvertes sensorielles, bricolages,...)

Pour les gourmets, la confiserie Pilate proposera ses meilleures créations en laissant dans l'air de bonnes odeurs, et dans l'estomac des beaux souvenirs! Possibilité de prendre un lunch sur place. A la cafeteria, petits et grands se régaleront avec un chocolat ou un vin chaud.



Infos: *Maison des Géants* – 068/26.51.70

Week-end festif le long de la Via Romana

Jadis, la route romaine Bavay-Velzeke était une des voies de communication les plus importantes du nord de la Gaule. Cette voie, dénommée "Via romana" dans le cadre d'un projet de revitalisation Interreg, s'animaera prochainement.

Pour rappel, La chaussée relie (sur 85 km) 4 sites archéologiques majeurs situés de part et d'autre de la frontière (le Musée à Bavay, l'Espace gallo-romain d'Ath, l'Archéosite d'Aubechies, le Musée archéologique de Velzeke). La "Via Romana", balisée sur 85 kilomètres (dont 63 km en Wallonie, 15 km en Flandre et 7 km en France) peut être parcourue en voiture et à vélo.

Du 21 au 23 septembre prochains, une visite payante dans l'un des musées (cf paragraphe précédant) donnera accès gratuitement à un second. Des animations spéciales à l'Espace Gallo-Romain d'Ath sont au programme. L'arrivée d'une embarcation rarissime sur la Dendre canalisée est également annoncée durant le week-end (ballades fluviales).

Pour en savoir plus:

Espace Gallo-Romain: 068/26.92.33 ou ath.be/egr - <http://www.ba-ve.com/>

Le projet "Via Romana" a été réalisé grâce au soutien du programme européen trans-frontalier Interreg IV France-Wallonie-Vlaanderen et réunit également le Conseil général du Nord et Toerisme Oost-Vlaanderen vzw (Flandre).

Les Gallo-romains étaient des gourmands...

Passez "A table" à l'occasion de l'exposition temporaire proposée à l'Espace gallo-romain d'Ath du 6 octobre 2012 au 14 avril 2013. Dans le cadre de l'année à thème "La Wallonie des saveurs" et plus particulièrement l'action "Saveurs muséales de Wallonie", initiative lancée par 21 musées wallons membres de l'asbl Musée et Société en Wallonie (MSW), l'Espace gallo-romain propose:

"Les saveurs antiques. A table avec les Gallo-romains"

Nos connaissances sur l'alimentation et les goûts culinaires romains reposent notamment sur les écrits d'auteurs antiques. Le plus célèbre est Apicius, cuisinier de l'Empereur Tibère et gastronome réputé pour ses extravagances culinaires. L'exposition touche également de plus près les préoccupations quotidiennes des populations qui vivent alors dans nos régions. Le développement des nouvelles disciplines associées à l'archéologie a grandement amélioré nos connaissances sur l'alimentation. Ces recherches permettent de découvrir ce que contient l'assiette des Gallo-

romains. Elles illustrent l'évolution du mode de vie et la transformation des habitudes alimentaires observées dans nos régions depuis la conquête romaine. Elles nous révèlent un peu mieux la société antique.

Un parcours, trois étapes

Du cellier à la salle à manger en passant par la cuisine, un riche mobilier archéologique témoigne du passé gourmand de notre terroir. Des objets d'exception ou du quotidien sont présentés dans un intérieur contemporain qui leur sert d'écrin. Ils témoignent d'une préoccupation qui est propre à l'humanité depuis toujours: la préparation et la dégustation de bons petits plats.



Cette exposition est conçue en collaboration avec le Musée du Malgré tout de Treignes où elle sera présentée en été 2013.

Info: *Espace Gallo-Romain: 068/26.92.33 - ath.be/egr*

TOURISME, LECTURE ET CULTURE

David et Gouyasse

Un livre à découvrir sur le thème de la Ducasse. Comme chaque année, tous les Athois se préparent à faire la fête et, insidieusement, la tension monte de jour en jour. Surtout au sein d'une petite famille concernée au plus haut point. Roger, facteur des postes et porteur du géant Goliath, a eu l'insigne honneur de voir Jonathan, son fils, désigné pour incarner le berger David.

Mère, soeur, tante, famille et amis, tous sont happés par l'effervescence qui ne cesse de grandir à l'approche du samedi fatidique!... D'autres personnages truculents, tels Françoise, la voisine hypocondriaque, Maurice, le débonnaire agent de ville, Carmen, la rebouteuse, le Docteur Janssens vont venir apporter leur contribution, sage ou fan taisiste, à l'entraînement du gamin et à la préparation de l'événement...

Jonathan parviendra-t-il à échapper à ce remue-ménage pour atteindre le but suprême: vaincre Gouyasse? *Mais... Je n's n'ieu co mort*, semble lui seriner au loin le géant philistin!

Né à Ath en 1947, l'auteur, Marc Debruxelles a habité Moulbaix jusqu'à l'âge de la retraite. Employé de banque à Bruxelles puis à Lessines, Marc a partagé ses loisirs entre les sports et le théâtre amateur, qu'il pratiqua, dans son village, aux

côtés de ses parents et de ses frères. À l'âge de 35 ans, il s'est tourné vers l'écriture, la poésie d'abord, publiant deux recueils *Profession de foi* et *Des nous d'amour*, puis un roman, *Le Mors au coeur*, avant de se diriger vers le théâtre. Deux pièces en français, *Les Pudeurs provinciales* et *Elisa, langue de bois*, seront suivies de deux comédies en picard du pays d'Ath, *David et Gouyasse* et *Au P'tit Chariot*.

Marc Debruxelles créa aussi la compagnie d'art dramatique *Les Chamarréens* en 1991 et en fut son président jusqu'en 2007. À l'image de Constance Bourgeois, Edmond Evrard, Maurice Peltier, René Huvelle, etc., Marc est toujours resté très proche de son terroir. Il affiche sa fierté d'encore parler couramment le picard et de le défendre avec passion. Il prépare actuellement un recueil de textes: *Nieu foc des bièstries*.

En vente à la librairie Littérath, Grand Place à Ath

DAVID ET GOUYASSE



Comédie dialectale en picard du Pays d'Ath de **MARC DEBRUXELLES**

Traduction : **Marc DEBRUXELLES**
Illustrations : **Frédéric DERIDDER**

Avec une postface d'Adrien DUPONT



MOTS DU TERROIR

Maison des Géants: le jardin retrouve son lustre

Le château Cambier, qui abrite la Maison des Géants depuis 2000, est un remarquable hôtel de maître, construit à la fin du 18^{ème} siècle. De style classique, il s'agit d'une maison "entre cour et jardin". C'est justement ce remarquable jardin, petit poumon vert en plein cœur du centre-ville, qui vient de faire l'objet de travaux attentionnés. Le Service communal des Espaces Verts a mis un soin tout particulier à entretenir et à remettre en état toutes les plantations en vue de l'ouverture de la saison touristique.



A l'ombre du majestueux hêtre pourpre, nos visiteurs étrangers ont pu profiter tout l'été de cet endroit agréable de la cité des géants.

TOURISME, LECTURE ET CULTURE

Lire ses e-mails à la bibliothèque Jean de La Fontaine



On n'est pas forcément exclus de l'univers du courrier électronique, ni de celui d'internet parce qu'on n'a pas d'ordinateur chez soi ou qu'on ne dispose pas d'un raccordement à internet. Si vous possédez ni l'un ni l'autre, la solution se trouve à la bibliothèque Jean de La Fontaine.

En effet, avec l'aide de l'animateur de l'Espace Public Numérique ou des bibliothécaires, il est possible de s'y créer une adresse de messagerie, puis de venir y lire et rédiger ses e-mails pendant une demi-heure, chaque jour si on le souhaite. Par conséquent, de nombreuses opérations sur Internet deviennent faisables.

Rappelons que les logiciels de bureautique restent utilisables pour les usagers de la bibliothèque et qu'une connexion Wi-Fi est

mise à la disposition des utilisateurs de PC portables dans la salle de lecture.

Des formations à l'utilisation de l'ordinateur et de certains logiciels, à celle d'internet et du courriel se donnent au même endroit.

N'hésitez pas à prendre contact avec l'animateur de l'EPN:
068/26.92.45

La bibliothèque est ouverte le mardi (10h-12h30 et 14h-19h), le mercredi (10h-18h), le jeudi et le vendredi (10h-12h30 et 14h-18h), le samedi (9h-13h)

L'Espace Public Numérique est accessible le mardi (16h-19h), le mercredi (13h-18h), samedi (9h-13h)

Portrait de Philippe le Bon

Philippe le Bon (1396-1467), Duc de Bourgogne fonde l'Hôpital de la Madeleine d'Ath en 1449. Au cours de son histoire, l'hôpital fait l'acquisition d'un portrait de Philippe le Bon. Nous en avons connaissance grâce à un inventaire des collections artistiques de l'hôpital de la Madeleine daté de 1864. Cet inventaire indique que cette œuvre se trouvait dans la chapelle (construite en 1476) de l'hôpital. Aujourd'hui, le tableau appartient au C.P.A.S. Mal connu et peu étudié, il est longtemps resté dans l'oubli. Récemment, le portrait de Philippe le Bon a été confié à l'Institut Royal du Patrimoine Artistique pour une analyse et une restauration. Les résultats ont permis de dater la peinture et de redécouvrir cette œuvre importante. A l'occasion des Journées du Patrimoine 2012, les samedi 8 et dimanche 9 septembre, consacrées aux Grandes Figures, l'œuvre restaurée sera dévoilée au public.

STORE 2000

Stores de protection solaire intérieurs et extérieurs - Volets roulants - Portes sectionnelles - Pergolas



Portes ouvertes les 27, 28 et 29 Septembre 2012



Rue d'Ath, 74 7950 CHIEVRES 068/338 333 - 0475/740 428

Show-room ouvert du Lundi au Vendredi de 8h30 à 17h00 - le Samedi du 9h00 à 12h30 www.store2000.be

LA MAISON CULTURELLE D'ATH

Les activités de la Maison Culturelle d'Ath



Infos/Réservations:

068/26.99.99 ou
billet@mcath.be
www.mcath.be

Aimez la page de la MCA sur www.facebook.com/maisonculturelledath!

La billetterie du Palace est ouverte le mardi de 14h à 18h, du mercredi au samedi de 10h à 13h et de 14h à 18h.

Les expositions sont accessibles gratuitement aux mêmes horaires.

26 septembre à 20h

Le Groupe

Théâtre, humour - Au Palace

Avec les personnages pathétiques et désopilants de cette satire de la bureaucratie, Dominique Bréda pointe la déshumanisation du monde du travail. À voir entre collègues... ou pas. Dans tous les cas, c'est hilarant!



Jusqu'au 13 octobre

Exposition de Romina Remo

Peinture, photos et techniques mixtes - Au Palace

Elle déroulera le fil de sa démarche afin qu'il s'amarre aux rives de l'art par le biais de peintures, de photographies, de dessins et d'objets textiles. Le tissu, le fil et les instruments de couture sont autant de symboles du destin dont elle se sert dans un langage pictural.

L'artiste invitera les visiteurs à nouer sans cesse de nouveaux rêves faits de matières et de couleurs.



6 octobre à 20h

It's so nice

Théâtre, humour - Au Palace

Attention, OTNI (objet théâtral non identifié)! Conférence/spectacle polyglotte et polymorphe à la sauce british. Inventif, instructif, savoureux, cocasse.



LES JEUDIS DE L'EXPO

À 10h, jour de marché, déposez vos paniers et découvrez l'exposition en cours en toute simplicité avec Marie-Christine Dochy. **C'est gratuit!**

04/10/12: *Romina Remo*
15/11/12: *B. Jacques & M. Barzin*

11 octobre à 20h

Tricycle

Concert, Jazz/Musique du monde - Au Château Burbant

Après 12 ans d'existence, plusieurs continents et albums, les trois musiciens bruxellois reviennent aux racines et se recentrent sur leurs compositions, son histoire, dans la joie et la simplicité. Emmenées par l'irrésistible Tuur Florizoone à l'accordéon, les compositions sont servies par la virtuosité et la flexibilité de Philippe Laloy aux saxophones et de Vincent Noiret à la contrebasse.



20 & 21 octobre à 20h

Le Producteur de bonheur

Théâtre forain, sous chapiteau
À l'Esplanade

Oyez, oyez, les Baladins du Miroir sont de retour! Roulottes d'époque et chapiteau des 1001 promesses s'installent sur l'Esplanade pour vous présenter une toute nouvelle création, au nom enchanteur... Après *Le Songe d'une nuit d'été* et *Tristan et Yseut*, Nele Paxinou s'attaque à ce texte impertinent et ludique. Une foule de personnages et de lieux, de la magie, de la féerie: le cocktail propice à une merveilleuse création!



Du 18 octobre au 1^{er} décembre**Exposition de Benoît Jacques et Michel Barzin** Au Palace

Projet dans le cadre des 50 ans de l'AKDT (Académie d'été de Libramont & Tournai)

Vernissage le jeudi 18 octobre à 19h

Benoît Jacques exposera quelques planches du livre de dessins "L" publié en 2010 chez L'association.

Michel Barzin présentera des gravures, huiles, installations et vidéos qui seront les passeurs d'une oeuvre qui repousse les frontières des mondes ordinaires.



10 novembre à 20h

Silence en coulisses

Théâtre, humour - Au Palace

Cette comédie de Michael Frayn ne laissera aucun répit à vos zygomatiques, tant l'escalade burlesque de cette mise en abîme théâtrale est implacable. Après *Toc Toc*, *Le dîner de cons* ou encore, *Le Malade imaginaire*, Daniel Hanssens prendra la direction des meilleurs comédiens de la Comédie de Bruxelles, métamorphosés pour l'occasion en cabots ringards, au fin fond d'une obscure Maison de la Culture.



25 octobre à 20h

Le Carnaval des Ombres

Théâtre, seul en scène - Au Palace

Avec délicatesse, humour et détermination, Serge Demoulin dévoile un pan occulté de notre histoire: l'annexion des Cantons de l'Est par l'Allemagne nazie en 1940 et le silence de l'Etat belge. Son texte est un hommage, une réhabilitation, jamais une provocation. Un one-man-show impressionnant, d'une grande humanité que vous ne manquerez pas de saluer.



3 novembre à 20h

Tina Arena

Concert, chanson française/variétés - Au Palace

Après avoir remporté trois Grammy Awards (catégorie "meilleure vente d'albums", "meilleure artiste féminine australienne" et "chanson de l'année"), elle nous offre son album Best Of, rappel de ses plus grands succès (*Aller plus haut*, *Aimer jusqu'à l'impossible*, *Je m'appelle Bagdad*,...) et de ses rencontres artistiques avec Marc Anthony, David Hallyday, Pascal Obispo et bien d'autres...



16 novembre à 20h

Karim Gharbi

Concert, chanson française - Au Château Burbant

Lauréat de la Biennale de la chanson française 2010-2011, ce jeune auteur compositeur belgo/tunisien chante l'amour, la famille, la colère et le quotidien. Ses textes, pleins d'humour et d'émotion, sont portés par une palette musicale parfois teintée de blues, parfois de couleurs orientales ou latines.



LA MAISON CULTURELLE D'ATH

Les activités de la Maison Culturelle d'Ath

22 novembre à 20h

Moi, je crois pas

Théâtre, humour - Au Palace

Regard acerbe et drôle sur le quotidien étriqué d'un couple ordinaire. Madame veut croire à tout, Monsieur ne croit à rien... s'ensuit un affrontement en joutes verbales désopilantes d'autant qu'elles sont campées par deux bêtes de scène: Patricia Houyoux et Eric De Staercke.



30 novembre à 20h

Démocratie

Théâtre - Au Palace

Servie par une distribution franco-belge d'excellence, cette pièce remarquable aborde l'Histoire, analyse les enjeux du pouvoir et questionne les fondements de la démocratie. Un sujet peu abordé au théâtre, qui rend accessible la politique par le biais d'un texte intelligent.



Du 7 décembre au 26 janvier

Exposition d'Élodie Moreau

Peinture et dessin - Au Palace



Vernissage le samedi 8 décembre à 18h

Élodie Moreau, à son habitude, recycle images de rebut et petites histoires, à coup de charbon et de peinture. Jouant cette fois avec la représentation de l'identité, elle y trouve une source interminable de lectures nouvelles.

13 décembre à 20h

I Muvrini

Concert, polyphonies corses - Au Palace

I Muvrini vous invite à célébrer un sublime hymne à la joie. Chacun de leurs concerts fait figure d'événement, réservez vos places sans attendre!

I Muvrini est incontestablement le plus célèbre des groupes corses, et sans doute un des groupes "phare" en matière de musique du monde européenne. Ils sont neufs musiciens et chanteurs au répertoire qui oscille entre Pop Rock et les traditionnelles polyphonies corses, mais les leaders du groupe sont incontestablement, les frères Bernardini.

7 décembre à 20h

Qui est Monsieur Schmitt?

Théâtre, humour - Au Palace

Cela aurait pu être une angoissante intrigue hitchcockienne mais, sous la direction de Bernard Cogniaux, et dans le jeu de Marie-Paule Kumps et Alain Leempoel, les répliques tiennent plutôt du vaudeville, avec quelques coups de théâtre de taille. Un véritable régal: Kafka aurait adoré, mais Feydeau aussi.



«Comptoir Fermier»

Des produits sains et naturels issus ou sélectionnés par Coprosain
Défendez avec nous une production locale de qualité pour une consommation locale,
c'est garantir une agriculture familiale, des produits sains et de l'emploi local.

Avec Coprosain, et si l'on mangeait bien...

Tôt au tard, vous y viendrez chez Coprosain
www.coprosain.be



Magasin « Comptoir Fermier »
Rue de l'Abbaye, 4 - 7800 Ath (près du Delhaize)
Ouvert du mardi au vendredi
de 9h à 13h et de 14h à 18h30,
Le samedi de 9h à 17h30, le dimanche de 9h15 à 12h30.
Tél 068.285947



LA MAISON CULTURELLE D'ATH

Le cinéma: L'Écran



Le cinéma L'Écran propose **du mercredi au dimanche** une programmation de films récents qui s'adressent à un large public: dessins animés, comédies, drames, films d'aventure, etc. Le traditionnel rendez-vous des **Mercredis du Cinéma** présente, chaque mercredi à 20h, une œuvre en version originale, à la découverte du cinéma d'auteur contemporain. Chaque trimestre, le cycle **L'UniverCiné** offre aux cinéphiles du mardi après-midi deux films choisis par le comité de l'Université du Temps Disponible. En fonction de l'actualité et en partenariat avec le milieu associatif, des **soirées thématiques** présentées par des intervenants spécialisés alimentent les réflexions sur notre société: documentaires, courts métrages, films d'art...

Le cinéma L'Écran est géré par la MCA, en collaboration avec l'ASBL 3 Collines.

Infos: 068/26.99.99 (aux heures de séances) - info@cinemalecran.be

Retrouvez toute la programmation sur: www.cinemalecran.be

Durant les vacances scolaires et jours fériés, séances tous les jours.

Aimez la nouvelle page du Cinéma sur: www.facebook.com/cinemalecrandath

CYCLE DES MERCREDIS DU CINEMA

TYRANOSAUR

19 septembre - 20h

De Paddy Considine (Grande-Bretagne, 2012, 92 mn) Avec Peter Mullan, Olivia Colman, Eddie Marsan...

Dans un quartier populaire de Glasgow, Joseph est en proie à de violents tourments à la suite de la disparition de sa femme. Un jour, il rencontre Hannah. Très croyante, elle tente de le reconforter. Mais derrière son apparente sérénité se cache un lourd fardeau.

MOBILE HOME

26 septembre - 20h

De François Pirot (France, 2011, 95 mn) Avec Guillaume Gouix, Arthur Dupont, Jacky Berroyer...

Dans le cadre de la journée "Osez le cinéma belge dans les Centres Culturels" initiée par la Fédération Wallonie-Bruxelles. Entrée gratuite!

Sur un coup de tête, Simon et Julien, deux trentenaires décident de réaliser un rêve d'adolescence: partir à l'aventure sur les routes en camping-car. Mais à peine lancés, des contretemps remettent en question leurs projets. Ils vont ainsi porter un autre regard sur cet avenir qu'ils ont, un peu vite, rêvé...

MEEK'S CUTOFF (LA DERNIÈRE PISTE)

3 octobre - 20h

De Kelly Reichardt (États-Unis, 2011, 104 mn) Avec Michelle Williams, Paul Dano, Bruce Greenwood

1845, Oregon. Une caravane composée de trois familles engage le trappeur Stephen Meek pour les guider à travers les montagnes des Cascades. Mais ils se perdent dans un désert de pierre. La faim, la soif et le manque de confiance dans leur instinct de survie vont se dresser sur leur chemin.

OSLO, 31. AUGUST (OSLO, 31 AOUT)

10 octobre - 20h

De Joachim Trier (Norvège, 2012, 96 mn) Avec Anders Danielsen Lie, Hans Olav Brenner, Ingrid Olava...

C'est le dernier jour de l'été et Anders, en fin de cure de désintoxication, se rend en ville le temps d'une journée pour un entretien d'embauche. L'occasion d'un bilan sur les opportunités manquées, les rêves de jeunesse envolés, et, peut-être, l'espoir d'un nouveau départ...

HOLY MOTORS

24 octobre - 20h

De Leos Carax (France/Allemagne, 2012, 145 mn) Avec Denis Lavant, Edith Scob, Eva Mendes...

Monsieur Oscar voyage de vie en vie. Accompagné de Céline, longue dame blonde, Monsieur Oscar est tour à tour grand patron, meurtrier, père de famille... Il semble jouer des rôles, plongeant en chacun tout entier. Mais où est sa maison? Sa famille? Son repos?

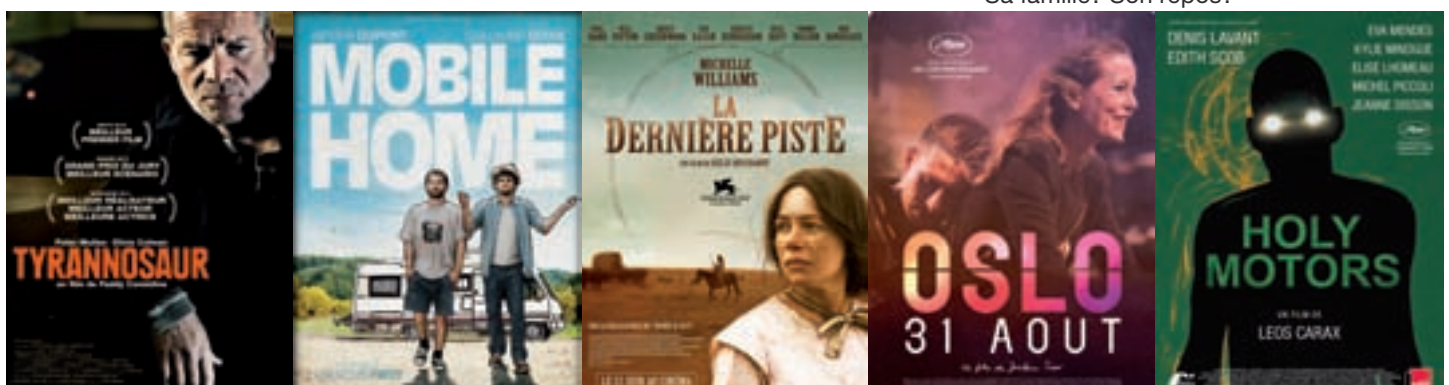

LA MAISON CULTURELLE D'ATH

Le cinéma: L'Écran (suite)

**THE ANGELS SHARE
(LA PART DES ANGES)****31 octobre - 20h**

De Ken Loach (*Grande-Bretagne, 2012, 101 mn*) Avec Paul Brannigan, John Henshaw, Gary Maitland...

À Glasgow, Robbie, tout jeune père de famille, écope d'une peine de travaux d'intérêts généraux. Initié à l'art du whisky par son éducateur, Robbie se découvre rapidement un réel talent de dégustateur. Avec ses trois compères ex-délinquants, va-t-il transformer ce don en arnaque ou en avenir nouveau plein de promesses?

SEANCES THEMATIQUES**OSE LE CINEMA BELGE****Du 26 au 30 septembre**

Mobile Home de François Pirot, le mercredi 26 septembre à 20h en présence du réalisateur (entrée gratuite).

Sammy 2 de Ben Stassen, le samedi 29 septembre après-midi, en présence de l'ingénieur son du film, Luc Thomas.

De leur vivant de Géraldine Doignon, le dimanche 30 septembre à 18h en présence de l'équipe du film.

Les autres films à l'affiche:

Le grand soir de Benoît Delépine avec Benoît Poelvoorde.

Il était une fois, une fois de Christian Merret-Palmair.

Les courts métrages primés par les centres culturels (*A New Old Story* d'Antoine Cuypers, *La boîte de sardines* de Louise-Marie Colon, *Le cri du homard* de Nicolas Guiot, *Le syndrome du cornichon* de Géraldine Doignon).

Horaires complets sur:
www.cinema@ath.be

Tout au long de cette semaine, une dégustation de produits belges aura lieu à la Taverne du Montmirail (face au cinéma). Un tarif préférentiel sera attribué au public du cinéma.

AUX PRÉMICES DU 7^{ème} ART**11 novembre - 15h**

Deux films explorant les origines du 7^{ème} art sont proposés en présence d'un intervenant.

LE VOYAGE DANS LA LUNE

De Georges Méliès (France, 1902, 16 mn)

Réalisé en 1902 par le père des effets-spéciaux, **LE VOYAGE DANS LA LUNE** est le premier film à avoir été classé au patrimoine mondial de l'Unesco.

Six savants partent explorer la Lune au moyen d'un obus spatial mis au point par le professeur Barbenfouillis. Ils y vivent des aventures extraordinaires et reviennent sur Terre triomphants.

HUGO CABRET

De Martin Scorsese (États-Unis, 2011, 128 mn) Avec Ben Kingsley, Sacha Baron Cohen, Asa Butterfield...

Inspiré librement de la vie de Georges Méliès, **HUGO CABRET** a reçu en 2012 de nombreuses distinctions dont le Golden Globes du meilleur réalisateur et l'Oscar des meilleurs effets sonores.

Dans le Paris des années 30, Hugo, jeune

orphelin ne connaît ni son passé et encore moins son destin. De son père, il ne lui reste qu'un étrange automate dont il cherche la clé pour le faire fonctionner. En rencontrant Isabelle, il a peut-être trouvé la clé, mais ce n'est que le début de l'aventure...

LE NOM DES CHOSES**Le 17 novembre - heure à confirmer**

De Boris Van der Avoort (Belge, 2011, 60mn)

Le NOM DES CHOSES a été primé par le jury des Centres Culturels de la Fédération Wallonie-Bruxelles lors du festival du film documentaire *Filmer à tout Prix* (édition 2012). Le cinéma l'Écran le diffuse dans le cadre de la journée mondiale de la Philosophie, en présence d'un des acteurs du film.

Au sein d'un atelier de philosophie dans des classes d'écoles maternelles et primaires, des enfants s'interrogent sur la relation qu'il y a entre un mot et une chose. Mais au fond, quel est le rapport entre les mots et la réalité? Les mots et la pensée?

ONCE UPON A TIME IN ANATOLIA**17 octobre - 20h**

De Nuri Bilge Ceylan (Turquie/Bosnie, 2011, 157 mn) Avec Muhammed Uzuner, Yılmaz Erdoğan, Taner Birsel

Dans le cadre de la semaine turque à Sully, la Turquie s'invite au cinéma l'Écran (en partenariat avec la commune de Sully).

Au cœur des steppes d'Anatolie, un meurtrier tente de guider une équipe de policiers vers l'endroit où il a enterré le corps de sa victime. Au cours de ce périple, une série d'indices sur ce qui s'est vraiment passé fait progressivement surface.



L'ECRAN SE MET SUR SON (AGENDA) 21

À l'occasion de la journée mondiale sans achats, le Cinéma l'Écran poursuit son cycle de films liés aux enjeux du développement durable avec un 5ème volet centré sur les modes de consommation.

LA FAMILLE JONES

26 novembre - 15h

De Derrick Borte (USA, 2010, 96 mn, V.F.) Avec Demi Moore, David Duchovny...

Lorsque les Jones emménagent dans la banlieue chic d'une petite ville américaine, ils apparaissent tout de suite comme une famille idéale. Non seulement ce sont des gens charmants, mais ils ont en plus une magnifique maison et sont mieux équipés que toutes les autres familles du quartier. Le problème c'est que la famille Jones n'existe pas: ce sont les employés d'une société de marketing dont le but est de donner envie aux gens de posséder ce qu'ils ont...

AVANT-PREMIÈRES

ASTERIX & OBELIX: AU SERVICE DE SA MAJESTE

À partir du 17 octobre

Séances scolaires et pour groupe à la demande (tarif préférentiel).

De Laurent Tirard (France, 2012)
Avec Gérard Depardieu, Edouard Baer, Guillaume Gallienne

Nos héros Astérix et Obélix sont de retour pour de nouvelles aventures. Cette fois, accompagnés de Goudurix, jeune tête à claques fraîchement débarquée de Lutèce

et neveu du chef de village Abraracourcix, ils vont aider un petit village breton à lutter contre les envahisseurs romains.

ERNEST & CELESTINE

Du 19 décembre au 20 janvier

Séances scolaires à la demande (tarif préférentiel). Convient aux classes d'écoles maternelles et primaires.

De Benjamin Renner, Vincent Patar, Stéphane Aubier (France/Belgique/Luxembourg, 2012)

Dans le monde conventionnel des ours, il est mal vu de se lier d'amitié avec un souris. Et pourtant, Ernest, gros ours marginal, clown et musicien, va accueillir chez lui la petite Célestine, une orpheline qui a fui le monde souterrain des rongeurs.

DECENTRALISATION DE FESTIVAL

14 novembre - 20h



UNIVERCINE

ADIEU BERTHE

16 octobre - 14h30

De Bruno Podalydès (France, 2012, 100 mn) Avec Valérie Lemercier, Denis Podalydès, Isabelle Candelier...

Alors que Mémé Berthe vient de mourir, Armand, pharmacien, jongle entre une femme qui ne veut plus le quitter, un père atteint d'Alzheimer, une maîtresse qui devient envahissante... Sans compter qu'il doit préparer un tour de magie pour l'anniversaire de la fille de cette dernière. Mais Berthe dans tout ça? On l'enterre ou on l'incinère?

AMOUR

27 novembre - 14h30

De Michael Haneke (France, 2012, 126 mn) Avec Jean-Louis Trintignant, Isabelle Huppert, Emmanuelle Riva...

Georges et Anne sont octogénaires, cultivés et professeurs de musique à la retraite. Un jour, Anne est victime d'une petite attaque cérébrale. Lorsqu'elle sort de l'hôpital, elle revient chez elle paralysée d'un côté. L'amour qui unit ce vieux couple va être mis à rude épreuve.

ATD - QUART MONDE

JOSEPH L'INSOUMIS

17 octobre - heure à confirmer

De Caroline Glorion (France, 2011, 150 mn) Avec Jacques Weber, Anouk Grinberg, Anne Coesens

À l'occasion de la journée mondiale contre la pauvreté, le cinéma l'Écran s'associe avec l'association ATD-Quart Monde afin de proposer ce film au public issu des quartiers défavorisés. La séance se déroulera en présence d'un membre de l'association.

Début des années 60, un bidonville aux portes de Paris. Le Père Joseph Wrésinski décide de s'installer parmi des familles survivant au milieu de la misère et de la violence quotidiennes. Sa vie est celle de ceux qui vont rejoindre le combat de ce curé révolutionnaire va en être transformée.



LA MAISON CULTURELLE D'ATH

“Quand la Culture veille au grain”

A l'occasion de la clôture du chantier de rénovation d'un des deux entrepôts, de l'aménagement des quais et de la route qui mène à l'arrière de ces derniers, une soirée de découverte des lieux, rythmée par des projets artistiques, sera proposée le samedi 29 septembre prochain à partir de 18h.

Un peu d'histoire

Construits aux abords de la première église du village d'Ath, ces halls ont été conçus pour servir de dépôt à la sucrerie et à la candiserie Descamps.

Dans les années 70, ils furent reconvertis en silos à grains ou l'on stockait des volumes importants pour l'exportation via la voie d'eau. Ils constituaient une dépendance de la société coopérative “Les silos de la Dendre” mise en place par Messieurs Jean Carton et Jules Holvoet.

Au début, des années 90, ce vaste ensemble, qui offre des surfaces de 4000m² avec des quais et des aires extérieures de plus de 3000m² fut acquis par la Ville qui a fait appel à l'aide de la Région wallonne.

L'un d'entre eux et ses annexes ainsi que l'ancien Bureau des Douanes sont toujours occupés par la Régie communale et de petites entreprises privées et à finalité sociale.

Tout cela jouxte un très vaste parking de plus de 300 emplacements.

Aujourd'hui, le hall à grain, proche d'une magnifique piste d'athlétisme de plus en plus utilisée par la population locale, desservi par le Ravel en une splendide promenade longeant le canal d'Ath à Blaton, à proximité du port de plaisance où les bateaux sont de plus en plus nombreux, à deux pas du centre-ville et de ses services, proche de la gare. C'est un magnifique ensemble qui sera prolongé par le futur centre aquatique-piscine.

A quoi sert et servira le premier silo à grain?

Déjà à l'étage, une superbe salle de danse équipée par l'ASA Gym qui en partenariat avec la Ville a investi plus de 20 000€ pour aménager avec glaces, vestiaires, plancher en bois, une surface de plus de 400m²

Cette organisation connaît un succès exceptionnel grâce au dévouement des sociétaires et animateurs.

Au rez-de-chaussée, sur 500 m² des douches, des sanitaires, un snooker, un espace petite restauration, un local pour la batellerie, un autre pour la colombophilie, une terrasse extérieure, tout cela est très bien animé par le secteur privé, Messieurs Herman père et fils et épouses.

Prolongeant cet ensemble, une salle spacieuse avec une double structure en chêne de 1600 m² entourée de mur de briques de 9 m de haut et 70 cm de large avec un éclairage moderne, une isolation parfaite des fournitures en énergie bien réparties.

Ce magnifique volume offre de nouvelles perspectives à la Culture, aux associations caritatives, aux promotions commerciales favorisant les productions locales et sous régionales (marchés couverts).

Une aire arrière faite de béton et clôturée servira pour les animations douces en période estivale.

Pour la gestion, tout sera mis en œuvre pour que les voisins n'aient pas à subir les gênes d'organisations bruyantes. Le calme, la convivialité de ce côté du vieux Ath doit être pour ses habitants et ses visiteurs le bien le plus important à maintenir.

Le Centre des Arts de la Rue, le Pôle d'expression et de créativité “la Ruée vers l'art” et la Maison culturelle vous ont concocté un programme d'activités alliant découverte, diffusion culturelle et convivialité.

Invitation

Le samedi 29 septembre à 18h venez découvrir le site de l'Entrepôt, demandez le programme et suivez le guide.

partir de 18h:

Accueil du public et visite guidée du site, très enjouée et colorée... voire décalée.

La section danse de l'Asa Gym présentera quelques-unes des disciplines dans la salle située au premier étage de cette infrastructure.

Cet espace de danse a été aménagé grâce à un partenariat entre la Ville d'Ath et l'Asa Gym qui a investi plus de 20 000€ dans ce projet de rénovation.

Dès 19h, dans l'ancien Hall à Grains:



Spectacle de cirque aérien et contemporain avec “Circus Marcel”.

Cette compagnie circacienne, installée depuis quelques années dans notre beau Pays Vert, vous proposera un spectacle original créé pour l'occasion. Le volume du lieu, sa hauteur et son architecture ont inspiré les artistes qui vous présenteront un spectacle où vous aurez les yeux dirigés vers le ciel “couvert”.

20h30, au départ du canal et abords du Pont Carré:



Grande Parade orchestrée par la compagnie des Passeurs de Rêves qui a longtemps “résidé” à Ath, aux abords du site de l'entrepôt.

Musiciens de Rue, Artistes de feu, Marionnettes géantes et Percussionnistes se fraieront un passage aux abords de la Dendre et emprunteront la nouvelle “Rue de l'Entrepôt”, mise en lumière pour l'occasion par la Maison Culturelle.

LA MAISON CULTURELLE D'ATH

Le Palace accueille

Les ateliers issus de "La Ruée vers l'Art" et animés par le Centre des Arts de la Rue collaboreront étroitement à cette parade haute en couleurs.

Vers 21h30, à l'arrière de "l'entrepôt" (dans l'ancien Hall à Grains en cas de pluie):



Grand Concert – spectacle "Le turbo clap station" de Mazalda. Présents aux Sortilèges 2007, ces musiciens issus de la rue avaient endiablé et envouté la Grand Place d'Ath.

Ils nous reviennent avec un nouveau projet pour la scène où musique et scénographie, inspirées de l'univers industriel mais également de l'ambiance des rues d'Inde, vous surprendront à plus d'un titre.

"Le turbo clap station" est un engin de fête psychédélique... Un étourdissement hypnotique et ultra dansant... 1^{ère} en Wallonie!

Enfin, durant toute cette soirée, un espace de convivialité sera installé, en partenariat avec les gérants du Snooker, ayant élu domicile dans ces infrastructures depuis quelques années, et des associations de la région.

Le programme complet et détaillé des festivités est accessible sur les sites de:

La Ville d'Ath:
www.ath.be

Le Centre des Arts de la Rue:
www.centredesartsdelarue.be

La Ruée vers l'Art:
www.rueeverslart.be

La Maison Culturelle d'Ath:
www.mcath.be

Cet événement est organisé dans le cadre des 10 ans du CAR.

24/09	20h	Les Naxi, aux confins de la Chine	Exploration du Monde	068/26.99.99
19/10	20h	Arsenic et vieilles dentelles	Troupe du Huit	068/84.33.54
20/10	20h	Arsenic et vieilles dentelles	Troupe du Huit	068/84.33.54
21/10	16h	Arsenic et vieilles dentelles	Troupe du Huit	068/84.33.54
22/10	20h	Pays Cathare, voyage en Occitanie	Exploration du Monde	068/26.99.99
17/11	20h	Garde à vous	Faubourg de Tournai	068/26.99.99
18/11	16h	Garde à vous	Faubourg de Tournai	068/26.99.99
21/11	20h	Concert de Roberto Bellarosa	Médiascène	068/26.99.99
26/11	20h	Route 66	Exploration du Monde	068/26.99.99
1/12	20h	François Pirette	Rotary Enghien	068/26.99.99
2/12	16h	François Pirette	Rotary Enghien	068/26.99.99
9/12	16h	Concert symphonique	Rotary Ath	068/26.99.99
16/12	17h	Concert du West Music Club	West Music Club	068/26.99.99

Appel aux associations

Bottin des associations d'Ath, Chièvres et Brugelette

Dans le cadre du développement et du soutien de la vie associative de la région, la Maison Culturelle d'Ath propose aux associations une série d'initiatives leur permettant de s'informer, s'outiller, partager leurs expériences et d'agir ensemble pour favoriser le maillage associatif.

Dans cette optique, les associations de la région ont émis le désir de mieux se connaître mais aussi mieux se faire connaître du grand public. C'est en réponse à cette demande que la MCA a répertorié celles-ci sous la forme d'un bottin. Un appel est donc lancé aux responsables des associations d'Ath, Chièvres et Brugelette à collaborer à ce répertoire.

Ce bottin s'adresse à toutes organisations (comités, collectifs, clubs, amicales, asbl ou associations de fait) de tous les secteurs (culturel, sportif, social, environnement, tourisme, jeunesse, etc.). La MCA invite les concernés à vérifier et compléter les données sur le site www.associations.mcath.be.

Il est également possible, pour ceux ne disposant pas d'accès Internet, de vérifier les données et remplir la fiche complémentaire à la billetterie du Palace durant les heures d'ouverture.

Si une association n'y est pas répertoriée, les informations peuvent être transmises via la fiche sur le site Internet ou à la billetterie du Palace. Cette situation est involontaire de la part de la MCA.

Il est demandé de respecter les étapes et de remplir consciencieusement les données car 500 associations y sont déjà répertoriées.

Cette tâche engendre un travail important. Si chacun fait de son mieux, c'est la qualité du bottin et le dynamisme des associations de la région qui sera d'autant mieux mis en valeur!

Infos:
068/26.99.82 - msimard@mcath.be -
www.associations.mcath.be

LA MAISON CULTURELLE D'ATH

Les ateliers d'expression et de créativité La Ruée Vers l'Art



La Maison Culturelle d'Ath propose plusieurs ateliers créatifs à partir de septembre 2012.

Découvrez au travers de nos propositions comment investir l'espace public, réinventer et interpréter l'environnement qui nous entoure.

Atelier ADOS le mercredi de 16h30 à 18h30: Street Art

Animateur: Boris Vanmeenen

Diplômé en Graphisme-Illustration et en communication visuelle de Saint-Luc/Tournai. Animateur au BPS 22 (espace de création contemporaine) et professeur d'arts plastiques au Collège Saint-Julien d'Ath.

Rejoins le groupe actuel pour découvrir l'univers de l'art urbain via le dessin, le graphisme, le collage, le pochoir, la bombe ou encore la peinture.

En prime, tu auras la possibilité d'intervenir directement dans l'espace public avec tes créations.

Nouveau!

Atelier ENFANTS (10 à 12 ans) le samedi de 10h à 12h: Arts plastiques à l'échelle de l'espace public!

Animatrice: Marion Fabien

Diplômée en Arts à la Cambre/Bruxelles. Elle est intervenante plasticienne dans différentes écoles, au Wiels (musée d'arts contemporains) et à l'Académie des Beaux-Arts de Bruxelles.

Découvre les Arts Plastiques à partir de la ville. Essaie tout type de matériaux: plastique, papier, bois, carton, plâtre, cire et découvre différentes techniques: photographie, dessin, vidéo, animation, sculpture, intervention in situ, assemblage, moulage.

Nous déambulerons dans les rues de la ville pour l'observer, la cartographier, l'investir.

Si tu te sens inventeur et que la ville t'inspire alors, rejoins-nous!

Nouveau!

Atelier ADULTES le lundi de 19h30 à 21h30: Parcourir les nuances?

Animatrice: Aurore Scotet

Diplômée de l'Ecole des Beaux-Arts d'Angers (France). Elle participe régulièrement à des workshops dans des écoles d'art, aux Musées Royaux ou encore à l'Académie des Beaux-Arts de Bruxelles.

Entrez dans l'univers des couleurs claires, foncées, lumineuses, ternes à la fois esthétiques, poétiques ou parfois même un brin provocatrices.

Traquez les couleurs en ville pour découvrir leurs nuances, leurs façons de changer nos perceptions.

Contemplez les taches d'un mur, imaginez la métamorphose colorée des habitations, les couleurs du ciel. Réalisez des productions autour du cercle chromatique en expérimentant différentes techniques artistiques (installation, sculpture/objet, peinture et dessin). Apprenez à connaître les tons, les nuances, le mélange des matières colorées et l'utilisation des pigments et des colorants.

Infos pratiques

Inscriptions: 068/26.99.99 - billet@mcath.be - www.rueeverslart.be

Horaires

Dès le 10 septembre
Le lundi de 19h30 à 21h30: atelier adultes
Le mercredi de 16h30 à 18h30: atelier ados
Le samedi de 10h à 13h: atelier enfants

Lieu: Château Burbant (Rue du Gouvernement à Ath)

Prix: 180€ pour 30 séances, la première séance d'essai est gratuite.

Le matériel est fourni.
L'inscription se fait à l'année - Possibilité de payer la somme en plusieurs fois.

Les ateliers de loisirs actifs "À votre tour"



C'est à votre tour!

Qu'est-ce qui vous ferait plaisir?

Il y en a pour tous les goûts, toutes les envies.

Des arts de la scène aux arts plastiques en passant par l'artisanat, les langues, la relaxation, l'écriture, la musique, les jeux, ... plus de vingt animateurs compétents et sympathiques vous proposent de partager leur passion.

Chaque jour de la semaine offre aux adultes comme aux enfants l'occasion rêvée de créer, s'exprimer, apprendre, bouger, chanter... c'est plus varié que les programmes TV non?

De toute façon, une fois que vous y aurez goûté... Mais attention! Tous présentent un risque majeur: vous mettre de bonne humeur!

À votre tour: choisissez!

Infos:

068/65.95.70 - siteburbant@mcath.be



LA MAISON CULTURELLE D'ATH

Approchez, Approchez!

Les Djambots Percutés et les Circulateurs vont bientôt reprendre du service et recherchent de nouveaux compagnons.

Sous l'impulsion du Festival *Sortilèges, Rue et Vous!*, les Djambots Percutés et les Circulateurs ont vu le jour.

Amoureux de théâtre, d'improvisation et d'humour, les Circulateurs investissent les rues lors d'un événement culturel et animent son public en l'informant de la programmation (horaires, lieux, imprévus, ...).

Les Djambots sont plutôt fous de rythme. Ce groupe d'adolescents joue des percussions tout en déambulant dans la rue lors de festivités. Tempo et chorégraphie sont au rendez-vous.

Envie d'expérimenter l'improvisation et le boniment ou d'explorer le monde à travers des rythmes venus d'Asie, d'Afrique, d'Amérique du Sud,... n'hésitez pas et rejoignez-les, ils n'attendent que vous!

Les Djambots Percutés: atelier à partir de 10 ans, aucun pré requis nécessaire. Les instruments sont fournis aux jeunes n'en possédant pas.

Animé par Jean-Jacques Renaut, le jeudi de 17h à 19h au Parc Romantique (local Wynckx).

Les Circulateurs: atelier à partir de 16 ans, aucun pré requis nécessaire.

Animé par Andréas Christou et Stéphanie Coppé, le lundi de 19h à 21h au Château



Burbant-Centre des Arts de la Rue. Les deux ateliers sont GRATUITS!

Plus d'informations:
068/26.99.87 ou sortileges@ath.be - www.sortileges.be.

Aimez la nouvelle page de Sortilèges, Rue et Vous! sur:
www.facebook.com/sortileges.ath/

Initiatives de la Maison Culturelle d'Ath, dans le cadre du Festival "Sortilèges, Rue et Vous!", en partenariat avec le Centre des Arts de la Rue. Ateliers intégrés dans "La Ruée vers l'Art", ateliers d'Expression et de Créativité de la MCA.

Le Jardin de Pensées

Les conférences-débats de la Commission Qualité de la Vie de la MCA sont des moments de rencontre et d'échange d'opinions sur des sujets de société, d'actualité, en toute simplicité, dans un espace intime et convivial. Au Jardin du dimanche: prenons la parole!

Les causeries se déroulent le dimanche de 10h à 11h45 à la salle expo du Château Burbant.

Prix: 2€/conférence

Infos: 068/44.75.30 – 068/64.58.19 - artisan4@hotmail.com

Les débats de la saison 2012-2013

Dates	Thèmes	Intervenants
16 sept	Comment gérer l'autonomie de ses enfants	Sabine Vantrinpont
30 sept	Organisation de la police de Ath	Ignace Ghyselings
21 oct	Pédicure médicale - Podologie	Marie-Christine Quintart
18 nov	Aromathérapie	Julien Kaibeck
25 nov	Les missions de la mutualité	Guy Delobel
2 déc	Achats solidaires d'aliments -- CAS'ATH	Marylise Ledouble
9 déc	Les centurions - une œuvre en droite ligne du moyen âge	Jean-Philippe Lahouste
16 déc	La médiateur	Claire Fleury



Le Jardin de Pensées propose aussi une soirée en partenariat avec achACT: Made in Maroc (thématique sur la fabrication propre des vêtements de travail), mardi 18/12/12 à 20h au Cinéma L'Ecran.



LA MAISON CULTURELLE D'ATH

Concours "Athois, défricheurs du durable", 2^{ème} édition!

La Ville d'Ath et la Maison Culturelle proposent à nouveau aux écoles, associations et citoyens un concours visant à soutenir les initiatives liées au développement durable.

Après avoir récompensé des initiatives telles qu'un sentier didactique pour promouvoir la biodiversité, des îlots de nature au sein d'établissements scolaires afin de sensibiliser les élèves, la mise sur pied d'un quartier en transition pour recréer des liens entre voisins et réfléchir à des solutions collectives pour les économies d'énergie et l'empreinte écologique, ou encore une soirée multiculturelle durable et écologique pour les jeunes... vous aussi tentez votre chance pour gagner un financement dans la mise en place de vos actions.

Comment participer?

- Composez un groupe de minimum 6 personnes (associations, particuliers, écoles...).
- Imaginez un projet favorisant la sensibilisation, la participation et la mobilisation citoyenne qui soit en lien avec les enjeux de l'Agenda 21 Athois (Mobilité, Energie, Environnement, Economie, Social,...).
- Remplissez le dossier disponible sur le site www.defricheurs.mcath.be avant le 15 mars 2013.

Pour vous aider dans l'élaboration de votre projet, une animation de découverte du développement durable et des différents enjeux pour Ath sera proposée aux inscrits.

Les prix

Les différents projets reçus feront l'objet d'une sélection par un comité d'experts, composé de professionnels du développement durable (Ecoconso, Empreintes,...).

Les lauréats recevront un appui financier ainsi qu'un suivi en fonction des actions imaginées et de la logistique.

Mise en valeur des éco-actions déjà mises en œuvre à Ath

Vous agissez déjà pour le développement durable et vous voulez partager votre expérience?



Via le site internet du projet, nous souhaitons mettre en relation ceux qui agissent déjà avec ceux qui souhaitent agir et offrir à tous des informations concrètes et des outils pratiques.

Découvrez d'ores et déjà des citoyens et associations athoises s'étant investis pour réduire l'empreinte écologique de la commune.

Vous voulez rejoindre la communauté des défricheurs?

Infos:
068/26.99.93 – vcoppens@mcath.be ou
surfez sur le www.defricheurs.mcath.be

TOURISME, LECTURE ET CULTURE

Université du Temps Disponible

UTD

L'UNIVERSITE DU TEMPS DISPONIBLE

L'UTD s'adresse à ceux qui savent que nous n'avons jamais fini d'apprendre et qui souhaitent mieux connaître le monde et mieux comprendre la société par le biais de rencontres avec d'éminents passionnés.

CONFÉRENCES**les mardis à 14h30 au Palace**

18/09/12: *Le réveil du religieux sur fond de crise économique. Le printemps arabe, l'euro, le gaz* - Jacques Rifflet

09/10/12: *Les Pays Baltes* - Jean-Claude Herman

23/10/12: *Jeux d'ici et d'ailleurs, jeux d'hier et d'aujourd'hui* - Michel Van Langendonck

06/11/12: *Louis II de Bavière, de l'histoire au mythe* - Daniel Leclercq

20/11/12: *Venise et l'Orient* - Charles Henneghien

11/12/12: *Turin et la dynastie de Savoie* - Karine Debbaut

UNIVERCINÉ DU TEMPS DISPONIBLE**les mardis à 14h30 au Cinéma L'Écran**

16/10/12: *Adieu Berthe ou l'enterrement de mémé.* Comédie de Bruno Podalydès (France, 2012, 100 mn)

27/11/12: *Amour.* Drame de Michael Haneke (France, 2012, 126 mn)

Abonnement aux conférences: 30€

Entrée à la conférence pour les non-abonnés: 7,50€

Entrée à l'Univerciné: 6€

Infos et réservations:

068/26.99.99 - mca@ath.be

EXCURSIONS

02/10/12: La ville de Furnes et les biscuits Destroyer

13/11/12: La ville de Malines et visite guidée de la Caserne Dossin

19 et 20/12/12: Paris

CLÉS POUR LA MUSIQUE**les vendredis à 9h15 au Château Burbant**

Cycle de sept conférences animées par André Van Oekel, musicologue et philologue classique diplômé de l'UCL. Les exposés sont accompagnés d'extraits musicaux ainsi que de projections audio-visuelles. Un syllabus de synthèse est remis à chaque participant au début de chaque séance. Cette saison sera placée sous le signe de l'ouverture et de l'humanisme.

Participation aux frais: 45€

05/10/12: Jeunes musiciens et grands maîtres

16/11/12: Jordi Savall, "pèlerin des cultures"

07/12/12: La musique des cathédrales: hier et aujourd'hui

Espaces de vie à **FLOBECQ**
Rue de la Crête



A VENDRE
Maisons en cours
de construction
et terrains avec
projets de construction





Vous souhaitez construire ou acquérir un nouveau logement ?
Rencontrez notre conseiller sur rendez-vous.
GSM 0478 83 07 22



THOMAS & PIRON

061 53 12 16 - www.thomas-piron.eu

September
2012

GRAND PLACE 14 - ATH
068 / 28 42 30

PLUS DE 2000
MONTURES
EN MAGASIN

Optique

HARKSEN

ATH

OUVERT NON-STOP DE 9H A 18H30 DU LUNDI AU SAMEDI



JUSQUE FIN 2012

ENFANTS ET ADOS

JUSQUE 18 ANS

-30% SUR MONTURE + VERRES*
AVEC L'ACCORD CASSE 2 ANS

AVEC LA SECONDE Paire à la vue pour 1€

A L'ACHAT DE MONTURE ET VERRES
LES GRANDES MARQUES A PETITS PRIX

-40% SUR MONTURE*

-25% SUR VERRES*

LA SECONDE
PAIRE A VOTRE VUE
POUR 1€**

* Offre soumise à conditions - Non cumulable avec d'autres avantages / INAMI / Forfaits - Grâce à la carte Privilège (gratuite)

** Choix de la lunette parmi plus de 200 modèles sélectionnés - Verres ORGA 1.5 Durcis Max sph 4 cyl 2 - Red max 30% du total

AVIP-ATH
C'est géant

Concessionnaire officiel



SKODA

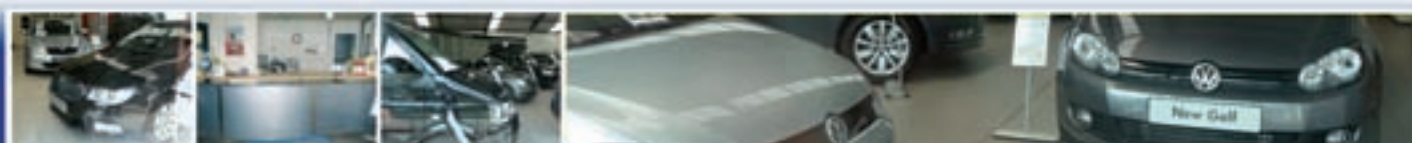

Vente et entretiens
de véhicules neufs

*

Occasions garanties

*

Carrosserie agréée
toutes assurances



AVIP - Ath - Rue des Près du Roy, 17 - Zoning II - 7800 ATH
Tel 068/26 41 41 - Fax 068/84 00 46
www.avip-ath.be



SEPTEMBRE

Je 20 septembre

Conférence

A Ath, à la salle du café "Mercier", à 15h, l'Amicale des Pensionnés Libéraux du Pays d'Ath propose, avec la contribution des Mutualités libérales, une conférence sur le thème "Mémoire et vieillissement" par Madame Ysaline Larcy, psychothérapeute.

Contact: Jacques Dorts 068/ 28.60.06 ou Guy Renonnet 0479/63.04.41

Jusqu'au di 30 septembre

Exposition

A Ath, à l'Hôtel de ville, exposition des peintures de Marisa Muzzoni.

Contact: 0498/31.33.57

Sa 22 septembre

Journée du Client

Voir rubrique Economie Emploi

Repas fromages

A Ath, à la Maison Verte, à 18h, Les Amis de la Nature organisent un repas fromages précédé d'un apéritif et suivi d'un dessert et de café.

Contact: Louise-Marie - 068/28.09.09
amisdelanature@skynet.be

Bourse aux vêtements et matériels sportifs

Voir rubrique Citoyenneté

Di 23 septembre

Voitures télécommandées

A Ath, sur le parking du square des Locomotives, de 9h à 18h, "Myc-Mac Mons/Ath" organise un challenge Toresh racing pour voitures télécommandées.

Contact: Jean-Marie Estorez

Randonnée

A Ellezelles, au départ de la Place, à 9h, Les Amis de la Nature organisent une randonnée pédestre. Le pique-nique se fera au café "Le Rallyman" sur la place de Saint-Sauveur.

Contact: Yves Duquesne - 068/84.14.96 -
amisdelanature@skynet.be - 068/28.09.09

Rallye - découverte - repas

A Mainvault, au départ des écoles communales, de 10h à 11h, l'Association des Parents de l'Ecole, en collaboration avec le Patro Saint-Paul de Mainvault, organise son 2^{ème} rallye découverte du village de Mainvault. Deux circuits promenade pédestre sont prévus. Le prix de l'inscription est de 1€ pour les adultes. A 13h, repas fromages pour le prix de 10€ pour les adultes et de 5€ pour les enfants.

Contact: Sébastien Morancé 068/64.56.96
ou smorancé@gmail.com

Ma 25 septembre

Don de sang

A Rebaix, aux écoles communales, à partir de 17h à 19h, la Croix-Rouge de Belgique, section d'Ath, organise les dons de sang.

Contact: Marie-Paule Augustyniak -
068/55.19.91

Ath en Transition

A Ath, au Château Burbant, à 19h30, Ciné - transition. Présentation d'un projet de monnaie locale athoise, le "SolAthois" par le Groupe athois du "Réseau de financement alternatif".

Contact: 068/64.65.30. ou
info@fairtradebanksystem.be

Je 27 septembre

Randonnée

A Silly, Les Amis de la Nature organisent une randonnée pédestre.

Contact: André Degransart 068/44.90.96 -
amisdelanature@skynet.be - 068/28.09.09

Ath en Transition

A Ath, au Château Burbant, de 19h45 à 22h15, Théma - transition. "Pourquoi et comment relocaliser l'économie à Ath." Une soirée d'échanges sur l'intérêt des stratégies à mettre en œuvre pour développer une économie locale robuste et vibrante en ces temps d'incertitude.

Contact: www.athentransition.over-blog.org - 068/28.68.41

Sa 29 septembre

Découverte du Quai de l'entrepôt

voir rubrique culture

Découverte de la Maison pour tous

voir rubrique jeunesse

Jogging

A Houtaing, au départ du château de la Berlière, à 15h, l'association Jogging de la Berlière organise sa 5^{ème} course dans le cadre du Challenge de l'Amicale des Courses sur route du Hainaut occidental. La course, d'une distance de 11 km, sillonnera les rues d'Houtaing et du hameau de Dameries.

Contact: Yann Ducatteuw - 068/57.28.45
ou yducatte@gmail.com

Repas de Monsieur l'Echevin Jean-Luc Faignart

A Ormeignies, à la salle Spoculo, à 12h et à 18h30, Monsieur l'Echevin Jean-Luc Faignart, avec le concours de la section PS de Moulbaix/Ormeignies, organise son souper annuel. Le menu pour les adultes sera composé de l'apéritif, du trio nordique, de rôti de porc sauce au poivre vert ou forestière et gratin dauphinois pour le prix de 15€, et pour les enfants, il sera composé d'une pêche au thon, de rôti de porc sauce au poivre vert ou forestière et gratin dauphinois pour le prix de 8€. Les bénéficiaires feront l'objet d'une affectation aux œuvres sociales et éducatives.

Contact:
Jean-Luc Faignart - 0473/61.35.48 ou
Michel Frédéric - 0476/21.60.46 ou
Philippe Brotcorne - 0473/92.40.14

Rentrée académique

A Ath, au Grand Salon de l'Hôtel de ville, à 18h, la Junior Chamber International organise sa rentrée académique.

Contact: *Guillaume Wellens - ath@lajeunechambre.be*

Découverte de la Maison pour Tous

Voir rubrique Social, Jeunesse

Sa 29 et di 30 septembre

Repas

A Isières, aux écoles communales, la Jeunesse Sportive Isiéroise organise un repas aux moules.

Contact: *Michel Desmarlières*

Séjour

A Ath, au départ d'Ath, Les Amis de la Nature organisent un week-end à Wiltz. Le logement est prévu à l'Auberge de Jeunesse de Wiltz dans des chambres de 4 personnes. Séjour en demi-pension. Le prix est fixé à 70€.

Contact: *amisdelanature@skynet.be - 068/28.09.09*

Di 30 septembre

Compétition de natation

A Ath, à la piscine communale, toute la journée, les Marsouins organisent une compétition de natation longues distances.

Contact: *Patrice Matthys - 068/28.31.41*

Repas

A Ath, à la salle Georges Roland, à 12h30, l'Amicale des Pensionnés socialistes d'Ath organise la journée des pensionnés. Au menu, l'apéritif, tartes et pâtisseries, café. L'entrée et le goûter sont gratuits pour les membres et est fixé à 6€ pour les sympathisants. Par tradition, les membres reçoivent un cadeau.

Contact: *Jacques Laloy - 068/65.74.07 ou Oscar Laloy - 068/28.22.07*

OCTOBRE

Lu 1^{er} octobre

Don de sang

A Ath, dans les locaux du C.P.A.S., situé rue Maria Thomée, à partir de 15h à 19h, la Croix-Rouge de Belgique, section de Ath, organise les dons de sang.

Contact: *Marie-Paule Augustyniak - 068/55.19.91*

Je 4 octobre

Tests de sirène autour d'entreprises Seveso

La Direction Générale de la Sécurité civile du Service public fédéral Intérieur porte à la connaissance de la population que des opérations de tests des sirènes électroniques situées à proximité des entreprises Seveso sont régulièrement effectuées. Ainsi, un test aura lieu ce jeudi, les sirènes seront actionnées entre 11h45 et 13h15. Cela se traduit par un son modulé strident qui est répété après une brève interruption. Un message parlé "signal d'essai" sera ensuite diffusé par les haut-parleurs de la sirène. Pas de panique donc!

Contact: *www.centredecrise.be*

Ve 5 octobre

Don de sang

A Meslin-l'Évêque, aux écoles communales, à partir de 16h30 à 19h, la Croix-Rouge de Belgique, section de Ath, organise les dons de sang.

Contact: *Marie-Paule Augustyniak - 068/55.19.91*

Sa 6 octobre

Repas

A Meslin-l'Évêque, aux écoles communales, à partir de 19h, l'équipe éducative organise un repas d'automne. Au menu, apéritif, spaghetti, dessert pour le prix de 10€ pour les adultes et de 7€ pour les enfants.

Contact: *Sophie Scruel - 068/28.23.17
Ecole de Meslin - 068/57.21.07
Laurent Sauvage - 0477/51.27.85*

Repas des Conseillers communaux Mesdames Cécile Dascotte, Laurence Nasdrovisky et Monsieur Laurent Biltresse du groupe FORUM

A Ligne, aux écoles communales, dès 18h30, les Conseillers communaux Mesdames Cécile Dascotte, Laurence Nasdrovisky et Monsieur Laurent Biltresse, du groupe Forum, organisent leur 3^{ème} banquet. Le prix est fixé à 12€ pour les adultes et à 6€ pour les enfants.

Contact: *0476/64.25.94 ou 0476/26.66.52 ou 068/28.66.98*

Souper de l'école

A Rebaix, aux écoles communales, à 19h, l'équipe éducative organise un repas "poulet".

Contact: *Isabelle Vanoycke - 068/28.25.38*

Soirée Whist

A Ath, à la Maison Verte, à 19h30, Les Amis de la Nature organisent une soirée Whist.

Contact: *Daniel Hanuise 068/28.52.55 - amisdelanature@skynet.be - 068/28.09.09*

Repas

A Ath, à l'Institut Saint-François, dès 18h, la société Saint-Vincent Ath Pays Vert organise son 8^{ème} souper. Celui-ci sera composé de jambon à l'os braisé, de grenailles à la fleur de sel, de Mesclun et de la sauce aux 3 poivres ou sauce moutarde. Les inscriptions sont obligatoires.

Contact: *Jean-Marie Poplimont - 0475/73.19.25 ou vincentdepaulathpaysvert@gmail.com*

Soirée Multiculturel Durable Recyclable Night

A Ath, à la salle du Quai de l'Entrepôt, dès 20h, concert et à partir de 23h, DJ et village interculturel. Le droit d'entrée est de 4€ avant 23h et de 6€ après 23h.

Sa 6 et di 7 octobre

Repas

A Isières, aux écoles communales, l'école maternelle libre Saint-Pierre organise son traditionnel repas.

Contact: *Ariane Desmarlières*

Di 7 octobre**Voitures télécommandées**

A Ath, sur le parking du square des Locomotives, de 9h à 18h, "Myc-Mac Mons/Ath" organise une initiation et un entraînement pour voitures télécommandées.

Goûter pour les Aînés

A Ath, au CEVA, le groupement "Général/Actions Atoises" organise un repas, une animation musicale et un goûter pour les aînés.

Contact: *Frédéric Detez 068/84.23.31*

Randonnée

A Ath, au départ de la Maison Verte, Les Amis de la Nature organisent une randonnée pédestre. Le guide sera Eric Lacman.

Contact: *amisdelanature@skynet.be - 068/28.09.09*

Du ma 2 au sa 20 octobre**Stage de natation**

A Ath, à la piscine communale, à 16h ou à 17h, organisation de stage de natation comprenant 10 séances pour un montant de 38€.

Contact: *068/28.31.41*

Du ve 12 au di 14 octobre**Bourse aux vêtements**

A Ath, à la salle du Quai de l'Entrepôt, l'ASBL "Mon Quartier" organise une bourse aux vêtements.

Contact: *Monique Mallet - 0476/99.63.36*

Sa 13 octobre**Concours de pêche à l'américaine**

A Bouvignies, au Vieux Chemin de Villers-Saint-Amand, 50, le club de pêche "Les Bistouilleux" organise un concours de pêche à l'américaine.

Contact: *0473/97.04.19 ou 0474/03.99.39 fb758984@skynet.be ou ou postmaster@lesbistouilleux.be ou lesbistouilleux@gmail.be*

Brocante

A Ath, sur la place du faubourg de Mons, organisation d'une brocante.

Du me 17 octobre au di 4 novembre**Voyage**

A Ath, au départ de la Maison Verte, Les Amis de la Nature organisent un voyage en Chine composé de visites et randonnées. Le prix est fixé à 2350€.

Contact: *amisdelanature@skynet.be - 068/28.09.09*

Je 18 octobre**Conférence**

A Ath, à la salle du café "Mercier", à 15h, l'Amicale des Pensionnés Libéraux du Pays d'Ath organise une conférence dont le sujet sera "Après le Far West, les villes de l'Est des Etats-Unis en passant par la Floride et Cap Kennedy" par Henri Carlier, membre de l'Amicale.

Contact: *Jacques Dorts 068/28.60.06. ou Guy Renonnet - 0479/63.04.41*

Ve 19, sa 20 et di 21 octobre**Théâtre**

A Irchonwelz, à la salle Saint-Denis, vendredi et samedi à 20h, dimanche à 15h30, le Jeune Théâtre Saint-Denis présente une comédie de Marc Camoletti intitulée "L'Amour propre". Le droit d'entrée est fixé à 7€ et est gratuit pour les moins de 12 ans.

Contact: *Daniel Viseur 0495/21.96.39*

Du ve 19 au di 28 octobre**Exposition de peinture**

A Ath, à l'Hôtel de ville, en la salle des Pas Perdus, exposition des œuvres de M. Jacques Scohier.

Sa 20 octobre**Conférence**

A Ath, au Musée d'Histoire et de Folklore, à 15h, le Cercle Royal d'Histoire et d'Archéologie d'Ath propose une conférence sur "La Belgique gauloise" par Eugène Warmenbol, professeur à l'Université libre de Bruxelles.

Contact: *Adrien Dupont - 068/26.92.30*

Concert de gala

A Ath, à la salle Georges Roland, à 19h30, l'Harmonie Royale Union de Lorette organise son concert de gala. En première partie, l'Harmonie Union de Lorette se produira avec la Chorale Rencontre. En seconde partie, l'Orchestre d'Harmonie l'Art Musical de Guise (France) ravira les spectateurs.

Contact: *Jean-Christophe Mourin - 0497/33.22.22*

Remise des prix du concours de pêche

A Ligne, au café "Chez Sam", le club de pêche "Les Bistouilleux" organise la remise des prix suivie d'un repas.

Contact: *0473/97.04.19 ou fb758984@skynet.be et 0474/03.99.39 ou postmaster@lesbistouilleux.be ou lesbistouilleux@gmail.be*

Halloween

A Mainvault, aux écoles communales, l'équipe éducative organise des activités et un repas sur le thème d'Halloween.

Contact: *Mme Meulewaeter - 068/64.60.31*

Sortie mycologique

A Grandglise, au Relais du Fayt, à 14h, Les Amis de la Nature organisent une ballade et une cueillette de champignons avec l'aide de Michel Depotte, guide-nature. La journée se termine par un repas.

Contact: *amisdelanature@skynet.be - 068/28.09.09*

Sa 20 et di 21 octobre**Brocante**

A Ath, au CEVA, la SPRL DDS organise une foire des brocanteurs.

Contact: *Dominique Deschuymere - 0475/90.03.73*

Repas des Carabiniers

A Isières, aux écoles communales, les Carabiniers du 8^{ème} Régiment d'Infanterie légère organise un repas.

Contact: *Corine Troessaert 0479/55.87.27*

Di 21 octobre

Repas

A Meslin-l'Évêque, aux écoles communales, l'Amicale des Pensionnés Socialistes organise son traditionnel repas.

Voitures télécommandées

A Ath, sur le parking du square des Locomotives, de 9h à 18h, "Myc-Mac Mons/Ath" organise une course open club de clôture de la saison outdoor pour voitures télécommandées.

Je 25 octobre

Ath en Transition

A Ath, au Château Burbant (à confirmer), de 19h45 à 22h30, Ciné – transition. Le film "Le pouvoir de la collectivité", sera suivi d'un échange avec des étudiants de l'école d'agriculture d'Ath (HEPH-Condorcet) qui témoigneront de leur voyage à Cuba en avril 2012. En 1990, Cuba a dû s'adapter très rapidement à des pénuries de pétrole. A ce titre, observer et analyser leur expérience nous est utile alors que nous entrons dans la fin de l'ère du pétrole abondant et bon marché.

Contact: 068/28.68.41. ou www.athentransition.over-blog.org

Du ve 26 octobre au di 4 novembre

Cirque

A Ath, sur le site de l'Esplanade, représentations du cirque Firmin Bouglione.

Sa 27 octobre

Repas

A Isières, aux écoles communales, les Cheveux d'Argent organise son traditionnel repas.

Contact: Guy Starquit - 0475/57.74.86

Marche de l'horreur

A Mainvault, au départ des écoles communales, la Fanfare Royale Sainte-Cécile organise la marche de l'horreur.

Contact: Pascal Monnier - 068/84.05.85

Sa 27 et di 28 octobre

Repas

A Ghislenghien, aux écoles communales, la société de Balle Pelote Renouveau organise leurs repas aux moules. Les prix sont les suivants: moule nature 16€, moule vin blanc 18€, vol au vent 12€, américain 12€.

Contact: Guy Verset 0475/65.45.32 ou Dany Goessens 0475/59.00.49

Du sa 27 octobre au sa 3 novembre

Voyage

A Ath, au départ de la Maison Verte, Les Amis de la Nature organisent une semaine de randonnées dans le Bas-Rhin. Le logement est prévu dans une maison des Amis de la Nature.

Contact: amisdelanature@skynet.be - 068/28.09.09

Du ma 30 octobre au sa 17 novembre

Stage de natation

A Ath, à la piscine communale, à 16h ou à 17h, organisation de stages de natation comprenant 10 séances pour un montant de 38€.

Contact: 068/28.31.41

Me 31 octobre

Halloween

A Isières, aux écoles communales, le groupement "Animation des Générations Isiéroises" organise une fête d'Halloween.

Contact: Elodie Dubois - 0474/55.62.62

NOVEMBRE

Ve 2 novembre

Concours de manille

A Isières, aux écoles communales, la Royale Fraternelle Isières organise son traditionnel concours de manille.

Contact: Olivier Auglaire - 068/84.16.61

Hommage à la famille d'Oultremont

A Houtaing, Les Trésors de la Chamade organisent un hommage à la famille d'Oultremont. Programme de la journée:

- À 15h, à l'église Saint-Quirin, messe pour les défunts chantée par Sylvie Vieren (soprano) entourée de musiciens
- À 16h, au cimetière, bénédiction solennelle et hommage aux défunts
- À 16h30, au Mausolée, ouverture exceptionnelle de la chapelle en hommage à la comtesse Clémentine d'Oultremont et sa famille.
- Intermède musical et chant à la chapelle avec Sylvie Vieren et un violon.
- À 17h30, à l'église, conférence ayant pour titre "L'inventeur de la fête des morts: Saint-Odilone de Cluny (vers 962 -1048) par Monsieur Christian Cannuyer, historien athois, licencié en histoire, licencié en orientalisme, docteur en égyptologie.
- Un droit d'entrée de 5€ sera demandé
- À 19h, verre de l'amitié et tuiles d'Houtaing

Contact: 0494/58.05.63

Lu 5 novembre

Don de sang

A Ath, dans les locaux du C.P.A.S., situé rue Maria Thomée, à partir de 16h, la Croix-Rouge de Belgique, section de Ath, organise les dons de sang.

Contact: Marie-Paule Augustyniak - 068/55.19.91

Ve 9 novembre

Concours de manille

A Ath, à la salle G. Roland, à 19h30, le Rotary Club Lessines présente un concert de la Force aérienne. Le prix est fixé à 20€ pour les adultes et à 15€ pour les enfants.

Contact: Pierre Seghers - 068/28.27.41 concert@rotarylessines.be

Du ve 9 au lu 12 novembre

Bourse aux jouets

A Ath, à la salle du Quai de l'Entrepôt, l'ASBL "Mon Quartier" organise une bourse aux jouets.

Contact: Monique Mallet - 0476/99.63.36

Sa 10 novembre**Repas**

A Isières, aux écoles communales, dès 19h, organisation du 15^{ème} anniversaire du géant Vauban. Le menu sera composé de l'apéritif, de jambon à la broche avec crudités ou américain et dessert. Le prix est fixé à 14€ pour les adultes (américain 12€) et à 6€ pour les enfants.

Contact: *Vincent Landa - 068/65.85.88 ou Jonathan - 0472/58.92.13 ou Pascal 068/28.69.87*

Repas

A Mainvault, aux écoles communales, la section P.S. de Mainvault organise son traditionnel repas.

Contact: *Emilie Fourdin - 068/28.39.76*

Soirée Whist

A Ath, à la Maison Verte, à 19h30, Les Amis de la Nature organisent une soirée Whist.

Contact: *Daniel Hanuise 068/28.52.55 - amisdelanature@skynet.be - 068/28.09.09*

Repas fromage

A Ath, dans leurs locaux, à partir de 19h, Les Heures Heureuses organisent leur buffet fromage et assiette anglaise. Le prix est fixé à 15€ pour les adultes et à 8€ pour les enfants de moins de 12 ans. Pendant le repas, une ambiance musicale est prévue.

Contact: *068/28.00.15*

Di 11 novembre**Marche et balle au fronton**

A Ligne, aux écoles communales, le Fronton de Ligne organise le départ et l'arrivée d'une marche ADEPS ainsi qu'un tournoi de balle au fronton.

Contact: *André De Blomme - 0477/97.53.92*

Lu 12 novembre**Don de sang**

A Ormeignies, aux écoles communales, de 16h30 à 19h, la Croix-Rouge de Belgique, section d'Ath, organise les dons de sang.

Contact: *Marie-Paule Augustyniak - 068/55.19.91*

Me 14 novembre**Don de sang**

A Ligne, aux écoles communales, de 16h30 à 19h, la Croix-Rouge de Belgique, section d'Ath, organise les dons de sang.

Contact: *Marie-Paule Augustyniak - 068/55.19.91*

Je 15 novembre**Conférence**

A Ath, à la salle du café "Mercier", à 15h, l'Amicale des Pensionnés Libéraux du Pays d'Ath organise une conférence ayant pour sujet "De Lille à Colombey les Deux Eglises, le Général De Gaulle, une grande figure du 20^{ème} siècle", par Jean Cambier, Notaire honoraire, membre de l'Amicale.

Contact: *Jacques Dorts - 068/28.60.06. ou Guy Renzonnet - 0479/63.04.41*

Ve 16 novembre**Repas**

A Arbre, aux écoles communales, à 19h, l'équipe éducative organise un souper spaghetti.

Contact: *Isabelle Vanoycke - 068/28.25.38*

Sa 17 novembre**Conférence**

A Ath, au Musée d'Histoire et de Folklore, à 15h, le Cercle Royal d'Histoire et d'Archéologie d'Ath propose une conférence sur "La bière et l'impôt dans les villes du Hainaut à la fin du Moyen Âges" par Jean-Marie Cauchies, professeur de l'U.C.L. et aux Facultés Universitaires Saint-Louis.

Contact: *Adrien Dupont - 068/26.92.30*

Journée nationale des Champions

A Ath, au Grand Salon de l'Hôtel de ville, le Musée National des Jeux de Paume organise "la Journée nationale des Champions".

Contact: *Camille Rasson - 0475/47.40.19*

Les asticots en fête

A Ligne, aux écoles communales, les Joyeux Asticots organisent la remise des prix et un repas.

Contact: *Raymond Fontaine - 0497/20.47.57*

Repas

A Isières, aux écoles communales, le M.C Tigers organise le repas du groupe.

Contact: *Marie-France Watteau - 0477/81.66.88*

Soirée scrabble

A Ath, à la Maison Verte, à 19h30, Les Amis de la Nature organisent une soirée scrabble. La participation est de 1,5€.

Contact: *Nelly Lefebvre - 068/28.14.89 amisdelanature@skynet.be - 068/28.09.09*

Soirée

A Ath, à la salle du Quai de l'Entrepôt, organisation d'une soirée pour les jeunes par Fuse Radio dont les bénéficiaires serviront au fonctionnement de la webradio.

Contact: *Clément Abdi - 0494/90.12.79 ou clement@fuseradio.be*

Sa 17 et di 18 novembre**Exposition**

A Ath, au CEVA, l'Association Hennuyère des Eleveurs de Canaris de Couleur organise sa 11^{ème} exposition.

Contact: *Yves Soyez - 068/33.57.08*

Théâtre

A Ath, à la salle Le Palace, le samedi à 20h et le dimanche à 16h, présentation d'une opérette par les Acteurs du Faubourg de Tournai.

Di 18 novembre

Souvenir

A Ath, au Château Burbant, à 11h, organisation de la Journée du Souvenir des Victimes de la Route ou Remembrance Day avec les délégués de l'APPER Hainaut (Association de Parents pour la Protection des Enfants sur la Route) et de la FEVR (Fédération Européenne des Victimes de la Route). La cérémonie de recueillement commencera par l'accueil, quelques mots sur l'origine et le cadre de la cérémonie, recueillement, dépôt de fleurs, de dessins, de mots, pour terminer par la rencontre autour du verre de l'amitié.

Contact: *Guy Adam - 068/84.25.16 ou Jacques Duhayon - 069/34.45.18*

Petits déjeuners du monde Oxfam

A Ath, au Collège Saint-Julien, n°1 rue du spectacle, de 8h à 11h, Oxfam-Magasins du monde organise un petit déjeuner issu de produits du commerce équitable ainsi que la vente de vêtements de seconde main.

Contact: *0478/70.54.22*

Petits déjeuners du monde Oxfam

A Ormeignies, à la salle paroissiale, n°2A chemin du Vert Buisson, de 8h à 11h, Oxfam-Magasins du monde organise un petit déjeuner issu de produits du commerce équitable.

Contact: *Julie Cnockaert - 068/84.02.37*

Randonnée

A Ath, au départ de la Maison Verte, Les Amis de la Nature organisent une randonnée pédestre.

Contact: *Louis 065/79.19.58 - amisdelanature@skynet.be - 068/28.09.09*

Du ve 23 novembre au di 2 décembre

Exposition

A Ath, à l'Hôtel de ville, exposition des peintures de Cécile Deltrenre

Sa 24 novembre

Dracula Marche

A Ostiches, au départ de la salle "Le Blanc Moulin", entre 17h et 21h, Les Amis de la Nature organisent leur traditionnelle Dracula Marche à la rencontre de Dracula, Lucifer, Fantomas,... Le droit d'inscription est fixé à 0,75€.

Contact: *Marie-Line Daumerie - 068/28.09.09 - lesamisdelanature@skynet.be*

Conférence

A Ath, à la salle G. Roland, Les Guides catholiques de Belgique organisent une conférence pour les membres scouts. Le sujet est la problématique de l'alcool chez les jeunes.

Contact: *M. F. Galkow - 02/538.40.70*

Assemblée générale et repas

A Meslin-l'Évêque, aux écoles communales, les Tortues Meslinoises organisent leur assemblée générale. Celle-ci sera suivie d'un repas.

Contact: *Michel Delhaye*

Repas

A Mainvault, aux écoles communales, le Mouvement des Jeunesses Socialistes d'Ath, Beloeil, Bernissart, Chièvres et Frasnes organise un repas.

Contact: *Nicolas Wallez - 0497/10.34.71*

Jogging

A Meslin-l'Évêque, au départ de la salle "La Couturelle", organisation du 32ème jogging "ATHravers la campagne"; course comptant pour le challenge ACHRO et patronnée par la Ville d'Ath. Le départ est prévu à 15h; la distance à parcourir est de 13,5km; 2 ravitaillements sont prévus sur le parcours et un à l'arrivée. L'inscription est de 3,5€ et se fait à partir de 12h30. Buvette et petite restauration.

Contact: *André Cuvelier - 0476/35.90.36*

Di 25 novembre

Saint-Nicolas

A Houtaing, à la salle de Musique, l'équipe éducative de l'école communale du village organise la fête de Saint-Nicolas.

Contact: *Mme Meulewaeter - 068/64.60.31*

Du ve 30 novembre au di 2 décembre

Concours provinciaux

A Ath, au Ceva, la société de Petit Elevage le Gouffard organise les concours provinciaux du Hainaut.

Contact: *Alain Demarbaix - 0473/41.06.31*

Du ma 27 novembre au sa 15 décembre

Stage de natation

A Ath, à la piscine communale, à 16h ou à 17h, organisation d'un stage de natation comprenant 10 séances réparties sur 3 semaines pour un montant de 38€.

Contact: *068/28.31.41*

DÉCEMBRE

Sa 1^{er} décembre

Saint-Nicolas

A Mainvault, aux écoles communales, l'équipe éducative organise la fête de Saint-Nicolas de l'école.

Contact: *Mme Meulewaeter - 068/64.60.31*

Soirée Whist

A Ath, à la Maison Verte, à 19h30, Les Amis de la Nature organisent une soirée Whist.

Contact: *Daniel Hanuise - 068/28.52.55 - amisdelanature@skynet.be - 068/28.09.09*

Soirée

A Ath, à la salle du Quai de l'Entrepôt, organisation d'une soirée ayant pour thème "Le Père Noël est un DJ" permettant de récolter et acheter des jouets destinés aux enfants défavorisés des associations et homes de la région athoise.

Contact: *Vincent Bérudia 0473/76.40.07*

Saint-Eloi

A Ostiches, à la salle "Le Blanc Moulin", les Amis Réunis organisent le traditionnel repas de Saint-Eloi.

Contact: *Christian Cobaux - 0495/19.49.12*

Sa 1^{er} et dimanche 2 décembre**Saint-Nicolas**

A Isières, aux écoles communales, l'école maternelle libre Saint-Pierre organise une fête de Saint-Nicolas.

Contact: *Ariane Desmarlières*

Di 2 décembre**Marche Adeps**

A Mainvault, au départ des écoles communales, Les Amis de la Nature organisent une marche Adeps. Des parcours de 5 - 10 - 15 et 20 km sont prévus.

Contact: *amisdelanature@skynet.be - 068/28.09.09*

Lu 3 décembre**Don de sang**

A Ath, dans les locaux du C.P.A.S., situés rue Maria Thomée, de 15h à 19h, la Croix-Rouge de Belgique, section de Ath, organise les dons de sang.

Contact: *Marie-Paule Augustyniak - 068/55.19.91*

Brocante aux jouets

A Ath, au Château Burbant, de 15h30 à 17h, la Ligue des Familles organise une brocante aux jouets. L'entrée est gratuite. Les 20 premières minutes de la vente sont réservées aux acheteurs membres de la Ligue des familles en possession de leur carte. Les vendeurs peuvent s'installer à partir de 15h. Le prix d'un emplacement sur une table s'élève à 6 euros, mais à 3 euros seulement pour les membres de la Ligue des familles (un emplacement maximum par participant). Les Réservations sont indispensables pour les vendeurs à partir du 15.

Contact: *Chantal Mollet - 068/28.01.89 (le soir)*

Ve 7 décembre**Saint-Nicolas**

A Rebaix, aux écoles communales, l'équipe éducative organise une fête de Saint-Nicolas.

Contact: *Mme Vanoycke - 068/28.25.38*

Sa 8 décembre**Goûter**

A Meslin-l'Evêque, aux écoles communales, la section APS de Meslin organise son traditionnel goûter.

Du sa 8 au di 9 décembre**Séjour**

A Ath, au départ de la Maison Verte, Les Amis de la Nature organisent un week-end à Metz. Séjour en demi-pension. Au programme, découverte de Metz, marché de Noël, vignobles, visite d'une distillerie à Marcourt et chez un viticulteur avec dégustation ou randonnée pédestre. Le prix est fixé à 80€.

Contact: *Daniel Hanuise - 068/28.52.55 - amisdelanature@skynet.be - 068/28.09.09*

Marché de Noël

A Ath, à la salle du Quai de l'Entrepôt, l'ASBL "Mon Quartier" organise un marché de Noël.

Contact: *Monique Mallet - 0476/99.63.36*

Sa 15 décembre**Conférence**

A Ath, au Musée d'Histoire et de Folklore, à 15h, le Cercle Royal d'Histoire et d'Archéologie d'Ath propose une conférence sur "L'acculturation au cinéma en ses débuts, Ath 1897 - 1914" par Adrien Dupont, Archiviste de la Ville d'Ath.

Contact: *Adrien Dupont - 068/26.92.30*

Goûter

A Mainvault, aux écoles communales, la section PS de Mainvault organise son traditionnel goûter des pensionnés.

Contact: *Tanya Vandekerckhove*

Sa 15 et di 16 décembre**Championnats de Belgique**

A Ath, au CEVA, l'Association ornithologique de Belgique organise les championnats de Belgique.

Contact: *Yves Soyez - 068/33.57.08*



LES IMMANQUABLES
PEUGEOT

JUSQU'À
7.400€*
D'AVANTAGE



PEUGEOT **TOTAL** Choisir plaisir & la sécurité.

WEEK-END PORTES OUVERTES LES 22 ET 23 SEPTEMBRE

*7.400€ d'économie = 4.280€ de remise + 1.300€ de prime de recyclage Blue2 + 1.820€ d'équipements STYLE, valable à l'achat d'une CITROËN C3 ou C4 STYLE 1.6 HDI 90, 115 ou 130, boîte manuelle. Offre soumise à conditions, valable du 1/09/2012 au 30/09/2012. Visitez www.peugeot.be.

PEUGEOT ATH AUTOMOBILES
<http://vandecasteeleath.reseau.peugeot.be>

Chaussée de Bruxelles, 229
7800 Ath
Tél. 068 28 21 31



MAXIMUM D'EMOTION

308: 3,8 - 7,4 - 98 - 171 | 3008: 4,5 - 7,1 - 117 - 189 | 5008: 4,4 - 7,0 - 134 - 177

DOMINIQUE DELFOSSE

Esplanade 11 - 7800 ATH
Tél : 068/28 26 80
Fax: 068/28 75 76
E-mail :
pascale@athimmo.be
www.athimmo.be



**Vous et moi
on se comprend,
on se connaît!**

Vente, achat et location de biens immobiliers



DOMINIQUE DELFOSSE

Bastien



Déco
E-mail : etsbastien.christine@skynet.be
www.etsbastien.be

Art de la table

Poêlerie

Tél. 068/55 15 33 - Fax 068/55 16 65
Chaussée de Grammont 36 - 7822 GHISLENGHIEN

Lundi 17 septembre 2012

ABM NEWS



BREF



Compte à terme
Certifiée
2,35 % par an
3 ans durant
GARANTEE!

* selon conditions

ABM veille sur vos finances.

ABM "Rive gauche"
Plus que quelques
appartements
disponibles ...
Tel 068/28 17 35

I
ve
er
d'
g

es
to
de

contacte les dis...
seurs et leur deman...
fres ils sont prêts à faire... en
et Ressources » (www.grach.be)
en vue de créer un groupement
d'achat d'énergie verte. Amay,
Geer, Malmedy, Pepinster, Plombières
et Visé ont déjà fait de mêm-

par la suite. A titre complètement gratuit. Seule la séance d'information inaugurale pour expliquer la démarche est payante

C'est lui qui négocie avec les fournisseurs et il touche une commission du fournisseur pour chaque contrat qu'il fait signer. « Le



... suite à une overdose ?
Le parquet de Liège a envoyé un médecin légiste sur les lieux, afin de déterminer la cause de la mort. Les conclusions définitives de ce médecin légiste ne sont pas encore connues, mais les premiers éléments dont disposent les enquêteurs laissent supposer que le quadragénaire aurait succombé à une overdose. (b)

CHERATTE
Trois tonnes de cuivre volé...
Trois tonnes de cuivre qui avaient été volées, ont été retrouvées sur les lieux d'un accident samedi sur l'autoroute E25 Liège-Maastricht, à hauteur de Cheratte. Peu après 6 heures du matin, une conductrice qui s'était endormie au volant, a heurté une camionnette immatriculée en France. Les deux individus qui se trouvaient à bord de la camionnette ont pris la fuite à pied.

... dans une camionnette accidentée
La conductrice était en état de choc, mais elle n'était pas blessée. La police a constaté que la camionnette contenait trois tonnes de cuivre. Une enquête menée en région liégeoise a per-



Christophe



Jennifer



Thierry



Marie



Olivier



Place de la Libération 12 - 7800 ATH - Tél Assurances 068/28 17 35 - Tél Banque 068/57 08 50
www.abmulti.be - info@abmulti.be