



La Vie Athoise

Juin 2018

149

Bulletin
Communal
Trimestriel



FÊTE DE LA MUSIQUE

& 29^e Nocturne de l'été

JOURNÉE DU MIEL



Travaux &
Environnement

LES STAGES



Jeunesse &
Social

LA DUCASSE D'ATH



Dans
ma ville

I LOVE ATH À VÉLO



Tourisme &
Culture

UN STYLE ÉPOUSTOUFLANT, UNE SÉRÉNITÉ TOTALE.



ABOVE & BEYOND



TEMPORAIREMENT : 5 ANS DE GARANTIE SUR LES VÉHICULES DE STOCK.

Le style incomparable et le luxe haut de gamme des Land Rover les rendent désirables. Elles le sont plus encore actuellement. Jusqu'au 30 juin 2018, tous nos modèles de stock sont assortis d'une garantie de 5 ans* au lieu de 3. Il y a déjà un Land Rover à partir de 35.100 €. Rendez-nous visite sans tarder et découvrez toute notre offre.

Land Rover Tournai

Chaussée de Renaix 404, 7540 Tournai - T. 069/85.82.44 - www.landrovertournai.be

2,8-12,8 L/100 KM – 64-294 G/KM CO₂ (selon la norme NEDC).

*3 ans de garantie constructeur + 2 ans d'extension (Land Rover Comfort). Informations environnementales [AR 19/03/04]: landrover.be. Donnons priorité à la sécurité. Toute utilisation du véhicule "hors route" doit être faite dans le respect des règles de la circulation et de la nature.

UN STYLE ÉPOUSTOUFLANT, UNE SÉRÉNITÉ TOTALE.



TEMPORAIREMENT : 5 ANS DE GARANTIE SUR LES VÉHICULES DE STOCK.

Le style incomparable et le luxe haut de gamme des Jaguar les rendent désirables. Elles le sont plus encore actuellement. Jusqu'au 30 juin 2018, tous nos modèles de stock sont assortis d'une garantie de 5 ans* au lieu de 3. Il y a déjà une Jaguar à partir de 36.050 €. Rendez-nous visite sans tarder et découvrez toute notre offre.

Jaguar Tournai

Chaussée de Renaix 404, 7540 Tournai - T. 069/85.82.44 www.jaguartournai.be

THE ART OF PERFORMANCE

4,1 – 11,3 L/100 KM. CO₂: 106 – 269 G/KM (selon la norme NEDC).

*Programmes Jaguar Care & Jaguar Comfort : 3 ans de garantie constructeur + 2 ans d'extension (kilométrage illimité), 3 ans d'assistance et entretiens programmés (limité à 100.000 km sur E-PACE et F-TYPE). Informations environnementales [AR 19/03/04]: jaguar.be. Donnons priorité à la sécurité.

Pour recevoir La Vie Atoise

La Vie Atoise sort habituellement
4 numéros par an: mi-mars, mi-juin,
mi-septembre et fin novembre.

- Elle est distribuée gratuitement dans toutes les habitations de l'entité.
- Des exemplaires gratuits sont disponibles à l'Office du Tourisme et à l'Administration communale d'Ath.
- Les amies et amis d'Ath qui n'habitent pas l'entité, peuvent s'abonner aux dix prochains numéros de La Vie Atoise. Il suffit de verser 10€ au compte BE41 091-0003570-10 de l'Administration communale de et à 7800 Ath, en indiquant lisiblement et complètement son nom et son adresse, et en mentionnant: "Abonnement à La Vie Atoise". Si le paiement est fait pour un tiers, il y a lieu de le communiquer très clairement.
- La Vie Atoise est également accessible sur le site Internet de la Ville d'Ath: www.ath.be.

La Ville d'Ath ne peut être tenue pour responsable des contenus transmis par les associations, commerces...

Ont collaboré à la réalisation de ce numéro:

Florence Adam - Catherine Baert - Jean-Marc Barez - Florent Botte - Marie Chariot - Véronique Desmet - Caroline Dobchies - Laurent Dubuisson - Marc Duvivier - Marc Lacman - Aurélie Lambert - François Minet - Catherine Monfort - Bruno Rodens - Stéphanie Romero - Sarah Studer - Luc Van den Eynde

Photos:

Dominique Dupont - François Minet - Luc Van den Eynde

LE BUDGET TOUT COMPTE FAIT • PAGES 4 À 7

TRAVAUX & ENVIRONNEMENT • PAGES 9 À 27

- Enfin une solution pour l'ASBL Le Clos – la Fermette
- La fibre optique en pleine expansion
- Nouvelles corbeilles dans le centre-ville
- Rebaix: le bassin d'orage
- Bonne nouvelle pour nos nageurs et le personnel de la piscine
- Deux pas de géants pour l'Office de Tourisme et l'Espace gallo-romain
- Quoi de neuf avec la passerelle de la Sucrierie?
- Les terrains de foot de la JS Meslin
- Dans les écoles, rien n'est laissé au hasard
- A Gibecq, cure de jeunesse au village
- Nouveaux investissements en gare d'Ath
- Ambassadeurs de la Propreté, les Atois s'engagent
- Magnifique résultat pour la lutte contre le déchet
- PAED en construction
- Quatrième journée du miel
- Collecte des déchets et des immondices

ECONOMIE • PAGES 29 À 35

- Une carte des producteurs locaux
- Nouveaux commerces

DOSSIER SPÉCIAL • PAGES 37 À 39

- Fête de la musique

DANS MA VILLE • PAGES 41 À 59

- La Ducasse d'Ath
- La restauration du Cheval Bayard
- Ambiorix et la Ducasse d'Ath
- La chorale Rencontre accède au titre de société Royale
- Les matchs des Diables sur écran géant
- Création de l'Union Picarde Commandoparachutiste (Association Patriotique) Ath
- Un second Partenariat Local de Prévention (PLP) à Ath
- Les ducasses des villages & faubourgs
- Les noces

JEUNESSE & SOCIAL • PAGES 61 À 80

- L'école communale, j'y suis bien!
- Académie de musique d'Ath
- Soutien scolaire: le RAIL
- À Fond la Forme" Plaines de jeux communales
- Stages d'été
- La Babillarde engage
- 15 juin Journée mondiale de lutte contre la maltraitance des personnes âgées.

TOURISME & CULTURE • PAGES 81 À 98

- Sortie d'une WAPIBOX pédestre
- I love Ath a velo
- Dis Manibus Tombes sous la loupe
- Lire dans les parcs
- Triennale de l'art et du vegetal
- La Maison Culturelle d'Ath

AGENDA • PAGES 95 À 49



**Ce bulletin est réalisé par la sprl REGIFO Edition
rue St-Roch 59 — Fosses-la-Ville**
Nous remercions les annonceurs pour leur collaboration à la parution de ce trimestriel. Nous nous excusons auprès de ceux qui n'auraient pas été contactés.
Si vous souhaitez paraître dans le prochain numéro,
contactez-nous au **071/74.01.37** ou faxez au **071/71.15.76**.
Votre conseiller en communication: **Mr Luc Wautié -Gsm 0475/51.49.74-**
se fera un plaisir de vous rencontrer.
info@regifo.be

Editeur responsable:
Marc Duvivier

Réalisation:
sprl REGIFO Edition
Rue Saint-Roch, 59
5070 Fosses-la-Ville
071 74 01 37 – 071 71 15 76

Mise en page:
Fred Cobaux / Kathy Lecocq
Avenue Jouret, 39
7800 Ath
0475 86 45 95 – 068 84 24 75



Ville d'Ath

Val de Dendre

Le budget tout compte fait

Comment se comportent les finances de notre ville ?

Elles ne se sont pas dégradées, comme le montre l'évolution des résultats de la dernière mandature:



Le résultat global est passé de 7.011.000€ en 2012 à 7.232.000€ au compte 2017, soit une amélioration de 3%.

Il n'y a pas de trou de 5 millions comme parfois annoncé en d'autres lieux.

Le budget est une prévision des dépenses et des recettes pour l'exercice 2018.

Les dépenses sont réparties en quatre pôles distincts: le personnel, le fonctionnement, la dette et les transferts.

Elle résulte des investissements consentis pour que la ville mue dans le bon sens et pour que les conditions propices au développement économique (agriculture, entreprises, commerces) et culturel soient réunies.

Ces investissements ont concerné les routes, la rénovation et la revitalisation urbaine, les écoles, l'économie, la culture, les sports, la mobilité, les espaces verts, l'environnement, etc.

Cette dette est en outre instable: allongée à plusieurs reprises, elle comportait aussi des emprunts "bullet": Dans cette forme particulière de crédit, pendant toute la

durée du contrat, vous ne payez que les intérêts sur la somme empruntée. Le capital se rembourse en une fois à l'échéance.

Cette forme de crédit crée toutefois des pics de remboursement importants. Des corrections ont été apportées pour gommer ces pics, mais il subsiste des renflements à passer entre 2019 et 2023.

Durant la mandature, les charges (intérêts et remboursement de capital) passent de 6.535.518,50€ en 2012 à 6.979.291,82 en 2017, soit 240€/habitant par an, ou 20€ par mois; l'équivalent de deux paquets et demi de cigarettes.

Au cours de la mandature, la fin du premier emprunt d'assainissement, une gestion active de la dette, des taux d'intérêt bas ont permis de limiter la croissance des charges.

Le fonctionnement

Globalement, ces dépenses augmentent de 6% par an durant cette mandature.

Des efforts ont été consentis pour réduire les coûts de fonctionnement. Le budget 2018 et le plan de gestion qui l'accompagnent participent de cette démarche. Mais au quotidien, il faut faire face à l'entretien des voiries et du patrimoine, à l'inflation des prix, aux nouveautés qui s'imposent à la commune, comme l'interdiction des pesticides; et ce n'est que normal.

En 2012, les dépenses de fonctionnement étaient de 6.681.198,39€ et elles sont de 6.651.100,20€ au dernier projet de budget de l'exercice 2018.

Voici quelques évolutions marquantes entre 2013 et 2016:

- L'entretien des bâtiments (+125.000);
- Le traitement des déchets (+115.000);
- L'éclairage public (+107.000);
- L'électricité (+48.000);
- L'eau (+33.000);
- Les frais de correspondance (+33.000);
- La mise en place d'une politique pour les sans-abri (+30.000);
- Les frais de formation du personnel, notamment les permis de conduire (17.000).

Et positivement:

- La réduction des frais de combustible: prix et remplacement des chaudières au mazout (-82.000);
- Les carburants: réduction du prix (-49.000);
- La téléphonie restructurée (-15.000);
- Les frais de déplacement du personnel (-8.000).

Le personnel

Au budget 2018, les dépenses s'élèvent à 17.099.457,97 € contre 15.412.660,59€ en 2012, soit 1.686.797,38€ en 6 ans.

En moyenne, les dépenses augmentent de 1,8% au cours de la période, ce qui paraît très raisonnable.

Il faut attendre 2014 pour profiter des effets pleins du plan de gestion de 2013 (réduction des effectifs et suspension de la prime de fin d'année) et ensuite du saut d'index décidé par le Gouvernement qui perdurera jusqu'à la mi-2016.

Les dépenses repartent à la hausse à partir de 2016 (+3,7%/2015).

C'est le résultat de différents facteurs, comme le retour de l'indexation des salaires, la suppression des plus petites échelles barémiques, remplacées par des échelles plus avantageuses, etc.

Du côté des effectifs, voici ce qui ressort des statistiques de volume de l'emploi:

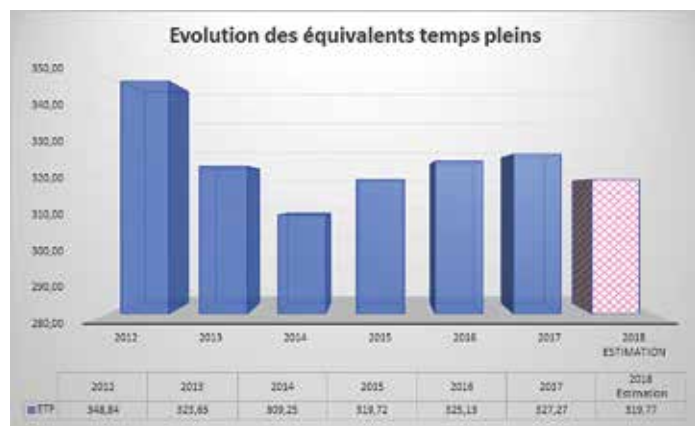

Durant la même période, on notera aussi:

1. Le transfert des pompiers à la zone de secours (-5 unités).
2. La reprise des activités de Vinci Park (+ 4 unités).
3. Le renforcement des activités éducatives dans l'enseignement et à l'académie (+9 unités).
4. Le recrutement nécessaire pour l'entretien des espaces verts sans pesticides (+2 unités).
5. L'obligation de créer un service de prévention pour la sécurité et le bien-être au travail (+1).
6. Le changement de statut du directeur de l'abattoir (-1 unité).
7. Le recrutement d'un agent pour les gens du voyage, financé par la Région wallonne.

À travers ces départs et ces arrivées, pour de nouveaux services et des reprises de secteurs, l'effectif s'est étoffé d'une bonne dizaine de personnes.

Sur l'ensemble de la mandature, la faible évolution de la masse salariale s'explique aussi par une réduction des effectifs en 2013.

Aujourd'hui, les emplois sont garantis par des CDI et tous les agents exercent leurs missions de service public avec professionnalisme.

Les transferts ("subsides" accordés par la commune)

Qu'est-ce qu'une dépense de transfert?

La ville, vous toutes et vous tous, est une structure "mère", solidaire d'autres entités associées comme le CPAS, la zone de secours ou la zone de police.

Lorsque les comptes de ces "filiales" ne sont pas équilibrés, il est fait appel à la mère nourricière. Telle la louve venue au secours de Romulus et Rémus, la commune est appelée à contribuer au financement des entités consolidées pour équilibrer leurs budgets.

LE CPAS

En fonction des besoins de la population, le Centre sollicite, chaque année, une dotation de la part de la ville. Celle-ci est passée de 1.265.000€ en 2012 à 3.655.000€ en 2018, soit une hausse de 288%.

La ville couvre ces besoins par un transfert vers le CPAS.

Le CPAS occupe 312 personnes et le volume de l'emploi a peu varié ces dernières années; pourtant les tâches sont plus délicates et nombreuses.

Les synergies entre la ville et le CPAS sont très nombreuses: un seul centre téléphonique et informatique, un seul service de prévention, des outils techniques communs, etc. L'entraide n'est pas que dans les chiffres.

Par ailleurs, l'abandon des nominations de fonctionnaires imposé par la Région Wallonne a provoqué un déficit de cotisations. Les problèmes de financement des pensions des statutaires qui s'ensuivent, ont nécessité la création d'un mécanisme de correction: la cotisation de responsabilisation. **Cette dernière pèse aujourd'hui lourdement sur les budgets du CPAS et de la commune.**

LA ZONE DE POLICE MONO-COMMUNALE

Une excellente police dont la qualité est reconnue (EFQM) et comportant 66 agents de police, inspecteurs et commissaires, ainsi que du personnel administratif et technique.

La police dite intégrée doit trouver des moyens pour faire face à ses dépenses. L'État fédéral apporte sa contribution, mais il a désinvesti d'environ 7,5% en 6 ans. Il fait aussi parfois appel aux zones locales pour pallier son manque d'effectifs.

Ici aussi, comme pour le CPAS, c'est vous toutes et tous, au travers du budget de la ville, qui venez équilibrer le budget de la police pour lui permettre de rencontrer ses besoins.

On est passé de 3.364.000€ en 2012 à 3.373.000€ en 2018. La situation est donc assez stable

LA ZONE DE SECOURS

Le service d'incendie est aujourd'hui englobé dans une zone de secours pluri-communale.

Depuis 2015, les services de secours de Wallonie picarde sont donc réunis.

Une nouvelle caserne sera construite pour Ath et Lessines. Les bâtiments athois de l'actuelle caserne seront investis par le service des espaces verts.

La contribution de la Ville d'Ath était de 1.132.000€ en 2015, soit un peu plus de 39€/habitant. En 2018, elle atteindra 1.492.000€, soit 51€ par habitant. Cette répartition égalisera les apports des citoyens dans l'ensemble des communes de la zone.

LES FABRIQUES D'ÉGLISES

Pour faire face aux rémunérations du personnel et assurer l'entretien et les dépenses courantes des paroisses (voire à certaines dépenses exceptionnelles parfois), les fabriques font appel à la commune également.

Une organisation gérée en cluster a permis de stabiliser les apports de la ville aux alentours de 250.000€ ces dernières années, entre 8 et 9€ par habitant, ou de 10.000€ par église environ.

AUTRES TRANSFERTS

La commune contribue aussi au financement d'autres institutions comme des intercommunales.

Ses interventions se sont accrues ces derniers temps, que ce soit dans le domaine du traitement des déchets (IPALLE) que de l'économie (IDETA).

Elle encourage aussi les activités de la Maison culturelle et de l'Office du tourisme qui gèrent le théâtre, les musées, le cinéma, le centre des arts de la rue, la maison des géants, etc. Ils participent également à l'organisation d'événements comme la ducasse ou les sortilèges au château.

Le montant de ces transferts représente environ 19€/habitant chaque année, soit l'équivalent de deux autres paquets de cigarettes.

EN RÉSUMÉ

Les évolutions des dépenses de transferts sont considérables dans les dernières années. Elles s'expliquent parfois par l'apparition de nouvelles structures comme les zones de police ou de secours. Mais aussi par des changements intervenus par ailleurs. Les actions du pouvoir fédéral ont, par exemple, eu des implications sur les dépenses du CPAS en termes de R.I.S.

Voici un récapitulatif des principales interventions de la commune au profit d'autres organisations.

Évolution des principales dépenses de transferts:

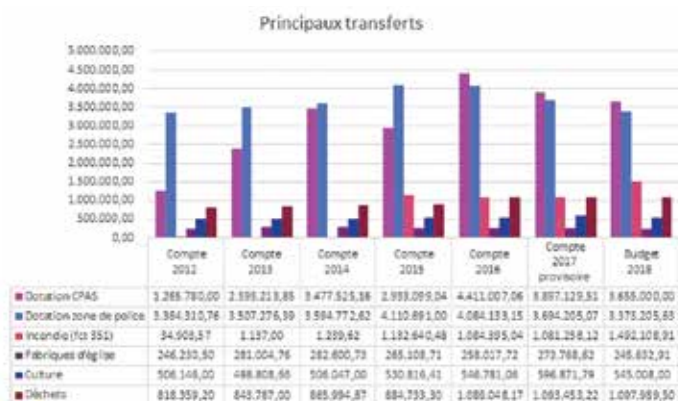

Elles augmentent en moyenne de 14,8% par an durant la période 2013-2016.

Principalement:

1. La création de la zone de secours (1.100.000).
2. La dotation au CPAS (+2.000.000 en 2016).
3. La dotation de la zone de police (+500.000).
4. Les cotisations à IPALLE pour les déchets et les Recyparcs (+200.000).
5. Les subsides à caractère culturel (+48.000).
6. Les subsides au secteur social (+35.000).
7. Les cotisations IDETA & NO TELE.

Les montants des évolutions sont extrêmement importants pour la commune qui n'a plus nécessairement la maîtrise de l'ensemble de ces dépenses. Les normes qui encadrent les services de secours, la fixation de leurs salaires, etc. appartiennent à des entités supra-communales.

Sous-jacent, entre autres, pour le CPAS, le problème du financement des pensions des agents statutaires (responsabilisation).

Les recettes ordinaires

De manière générale, on a vu la ville et les villages se développer, s'agrandir ces dernières décennies, tant sur le plan économique, urbanistique, que démographique. La population atteint aujourd'hui plus de 29.000 habitants.

L'extension de la zone d'activités économiques de Ghislenghien, la reprise des opérations de rénovation urbaine et de revitalisation du centre-ville, les projets de construction du secteur privé dans les faubourgs traduisent l'attractivité de notre commune.

Cette croissance influence également les recettes de taxes via le renforcement des bases imposables.

Les évolutions concernent notamment:

LES PRESTATIONS

Les recettes issues des prestations des services sont restées assez stables.

LES RECETTES DE FONDS ET COMPENSATIONS RÉGIONALES

Ces recettes sont passées 6.768.418,92€ en 2013, à 8.344.316,67€ en 2018, soit une progression de 1.575.897,75€.

On enregistre ici les effets de l'accroissement du nombre d'habitants, ainsi que celui des rentrées fiscales de la commune.

LA FISCALITÉ ADDITIONNELLE

L'impôt des personnes physiques rapportait 8.319.331,98€ en 2012, 9.944.080,74€ en 2018, soit une amélioration de l'ordre de -1.624.000€ en 6 ans.

Pendant ce temps, l'impôt foncier générerait des recettes de 9.712.389,87€ en 2018 contre 7.295.965,59€ en 2012. Cette progression notable de 2.416.000€ est à la fois le résultat de l'augmentation du taux de la taxe (centimes additionnels), de l'indexation fédérale de la base imposable, et de l'augmentation des revenus cadastraux (constructions et améliorations de logements, apparition de nouvelles entreprises).

Le choix a été fait de ne pas pénaliser les revenus du travail, en laissant le taux des additionnels à l'IPP inchangé depuis 2007.

Seuls les revenus de la propriété ont été davantage sollicités à travers d'un relèvement des centimes additionnels. Cette mesure représente certes une centaine d'Euros de complément par ménage environ, mais ne touche que les propriétaires.

LA FISCALITÉ LOCALE

STATIONNEMENT

Le stationnement a ramené quelque 680.000€ nets en supprimant le recours aux services du privé et en recrutant 4 agents communaux.

LES DÉCHETS

Le coût vérité (obligation pour la commune de récupérer environ 100% des coûts) a augmenté de 244.447,74€ alors que le poids moyen des déchets ménagers est passé de 187kg en 2012 à 160kg en 2018.

Cette augmentation des coûts est imputable:

1. à l'application de la taxe régionale sur les déchets;
2. à l'augmentation du coût de traitement des déchets, et notamment de leur transport.

L'ÉCONOMIE

Les taxes liées à l'économie, comme celle sur la force motrice ou sur les écrits publicitaires, ont subi les effets de la crise; les recettes en ont souffert (-90.000€). Les enseignes, en progrès de 30.000€, ne compensent pas cette perte.

L'IMMOBILIER

Les secondes résidences ou les terrains non bâtis ont rapporté d'avantage grâce à un recensement bien organisé et au passage des taux au maximum recommandé par la région en 2013.

LES DIVIDENDES

De 1.051.062,91€ en 2012, ils régressent un peu à 901.046,13€ actuellement. Ces revenus sont principalement issus des intercommunales du secteur de l'énergie (gaz-électricité). Les intérêts créditeurs sur les comptes et placements figurent ici aussi.

AUX CISEAUX D'EBENE



Nous donnons vie à vos projets :

cuisines, bibliothèques,
dressings, meubles, canapés.

OUVERT SUR RDV 0475 / 81 96 87
RUE DES PRÉS DU ROY, 4
7800 ATH



La vérité sur le plan de convergence 2018-2024

Voici ses grandes lignes

Il fut adopté le 30/04/2018 par 20 voix pour et 5 abstentions.

Il assure:

1. Les ressources nécessaires au bon fonctionnement des institutions police, zone de secours, CPAS, maison culturelle, bibliothèque, ludothèque, office du tourisme, etc.;
2. Le maintien de tous les services de qualité que requiert notre population,
 - En supprimant un poste d'Échevin;
 - Sans augmentation d'impôts et de taxes;
 - Sans licenciement du personnel de la Ville, du CPAS, de la police et des autres organes tout en garantissant son statut pécuniaire;
 - En ne remplaçant plus le personnel retraité hormis les justifications bien établies (plan d'engagement);
 - En adoptant des méthodes de travail faisant appel aux synergies, à l'intégration et la

modernisation des services (digitalisation, administration de demain);

- Sans modifier le cortège folklorique du 4^e dimanche d'août;
- En finançant l'installation d'un 3^e pilier pension pour les agents communaux, du C.P.A.S. et autres organismes;
- En recherchant des moyens de staturiser progressivement les agents du C.P.A.S., de la Ville et des autres organismes;
- En finançant la cotisation de responsabilisation des pensions décidées par l'avant-dernier Gouvernement fédéral;
- En faisant appel aux mécanismes financiers de la Région wallonne.

Pour les investissements à venir

Le plan de convergence établi de concert avec le Centre Régional d'Aide aux Communes, adopté par le Conseil communal du 30/04/2018, permettra d'assurer, sans augmenter les charges de la dette, les entretiens et construc-

tions exceptionnels pour les bâtiments (écoles, églises, plaines et bâtiments sportifs, mobilité, production et économies d'énergie, secteur économique et autres départements).

Annuellement, les Athoïses et les Athoïses pourront, selon ce plan, investir +/- 1.600.000€ auxquels on ajoutera les nombreuses interventions financières de la Région Wallonne et de la Communauté Wallonie-Bruxelles qui ont déjà fait l'objet d'accords pour:

- **La piscine.** Rénovation de l'ensemble de la structure et de son contenu, remplacement des systèmes de filtration, pose d'un plancher mobile.
- **Le Fonds Régional pour les investissements communaux accorde des subventions à concurrence de 50% pour financer voiries, bâtiments divers, etc.** Ainsi, pour 2017-2018, la Ville a un droit de tirage de 1.144.650,00€.
- **La production d'énergie.** Pose de quelque 1.500 m² de pan-

neaux solaires sur le CEVA. Le financement des travaux est largement financé par la Région wallonne. Le chantier débutera en août 2018. Objectifs: alimenter l'abattoir et ses frigos, réduire la production de CO₂.

- **Les écoles.** Le Programme Prioritaire de Travaux (PPT) nous accorde le principe d'un subside à 85% pour la reconstruction de 4 classes à Ghislenghien et, un peu plus tard, pour la reconstruction de la salle restaurant, de la cuisine, le remplacement des châssis à la rue Léon Trulin.
- **L'équipement de la zone industrielle Orientis** accordé voici quelques jours.

L'équilibre financier peut être atteint entre 2019 et 2024 MAIS les autres niveaux de pouvoir ne peuvent pas ajouter de nouvelles charges et contributions ou réduire les financements convenus envers la police et les pompiers par exemple.



GARAGE DU HAINAUT PARCE QUE CHAQUE CLIENT EST UNIQUE !

Le Garage du Hainaut vient d'achever ses traditionnelles portes ouvertes de juin, à la rue de Brantignies. Une occasion de plus de matérialiser les valeurs de la concession Citroën à Ath: sens de l'accueil, service personnalisé et efficacité dans le long terme. Pour les particuliers, comme pour les entreprises, d'ailleurs...

Au cœur de la cité depuis plus de huit décennies - avec son matricule 11, c'est l'une des plus anciennes enseignes aux chevrons du Royaume- la concession Citroën affiche toujours fièrement ses couleurs sur le même logo « géant », et ce depuis 1936 !

« L'histoire est là et nous en sommes fiers. Nous avons toujours souhaité garder cet ancrage athois, avec aussi une tradition de l'accueil et une parfaite connaissance de nos clients », explique Céline Verset, à la tête d'une équipe de 13 personnes.

Conserver un contact personnalisé et une ambiance familiale, tout en haussant le niveau d'exigences et d'organisation pour délivrer un service parfait en tous points: grâce à cette ligne de conduite professionnelle, le Garage du Hainaut a encore le vent en poupe !

UN CONTACT
PERSONNALISÉ
ET UNE
AMBIANCE
FAMILIALE

DES SERVICES QUI FONT LA DIFFÉRENCE

Ce leitmotiv se décline également dans les services proposés aux indépendants, PME et gestionnaires de flottes. « Un autre exemple: nous savons que nos clients indépendants ne peuvent se passer de leur outil de travail. Alors nous mettons deux utilitaires de remplacement à leur disposition », poursuit la responsable du site. « Avec notre service Fleet and Pro, ils ont également un accès direct à un collaborateur dédié à 100 % aux entreprises, au travers d'un numéro gratuit -NDLR: le 0800 99 800 ».

Une telle disponibilité ne serait rien sans une gamme de véhicules utilitaires adaptée à tous les besoins des professionnels... et financièrement très abordable. « Notre Berlingo démarre à 7920 euros*, rappelle Céline Verset. Citroën propose également des Jumpy et Jumper à partir de 13.020* et 14.230 euros*, jusqu'à 17 m³ de volume utile. »

Des véhicules avec ou sans aménagements, pour lesquels l'équipe apporte le même soin de tous les instants. Car au Garage du Hainaut, chaque client, professionnel ou non... est particulier !



→ Infos : 068 27 45 45 ou www.garageduhainaut.be

*Tarif HTVA toutes primes (y compris de recyclage) et remises déduites.

Le Calvin Taverne - Karaké

Karaké tous les **Vendredis** et
Samedis à partir de 19h

Spectacle les 3^{ème} **Weekend** du **Mois**



Rue de Silly 23
7940 Brugelette
068 33 83 78
0494 42 79 90
www.LeCalvin.be
contact@LeCalvin.be
f/LeCalvinKaraoke

Bruno Scarcez
Déménagements sprl
Service Lift - Garde-meubles
0475 72 6000

Sentier Maroquin 11 - 7800 Ath
bruno.scarcez.demenagements@gmail.com



Olivier Rivière Décoration

Peintures intérieures et extérieures,
revêtements sols et murs

Devis gratuit

0495/47.42.32

Rue de la Sille, 60
7822 - Meslin - l'Evêque

olivierriviere825@gmail.com



facebook

Rue Centrale 19 - 7822 Meslin-l'Evêque - Tél. 068/ 57 21 51

www.ecib-sa.be info@ecib-sa.be

Ferronnerie, garde-corps, escaliers, portails,

motorisation, parlophonie, clôtures, structures métalliques, auvents,...



Enfin une solution pour l'ASBL Le Clos – la Fermette

Cette institution accueille les enfants en difficultés familiales, avec un personnel dévoué, dans un bâtiment situé le long de la route de Flobecq à Ostiches à proximité de la salle communale, et dans l'ancien presbytère d'Arbre.

Avec le temps, les normes d'encadrement et de fonctionnement ont évolué, et les charges sur les deux sites sont donc de plus en plus conséquentes.

Une rencontre entre M. le Bourgmestre, M. Lenfant, M. Terlynck et Mme Bagdad a mis en évidence le besoin d'un site unique, situé à proximité d'écoles, d'une gare...

La Ville d'Ath dispose à proximité de la Dendre, à côté de la salle de gym de l'ASA et du Hall Marcel Denis, face à la Brasserie Rivière, d'un terrain de plus de 15.000m².

Le Conseil communal a décidé à l'unanimité, sur proposition du Collège communal et du Bourgmestre, de vendre une partie importante de cette parcelle à l'ASBL, pour y construire un centre unique.

Enfants et adolescents disposeront de bâtiments neufs et de larges espaces avec animaux.

Après les Heures heureuses, une solution heureuse a pu être trouvée pour ces dévoués serveurs du bien-être des enfants.

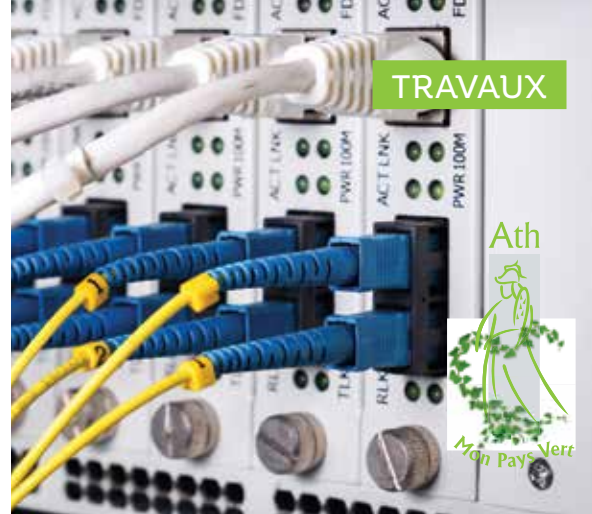

La fibre optique en pleine expansion

Depuis novembre 2015, les services communaux ont progressivement installé un réseau en fibre optique qui relie la plupart des bâtiments communaux dans le centre-ville.

Ce nouveau réseau informatique communal a amélioré considérablement la qualité et la vitesse de nos installations tout en permettant de substantielles économies d'échelle, et donc financières, notamment dans les domaines des connexions internet et de la téléphonie.

Aujourd'hui ce sont plus de 30 bâtiments qui utilisent une infrastructure réseau partagée, des serveurs communs et un central téléphonique unique.

Citons par exemple: Notre Administration, le CPAS, les Espaces Verts, la Maison des Géants, le Palace, l'académie de musique, l'abattoir, le CEVA, la Police, La piscine, nos crèches, l'hôtel de ville, l'Espace Gallo-Romain, notre bibliothèque communale, l'AJJ, le Stade des Géants, L'école de Georges Roland...

Et le challenge continue!

La firme Verixi de Mont Saint Guibert, qui est aussi notre principal fournisseur d'accès en matière de connexion internet à haut débit par fibre optique, entend mener une expérience au centre-Ville avec l'autorisation du Collège communal, en rendant accessible la fibre optique à l'utilisateur final pour les services d'internet et de téléphonie.

Les commerçants seraient concernés dans un premier temps, les particuliers l'étant dans une seconde phase.

Chaque commerce desservi pourrait également disposer d'une zone de WIFI gratuit pour le citoyen.

Cette expérience de fibre optique aboutissant directement chez l'utilisateur final placera notre Ville dans le peloton de tête des Villes connectées au haut débit, cette technologie étant habituellement réservée en Belgique aux zones d'activité économique.

Nouvelles corbeilles dans le centre-ville

Pour garder notre ville propre et accueillante, une quarantaine de nouvelles corbeilles publiques viennent compléter depuis peu le mobilier urbain au centre-ville. Pour certaines, elles sont venues remplacer d'anciennes corbeilles endommagées pour les autres elles renforcent le dispositif de propreté.

Vous les trouverez dans l'ensemble des rues du centre-ville ainsi que sur les ponts qui enjambent la Dendre. Pour l'essentiel, ces corbeilles ont été placées sur les parcours des étudiants qui relient les établissements scolaires vers l'hyper-centre ou la gare.



Il y a maintenant 180 corbeilles publiques qui couvrent l'ensemble du centre-ville historique ancien jusqu'aux portes de nos 3 faubourgs.

Pour rappel, ces corbeilles sont publiques, c'est-à-dire qu'elles sont destinées à recueillir les petits déchets de tout un chacun tel qu'un papier, ticket, emballage de sandwich, canette consommée dans la rue... et ne peuvent pas être utilisées par l'un ou l'autre qui viendrait y vider ses déchets ménagers.



Ravel: 2 passerelles rénovées

À notre demande, le SPW, service voies hydrauliques, procède à la rénovation complète de deux passerelles. La 1^{re}, dite du pont rouge (cfr photo) joint la rue des Lilas à la Place de la Libération.

Toutes les structures sont décapées, peintes... et pour fin juin, le plancher sera remplacé. Un peu plus loin, le long du chemin de halage qui surplombe le bras mort de Bilhee, à l'arrière du parc à conteneur et de la plaine à bosses, sera également remis en service, totalement rénové durant le mois de juin.

La balade qui joint la cour de Bilhee au chemin des Peupliers fait aussi l'objet d'entretiens exceptionnels.

Ainsi, les balades pédestres continuent leur développement permanent en Maffle, le Ravel, et la réserve des Bas près?

Nous vous invitons à découvrir ou redécouvrir ces points de vue, proches de chez vous.



Rebaix: le Bassin d'orage

Le projet des étangs de l'enfer, confié à l'Ipalle, est présenté à la population. Le financement de l'achat de parcelles et de la réalisation de cette vaste zone d'épanchement qui s'inscrit le long du Robier tout en respectant les aspects environnementaux bucoliques de l'endroit, est prévu.

Quant à l'étude sur le Plat Rieu et le Rieu d'Ardenne, elle est en cours. Des piézomètres ont été placés à l'initiative d'Ipalle, et dans les prochaines semaines, l'avant-projet sera aussi débattu avec la population intéressée.

Vieille dame coquette construite début des années 70, au cœur du centre-ville, à proximité immédiate des gares TEC et SNCB, et des nombreuses écoles, elle accueille 70.000 personnes par an.

Une étude a prouvé que le développement d'un nouveau centre aquatique avec un partenaire privé serait difficilement supportable par les finances des Athois et des Athoises.

Forts de ces résultats, nos services ont effectué une étude technique. La rénovation de l'infrastructure a été appréciée favorablement par Infraspport, et le Gouvernement wallon, sur proposition de Madame la Ministre De Bue, a reconnu ce magnifique projet de mutation et de rénovation de l'ensemble actuel.



Bonne nouvelle pour nos nageurs et le personnel de la piscine

Le financement est assuré par un subside de 1.600.000€ dans le cadre du plan piscine, et par une aide exceptionnelle du Centre Régional d'Aide aux Communes de 750.000€, et pour le reliquat, environ 1,1 million d'euros, à rembourser en 20 ans par la Ville, soit +/- 75.000€ par an..

Nul doute que les importantes économies d'énergie et d'eau, et l'attractivité renouvelée apporteront des économies et recettes qui couvriront le remboursement annuel de ce prêt.

Le projet fera l'objet d'une mise à niveau technique en collaboration avec Infraspport. Il pourrait être réalisé en 2019-2020.

D'ici là, quelques provisions ont été constituées pour faire face aux imprévus.

En temps voulu, les clubs, profs de gym, le personnel, les citoyens... seront associés aux réflexions complémentaires nécessaires, et aux mesures à prendre pour gêner le moins possible les utilisateurs.

Très gros investissement déjà financé par la Région Wallonne à hauteur de 1,6 millions €.





Les haleurs

Au cours de ces dernières années, les terrains situés entre la Chaussée de Mons et la Dendre, à hauteur du magasin Carrefour, couvrant plusieurs hectares et englobant la ferme Wynant ont fait couler beaucoup d'encre.

Après plusieurs péripéties, les enquêtes publiques et les autorisations accordées par les Autorités wallonnes de l'Aménagement du territoire, est venu le temps de la réalisation et de la commercialisation.

Des appartements, des maisons, une route et un ensemble constituant un petit béguinage à l'arrière de la façade conservée de la ferme sont en construction.

La route de desserte, un espace réservé au développement de la nature entre le canal et les appartements seront peu à peu aménagés.

On voit maintenant où on se dirige.

Pour répondre au problème de mobilité, chaque appartement, maison, dispose de minimum 3 espaces vélo par ménage.

Les nouveaux habitants pourront rejoindre la gare, le centre-ville, les écoles, la piscine... en vélo ou en marchant quelques centaines de mètres le long du Ravel qui longe ce magnifique ensemble.

Certes, il convient, et la réflexion est en cours, d'aménager des installations permettant de placer des vélos de valeur en toute sécurité aux divers endroits stratégiques de la ville.

Le point vélo du Square des Locomotives est également en croissance, et un marchand de cycles s'installera au Quartier de la Sucrerie.

Le Ravel relie en quelques minutes le Quartier des Haleurs, celui de la Sucrerie, deux complexes sportifs, à savoir le

Paddle d'Arnaud Ghyselings et la piste d'Athlétisme, son terrain de foot et les terrains de tennis, la piste de danse de l'ASA, un point horeca avec billard chez la famille Herman...

Ainsi peu à peu, la ville grandit de façon raisonnée, progressive, en recherchant diverses solutions aux questions telles que le climat, l'environnement, les circuits courts...



Les projet des haleurs, c'est:

- 148 appartements
- 55 maisons

8% des logements réservés aux revenus modestes.

Deux pas de géants pour l'Office de Tourisme et l'Espace gallo-romain

L'Espace gallo-romain a été totalement renové, l'ascenseur remplacé, l'accueil délogé et la Bibliothèque préparée.

Reste les châssis métalliques à remplacer par des éléments dont le style sera identique, mais où la conception permettra d'économiser de l'énergie.



À la Maison des géants, ces pertes énergétiques étaient très importantes. Les châssis et vitrages étaient d'un autre temps.

La Ville a obtenu des subventions couvrant la quasi-totalité de l'investissement de 265.000€ pour remplacer les châssis et vitrages.

L'architecte Navez, fils de sculpteur, a collaboré avec l'atelier de menuiserie Dherte et son chef, Thierry Nef.

Les travaux sont en cours, ce sera magnifique, et quelles économies dès cette année.

L'ascenseur a également été remplacé, et le reconditionnement de l'ancienne conciergerie présentera des volumes répondants aux besoins actuels.





Quoi de neuf avec la passerelle de la sucrerie?

Certains s'interrogent.
Y'aura-t-il ou non une passerelle?

La réponse est oui! Elle est commandée à un bureau d'étude liégeois, qui avec l'architecte Notté a étudié cette magnifique passerelle, qui au bas de la rue des bateliers surplombera l'écluse pour aboutir à une centaine de mètres du tunnel sous voie de la gare.

Elle sera montée entre décembre et février prochains.

Ces quelques retards sont dus à des sondages réalisés au pied des portes éclusières pour garantir la fiabilité de ces dernières et des supports de la **passerelle qui permettra aux PMR, cyclistes, piétons... du Faubourg de Mons, et même des Haleurs de gagner rapidement la gare et le centre-ville.**

Il existe déjà une liaison, c'est le tunnel sous voie situé à proximité de l'écluse du Pont Papeux (Salle du Quai de l'Entrepôt).

Ce tunnel fort utilisé peut l'être davantage encore. Une sécurisation complémentaire sera prochainement portée par les services communaux, sur les recommandations de certains Conseillers et de l'Échevin de la Mobilité.

Le quartier de la Sucrierie, quelle transformation en moins de 5 ans. La Ville a d'abord acheté les terrains avec silos et hangars à céréales longeant le canal, ainsi que les anciens bâtiments de la Sucrierie la Cigogne.

Après démolition, un appel a été lancé auprès d'investisseurs. Un magnifique dossier de revitalisation a été approuvé par le Gouvernement wallon qui a contribué à hauteur de 1,25 million d'euros.

Notre ville a par ailleurs investi dans les voiries, sentiers, espaces verts, et bientôt plaine de jeu, éclairage et aire de stationnement que l'entreprise TRBA terminera pour février prochain.

Quant aux appartements rénovés ou construits par Athenor et Thomas et Piron, ils sont pour ceux déjà construits ou en cours de construction quasi tous vendus.

Là encore, le vélo, les modes de déplacements doux, la proximité du centre sont des atouts non négligeables.

In fine, un peu plus de 600 habitants viendront renforcer les activités des commerces locaux.

Quant aux associations dynamiques du Faubourg, elles veilleront à ce que les relations sociales, culturelles et autres soient bien vécues.

À Gibecq, cure de jouvence au village

Au sein de la plus ancienne salle du foyer rural, le plafond s'est effondré. Très vite, à la demande de l'Échevin des travaux, et en accord avec le Collège, il a été remplacé

Les activités qui se tiennent à l'initiative des associations locales valaient bien cette reconnaissance.

L'ancienne maison a été rénovée ces derniers mois. Elle accueille le desservant du culte protestant. Bienvenue à lui et sa famille. La Place est plus accueillante qu'avant. Dans le cadre du chantier du chemin des Skippes, des espaces publics ont été plantés et fleuris.

Quelques années passeront et l'alignement végétal ainsi défini constituera une place complète, avec une belle église en fond de perspective.

Au chemin des Skippes, les trottoirs, bordures, filets d'eau, dispositifs de sécurité rendus obligatoires pour ralentir certains automobilistes peu soucieux des habitants du village, ainsi qu'une bonne couche d'usure et le remplacement partiel de l'égouttage constituent la majeure partie de ces 425.000€ pour lesquels la Région wallonne est intervenue à hauteur de 50%.

Merci aux habitants pour leur patience. Le chantier fut plus long suite au dépôt de bilan de l'entreprise adjudicataire. Merci au personnel communal qui a repris le travail afin de le mener à son terme.

Le village en vaut la peine avec ses différents foyers d'activités faisant appel à la production agricole, la transformation et même la préparation de plats sans oublier la vente à l'étal de produits issus de filières courtes.

Bravo pour cet esprit d'entreprendre!

Isières: rentrée scolaire assurée dans les 3 nouvelles classes

Enfin, elles remplacent les conteneurs. Parfaitement équipées, c'est un milieu d'accueil fantastique qui complètera cette école où les élèves sont sans cesse de plus en plus nombreux à suivre les cours en milieu rural, où les repas sont préparés sur place par un personnel qualifié.

Enfin, un jardin, des espaces de compostage compléteront le tout.





Dans les écoles, rien n'est laissé au hasard

Pour le Collège St Julien, une bonne séance de travail entre le Bourgmestre M. Duvivier, le PO et un propriétaire privé apportera une solution aux sorties sur la rue de la Station des élèves qui rejoindront alors directement les gares TEC et SNCB.

À la rue de l'Industrie, l'Institut St François démolit et reconstruit sans perturber le cadre de vie des riverains.

L'Institut Technique Libre projette un aménagement léger mais bien utile de ses aires de délasserment.

La Haute école Condorcet projette la construction d'une nouvelle salle aux dimensions moyennes pour les activités gymniques des élèves. Elle attend la promesse d'intervention financière de la Ministre des infrastructures sportives.



Quant à l'Athénée, il a inauguré il y a quelques mois de nouvelles classes bien utiles à l'accueil de sa population scolaire.

Pour le communal

- À l'école Georges Roland, après la magnifique salle des fêtes et les châssis, c'est un bloc sanitaire complet qui a été reconstruit.
- Au Fbg de Tournai, l'école maternelle a subi un vrai bain de jouvence au niveau de la peinture et avec l'installation d'un chalet de stockage dans la cour. Tout cela promet dès septembre un cadre de vie renouvelé en compagnie de petits animaux entretenus par le concierge.
- Au Fbg de Bruxelles Coupi et sa fanfare sont venus découvrir les nouveautés.

Dans nos villages

- à Ligne, nos peintres sont à l'œuvre.
- À Bouvignies, 2 nouvelles classes, un nouveau bloc sanitaire et une cour dégagée viennent d'être terminés.

Le personnel, les enfants et parents ont découvert tout ceci il y a quelques semaines. Un investissement d'environ 450.000€.

D'autres projets ont fait l'objet d'une demande de subsides à hauteur de 80%, et il a plu à la Communauté Française Wallonie - Bruxelles de retenir pour 2018 - 19 et 20 les investissements suivants.

- École Léon Trulin: remplacement des châssis et isolation de la toiture
- À Meslin: remplacement des châssis et isolation
- À Ghislenghien: construction de 4 nouvelles classes avec sanitaires et démolition des anciens bâtiments préfabriqués.

Il y a du pain sur la planche, du travail en perspective pour nos entreprises. Ce sont des conditions de travail et d'accueil favorables pour nos enfants et le personnel.

Ce sont des économies de chauffage, un effort pour le climat en réduisant les émissions de CO₂.

Travaux à la rue des Artisans, colonne vertébrale du parc économique

Le charroi de plus en plus important a fini par avoir raison de cette route qui a également souffert dans sa partie haute de l'explosion de 2004.

Dans sa partie basse, des ornières importantes sont apparues, rendant la circulation difficile et dangereuse.

Un projet d'investissement pour un montant de 3.210.000€ TVAC a été présenté à la Région wallonne, après avoir été voté à l'unanimité par le Conseil communal en juillet 2017.

Le développement de la nouvelle zone économique à Ghislenghien

Alors que Vandemoortele, Bakkery Industry, Pranarom, et d'autres bien installés ne cessent de se développer en offrant de nouvelles perspectives d'emplois durables, la nouvelle zone d'activité aménagée sur la moitié de la surface disponible trouve acquéreur.

C'est le cas du garage Dhaene qui a acquis des parcelles complémentaires pour développer un projet très vaste répondant aux exigences du groupe.

Bonne nouvelle

Il a plu au gouvernement wallon d'accorder un subside de 2.918.000€ pour équiper le reste de la zone orientis3. Un projet évalué à 3,8 millions d'euros et dont le solde sera couvert par Ideta.



En attendant, la Ville a investi 70.000€ pour assurer la sauvegarde de la voirie.

Les terrains de foot de la JS Meslin

Nos remerciements vont à celles et à ceux qui ont accepté de prendre en considération des avis, remarques, suggestions des habitants des rues Centrale et de la Sille.

Le projet de construction pour la JS Meslin de 2 terrains drainés, éclairés, avec vestiaires, douches... et chemin d'accès avait été voté à la quasi-unanimité par le Conseil communal.

Toutefois, l'estimation de départ d'un investissement de 600.000€ htva est passé à plus 1,2 million pour rencontrer les obligations d'infrastructure.

Le premier montant aurait pu être cofinancé à hauteur de 80%, mais dès le plafond du million dépassé, le financement éventuel est limité à 60%.

L'enquête publique a par ailleurs permis aux meslinoises et aux meslinois de s'exprimer. Les résultats furent quasi tous opposés à ce projet pour des raisons diverses mais fondées.

Entre-temps, une solution a pu être dégagée pour un second terrain à Maffle, là où les infrastructures devront juste être rénovées.

Merci beaucoup aux frères Harpigny de chez Delta Luminance.

Les dirigeants du club ont accepté de laisser de côté le premier projet trop coûteux.

Que pourraient devenir ces terrains de Meslin? Sur 1 ha, en prolongement du bois, de M. Boisdenghien, une plaine Maya de type Moulbaix.

Et sur l'autre partie, à proximité de l'école, un bâtiment équivalent à 2 maisons moyennes accueillerait les associations, la fanfare, l'école... complété par des aires de stationnement bien utiles pour l'école.

Pour le chemin d'accès, il est commandé, et le gros œuvre est partiellement réalisé.



Un nouveau souffle pour le musée de la pierre

La Ville d'Ath a mis en place une stratégie afin de revitaliser le site des anciennes carrières de Maffle, situé à 2 km du centre urbain, de le positionner comme espace vert et de loisirs et de renforcer le rôle structurant du Musée de la Pierre. Cette zone de loisirs doit devenir un espace de rencontre permettant de créer une réelle dynamique pour les habitants de ce quartier et les visiteurs extérieurs.

Le site des anciennes carrières de Maffle est idéalement situé le long du canal Ath-Blaton (RAVeL 4) qui assure une liaison vers la vallée de la Dendre, et la région flamande toute proche. La région possède un potentiel touristique important. La valorisation du Val de Dendre et le développement d'infrastructures de services contribuent également à améliorer le cadre de vie des habitants.

Le Musée de la Pierre est un outil culturel qualitatif, qui, depuis de nombreuses années, s'est donné pour objectif de conserver la mémoire de l'activité de la pierre à Maffle. Depuis plusieurs siècles, l'extraction de la pierre bleue, autrement appelée petit-granit, a été une source de développement économique. Elle a également profondément modelé le paysage du village et a fortement influencé sa sociologie.

Afin de renforcer l'attractivité de cet outil culturel, l'objectif est de pouvoir aménager une infrastructure permettant de développer l'organisation d'événements à caractère culturel ou festif.

Un partenariat public/privé a été mis sur pied afin de réaffecter l'aile droite de la maison du maître de carrière, occupée par le Musée de la Pierre. Une extension contemporaine, perpendiculaire à l'immeuble ancien, sera créée face au plan d'eau de l'ancienne carrière. Des salles polyvalentes, de dimensions différentes, seront aménagées dans le bâtiment et l'extension. Elles pourront être utilisées séparément ou simultanément en combinant les espaces selon les activités proposées. Ainsi, ces salles pourraient accueillir une jauge maximale de 200 personnes. Fonctionnellement, le projet de création de salles répond aux objectifs de la stratégie culturelle pour revitaliser le site des anciennes carrières.

Au-delà, il est également prévu d'aménager les abords du Musée de la Pierre pour créer un espace ouvert, adapté à la programmation culturelle envisagée. L'espace doit être multifonctionnel et permettre l'organisation d'événements diversifiés en plein air.



Route de Lessines, rue des matelots, avenue du bonheur, rue des sports... vaste chantier terminé pour le 15 septembre

À travers la rue des Sports, un nouvel égout collectant les eaux usées a été posé par la Société Athoise des Travaux à charge de la SPGE et de la Ville. Le profil en long de la route a été modifié. Dans les prochaines semaines, la couche d'usure sera posée.

Pour la route de Lessines qui joint le boulevard de ceinture aux limites d'Ollignies, les travaux ont repris depuis quelques jours. Ils devraient être terminés pour le 15 septembre prochain. Lourd investissement cofinancé par les promoteurs MATEXI et DCB au titre de charges urbanistiques et par le Fonds Régional d'Investissement de la Région Wallonne.

Les pistes cyclables sont aménagées. Larges, sans écueil, elles favorisent la mobilité douce entre Isières, Lanquesaint et Ath

centre. Elles doublent ainsi le Ravel que l'on peut atteindre des mêmes villages. C'est un double circuit qui permet de joindre Ath en vélo à quelques minutes et en sécurité.

Tout le long de la route, des étrangleurs de vitesse ont été placés. Ils seront plantés à l'automne prochain.

Pour la rue des Matelots, le demi-rond-point entre l'avenue du Bonheur et la rue sera construit en septembre prochain. Quelques zones sécurisées seront alors aménagées sans gêner les stationnements et les accès à la société Loiselet qui, avec le temps, s'est fortement développée le long de cette rue.

L'Avenue du Bonheur sera totalement raclée et au bout de cette dernière, côté route de Lessines, les conteneurs enterrés accueilleront le verre et les déchets organiques. C'est un investissement réalisé par IPALLE et la Ville.

Pour les nouveaux arrivants dans le quartier, une séance de rencontre a été organisée, afin que chacun se connaisse et que l'on puisse mettre au point des projets collectifs tels que jardins populaires, éléments de compostage, pistes de pétanque, etc.

Enfin, en termes de sécurité et de convivialité, la vitesse de déplacement des véhicules automobiles sera limitée partout à 30 km/h. Des contrôles seront opérés dès que la signalisation sera totalement posée au mois d'octobre ou novembre prochain.

Une bonne nouvelle aussi. Une habitante du quartier, Mme Carine DEGRÉ, est devenue la responsable du Plan Local de Prévention (voir rubrique Dans ma Ville). Nous vous invitons à la rejoindre si vous avez l'une ou l'autre question à poser concernant cette organisation.

In fine, dans le courant 2020, c'est ainsi 80 maisons, 138 appartements, un ou deux commerces de proximité, des services, des dessertes pour la mobilité douce, mais aussi pour l'usage des transports en commun – TEC, qui auront été réalisés, accueillant plus de 400 habitants.

Souhaitons la bienvenue à ceux qui sont déjà installés. Ils viennent renforcer le potentiel commercial et serviciel de la cité en habitant à quelque 900 mètres du centre-ville.

En investissant ainsi, partenaires privés et la Ville offrent les conditions pour ne pas accroître significativement les dépenses d'énergie, protéger le climat, mais encore développer de façon raisonnée une Ville, où il fait bon vivre.

Nouveaux investissements en gare d'Ath

Merci M. le Ministre BELLOT. Une bonne nouvelle pour les investissements en gare d'Ath.

Le 12 mars dernier, le Bourgmestre interrogeait M. le Ministre au sujet des différentes liaisons ferroviaires à partir d'Ath vers Bruxelles, Mons, Grammont, Tournai, ainsi que sur l'achèvement des travaux entrepris en gare d'Ath. La réponse est très positive. Déjà, depuis le 8 décembre dernier, la liaison entre Grammont-Ath-Mons bénéficie d'un gain de temps de parcours de 15 minutes.

Le week-end, les fréquences ont été doublées. Un train par heure le week-end contre un train toutes les deux heures auparavant. Enfin, pour les étudiants à destination des gares de Bruxelles et de Louvain-la-Neuve, un train "P" a été ajouté le dimanche soir. Ils

peuvent ainsi profiter d'un temps de repos familial complémentaire.

Pour la gare et les quais, le résultat est très positif. "Enfin, en ce qui concerne plus particulièrement les investissements qui seront encore consentis en gare d'Ath, un budget de 1.955.000€ est prévu pour la période 2018-2020 et sera consacré à la rénovation des quais et de leurs équipements, dans le cadre du rehaussement des quais réalisé par INFRABEL. Ce budget couvrira également l'achèvement de la dernière phase des travaux de rénovation de la gare."

Ajoutons que l'étude de remplacement des escaliers accessibles de la rue de la Station est en cours. Ces derniers seront



remplacés par une rampe permettant aux personnes à mobilité réduite de traverser l'ensemble du tunnel et de rejoindre ainsi la future passerelle qui sera installée au-dessus du canal dans le courant des mois de décembre, janvier et février prochains.



LES JARDINS ATHOIS SPRL

La taille de vos haies à partir
de 1€ le mètre linéaire (*)

(*) Forfait de 30 euros hors tva pour Ath et son arrondissement + 1 euro hors tva par mètre linéaire de haie taillée. Le forfait vaut pour une haie d'une hauteur maximale de 1 mètre et de 60 cm de large. La haie doit déjà avoir été taillée endéans les 6 mois. Elle doit être accessible et sur un sol plat. Prix hors évacuation et hors tva.

Ex: Michal habite Ath, sa haie mesure 30m de long, 1m de haut et 80cm de large. Il devra donc payer le forfait de 30 euro plus 1 euro par mètre, ce qui lui fait au total 60 euros hors tva. Si votre haie n'entre pas dans ces conditions (autres mesures, accessibilité et délai de l'ancienne taille...) ne vous inquiétez pas, nous avons un tableau de tarifications adapté à toute situation. N'hésitez pas à nous contacter.

0479 53 30 78

ENTREPRISE
Parcs & Jardins





Ambassadeurs de la Propreté, les Athois s'engagent



en s'inscrivant sur le site wallonieplus-propre.be. Chaque Ambassadeur qui s'inscrit s'engage à respecter quelques règles simples et de bon sens au travers d'une charte (utilisation des sacs reçus à bon escient, tri des déchets, sensibilisation des autres, ramasser les déchets sur la voie publique choisie,...).

À ce jour, sur le territoire Athois, 21 équipes sont inscrites et composées de 156 membres. Un grand merci à toutes ces personnes qui consacrent du temps à améliorer encore notre cadre de vie!

Depuis septembre 2017, avec le lancement par la Région Wallonne de l'opération "Ambassadeurs de la Propreté", tout citoyen peut s'engager à nettoyer tout au long de l'année, sa rue, son quartier,...



TRAVAUX & ENVIRONNEMENT

Chassis Home Services.be



21, Chemin de la Guelenne - 7060 SOIGNIES
+32 (0)67/55 38 83 - +32 (0)477/51 30 61
+32 (0)475/28 67 01

Il va falloir vous montrer quoi pour arrêter de jeter?

Ce concours photos réalisé dans le cadre de la campagne de propreté a été remporté par Léa et

Zazie avec la photo ci-dessous tant pour le prix du jury que le prix du public.





Magnifique résultat pour la lutte contre le déchet

Notre ville, comme beaucoup d'autres, a introduit un dossier en réponse à la deuxième édition de l'appel à candidatures "Communes Zéro Déchet".

Le fruit du travail de nos services environnement et autres est récompensé. La Région Wal-

lonne compte 262 communes dont 10 lauréates retenues lors de la première édition mais aucune ville ou commune de notre région.

Il s'agit maintenant, du plus jeune au plus âgé, de modifier nos comportements de consommateurs,

d'échanger nos expériences pour réduire très significativement les déchets ménagers et autres mais aussi de participer, comme la plupart d'entre vous le font, au tri et au recyclage d'un maximum d'éléments récupérables.

Nous savons que nous pouvons compter sur nos associations, les écoles, les citoyens et citoyennes pour y parvenir. Nous remercions le Ministre Di Antonio pour nous avoir accordé cette belle reconnaissance parmi d'autres.

Bruno Degand
Boucherie - Charcuterie - Traiteur

Rue de la Brasserie, 55
7812 Ligne
068/28.27.48
www.brunodegand.be

Poèlerie

Bastien

Art de la table

Déco

www.etsbastien.be
bastien.christine@etsbastien.be

Tél. 068/55 15 33 - Fax 068/55 16 65
Chaussée de Grammont 36 - 7822 GHISLENGHIEN



PAED en construction

La phase de brainstorming avec le Comité de pilotage et les divers intervenants est maintenant terminée. Le Plan d'Action est en cours d'élaboration. Mais tout est loin d'être terminé, au contraire! Il s'agit maintenant de mettre en œuvre les actions pour réduire nos émissions de CO₂ de 40% pour 2030 et pour augmenter la résilience du territoire au changement climatique.

Hé vous là-bas! Oui vous! Vous avez une idée de projet concordant avec ces objectifs? Vous souhaiteriez faire connaître votre initiative? Faites-le nous savoir et peut-être pourriez-vous apporter votre contribution à la grande aventure du PAED!

Le PAED dans les écoles communales!

À l'occasion des portes ouvertes et fancy fairs dans les écoles communales de Ligne, Georges Roland, Bouvignies, Ormeignies, Ghislenghien, Houtaing, Meslin-L'Évêque, Rebaix, Faubourg de Mons, Mainvault et Léon Trulin, les services énergie, mobilité et environnement de la Ville ont lancé une campagne de sensibilisation à destination des enfants et de leurs parents.

Le but de cette opération était donc de conscientiser les citoyens de demain aux enjeux environnementaux et climatiques et leur proposer des solutions pour réduire leur empreinte écologique. Ainsi ont été abordés les thèmes de la mobilité avec les plateformes de covoiturage, l'énergie avec les économies facilement réalisables et les informations concernant les primes de la région wallonne et enfin l'environnement avec le mode de vie (presque) zéro déchet et le compostage à l'école ou à la maison! C'était également l'occasion pour nos services de faire (re)découvrir les activités et événements organisés.

Vous trouverez la brochure PAED présentée dans les écoles sur notre site web!

Wapisol 2.0.

Après la Rue de la Fosse à Maffle, c'est au tour du quartier du Faubourg de Tournai (Rue aux Fleurs, Rue du Paradis, Rue du Canon et Rue de l'Indépendance) d'être survolé par le drone d'Ipalle. Celui-ci, équipé d'une caméra infrarouge a ainsi pu prendre des photos pour évaluer l'état de l'isolation des toitures. Un accompagnement par les services énergie et logement sera à nouveau proposé pour établir un diagnostic plus complet et pour l'analyse des devis pour les éventuels travaux.



Consultez notre site web !

Vous y trouverez nos actualités et événements, les informations et documents concernant les primes énergie et rénovation, les astuces énergies, la brochure du PAED présentée dans les écoles communales, etc.

<http://www.ath.be/paed>

CONTACT



Résultats du concours interscolaire des énergies renouvelables

Le 20 mars dernier avait lieu la présentation des projets pour le championnat interscolaire des énergies renouvelables, organisé par la Confédération Parascolaire du Hainaut. Lors de cette cérémonie, 2 écoles de notre commune ont été récompensées. L'école communale de Mainvault a obtenu le prix spécial pour le développement du concept d'économie circulaire et l'école communale de Bouvignies a reçu le prix spécial de l'engagement collectif et de l'implication.

L'école de Mainvault avait présenté un projet de réduction des déchets via la mise en place d'un compost et les enfants étaient même allés plus loin dans la réflexion puisqu'ils proposaient de récolter l'eau de pluie et de la faire passer dans un serpen-

tin placé dans le compost afin de produire de l'eau chaude grâce à la chaleur issue du processus de décomposition de la matière organique!

L'école de Bouvignies a quant à elle ciblé la mobilité douce et plus particulièrement l'usage du vélo. En effet, de nombreux élèves utilisent ce mode de transport pour se rendre à l'école. Leur projet consistait d'une part à sensibiliser les autres usagers via des panneaux indiquant leur présence et incitant à lever le pied et d'autre part à encourager l'usage de ce mode de transport.

Encore toutes nos félicitations aux enfants et à l'équipe pédagogique pour ces beaux projets!



Primes énergie et rénovation: les montants revus à la hausse!

MATURE DES TRAVAUX	Montant des primes avant le 1er mars 2018	Montant des primes depuis le 1er mars 2018
TST par le demandeur (max 100 m ² /an)	30€/m ²	60€/m ²
TST par entrepreneur (max 100 m ² /an)	30€/m ²	150€/m ²
Pompe à chaleur Chauffage ou combinée	300€	1.500€
Chauffière bois/bois à accumulation	300€	1.500€
Remplacement de menuiseries extérieures (volets de stores aléatoires ou ne respectant pas les critères d'étanchéité max 40 m ² /an)	15€/m ²	40€/m ²

Depuis le 1^{er} mars 2018, la plupart des primes énergie et rénovation ont été révisées: certaines ont doublé, triplé voire quadruplé! Vous trouverez quelques exemples de primes concernées dans le tableau ci-joint. Les conditions et modalités restent les mêmes qu'auparavant.

Attention, pour bénéficier des primes, il est absolument nécessaire de compléter un formulaire d'avertissement préalable à destination de la Région wallonne AVANT de réaliser les travaux.

Nous vous invitons à prendre connaissance de la procédure complète pour l'introduction des demandes de primes énergie et rénovation sur le site.

Vous trouverez également la brochure et le tableau avec le montant des primes sur notre site web!

Des questions sur les économies d'énergie ou sur la procédure?

CONTACT

068 68 12 30 – energie@ath.be
<https://energie.wallonie.be>

NOUVEAU: possibilité de prendre rendez-vous les lundi, mardi et mercredi soirs (entre 16h et 19h).

Réduction des consommations de l'éclairage public

Chaque année, le gestionnaire de réseau ORES nous informe sur l'état de notre éclairage public, le nombre de luminaires, la consommation, etc.

Voici les conclusions du bilan de 2017:

- En 2017, le nombre total de luminaires a été augmenté de 14 points par rapport à 2016. Cela signifie qu'en plus des nouveaux luminaires remplaçant les anciens en panne car trop vétustes ou défectueux, 14 points supplémentaires ont été ajoutés. Néanmoins, ces luminaires sont plus performants et moins énergivores. Un dimming est d'ailleurs automatique après minuit pour tout nouveau luminaire installé, ce qui garantit une utilisation minimale et plus d'économies.
- Avec les remplacements des luminaires en panne et l'ajout de nouveaux luminaires performants, la puissance totale du parc a été réduite de 19kW, soit 190 anciennes ampoules domestiques de 100W.
- L'éclairage public se déclenche automatiquement en fonction de la luminosité naturelle grâce aux horloges astronomiques. Nous avons constaté que l'année 2017 a été plus lumineuse et que l'éclairage public a fonctionné 16h de moins qu'en 2016.

En conclusion, la baisse de la puissance principalement et la réduction de la durée dans une moindre mesure ont permis de réduire la consommation de l'éclairage public de 3,6% en 1 an tout en améliorant la qualité de celui-ci!

Au total, ce sont près de 24t de CO₂ qui ont ainsi pu être évitées, soit l'équivalent des consommations de gaz et d'électricité de 6 ménages!





Quatrième journée du miel

DIMANCHE 24 JUIN

au Parc mellifère du Tardin à Moulbaix

Le Parc mellifère du Tardin, situé à la rue du pont à Moulbaix, a été inauguré le 28 juin 2015, lors de la 1^{re} Journée du Miel.

Ce Parc est ouvert à tous les citoyens sensibles à la biodiversité, en particulier aux abeilles. Petits et grands peuvent découvrir la vie de ces insectes pollinisateurs, au travers d'un parcours mêlant différents aménagements et plantations favorisant leur présence ainsi que des panneaux didactiques. On y retrouve une bande boisée mellifère* (constituée d'essences telles que saules marsaults, viornes obiers, érables champêtres), des parcelles de prairies joliment fleuries et colorées, permettant d'abri-

ter davantage d'espèces animales, une haie également mellifère (prunelliers, aubépines monogynes, fusains d'Europe, troènes communs, cornouillers sanguins, viornes lantanes), une ruche, un verger (pommiers, cerisiers, pruniers, poiriers,...), une mare, un pierrier fournissant abri et nourriture aux abeilles et aux reptiles. Tout au long du sentier, des panneaux illustrés dispensent des informations sur les abeilles (leur histoire, l'identification des différentes espèces, leur méthode de butinage, leur vie sociale, leur essaimage, leurs ennemis, le pouvoir d'attraction des fleurs butinées,...) et à propos des arbres fruitiers.

**Les plantes mellifères sont celles produisant beaucoup de nectar et de pollen de qualité et accessibles pour les abeilles.*

Le Parc mellifère du Tardin est également un lieu pédagogique accueillant le public scolaire. Durant l'année scolaire, de nombreuses animations y sont organisées en collaboration avec le Parc naturel du Pays des Collines et le Contrat Rivière Dendre.

Programme du dimanche 24 juin 2018 :

- De 9h à 16h (en continu): balade de 5 km passant par le parc du château, sur inscription gratuite au stand du service espaces verts, accès possible aux poussettes par temps sec.
- 14h et 16h: Extraction de miel à l'école maternelle de Moulbaix.
- 14h, 15h, 16h, 17h: Visite guidée du Parc mellifère.
- De 14h à 18h: Contes sur le thème de la nature.
- En continu: Projections de petits "films nature" au chalet.

Mais également, dès 11h:

- Buvette animée par le Comité "Moulbaix Renaît",
- Vente de miel et produits du terroir
- Nombreuses animations nature,
- Stands d'apiculteurs (dégustation de miel, de pollen, présence d'une ruche vitrée,...), du Contrat Rivière Dendre, des guides composteurs, des pépinières de la Hunelle, de Natagora, des Guides Nature des Collines, des producteurs locaux,...



CONTACT

Service Environnement de la Ville d'Ath
068 68 12 50 – environnement@ath.be





Faut qu'on y retourne!

Venez découvrir les fauconneaux d'Ath, le week-end des 30 juin et 1er juillet 2018.

Comme vous le savez déjà, depuis 2014, le ciel Athois est devenu le territoire des faucons pèlerins. Cette espèce, qui avait totalement disparu de nos contrées depuis les années 1970, fait son grand retour. Un couple continue d'établir son nid dans le clocher de St Julien.

En 2017, la femelle avait pondu 5 œufs qui avaient donné naissance à 5 fauconneaux toujours au sein du nichoir construit par la Ville d'Ath en 2015.

Cette année, presque exactement comme l'an passé, la femelle a commencé à pondre aux alentours du 10 avril puisqu'à cette date, un premier œuf était visible. Elle en a pondu 3 autres, et 4 fauconneaux sont nés aux alentours du 20 mai.

Le week-end des 30 juin et 1er juillet, de 10h à 18h, vous pourrez partager avec nous l'émoi des premiers envols des fauconneaux. Un stand d'observation sera placé près de l'église Saint-Julien. Il sera tenu par le service environnement de la Ville d'Ath et les associations partenaires.



L'équipe vous fournira plus d'informations relatives à l'espèce, et vous prêtera du matériel d'observation. Toutefois, n'hésitez pas à emmener vos propres jumelles!

CONTACT

Service Environnement de la Ville d'Ath
068 68 12 50 – environnement@ath.be

Concours photos 2018, je participe!

Les fleurs sauvages dans le Pays des Collines...

Le Parc naturel du Pays des collines vous invite à parcourir notre belle région, afin d'immortaliser la beauté des fleurs sauvages et ce, dans le but de contribuer à l'élaboration de leur calendrier 2019.

Les photos seront impérativement réalisées sur le territoire du Parc naturel du Pays des Collines, à savoir sur les communes de: Ellezelles, Flobecq, Frasnes, Mont de l'Enclus, Ath (Ostiches, Houtaing et Mainvault).

Ce concours est ouvert à tous jusque fin septembre 2018.

Renseignements et règlement du concours disponibles auprès de:

CONTACT

Sylvie Brédart – 068 54 46 03
s.bredart@pnpc.be – www.paysdescollines.be





S'investir dans la protection de la nature... et rejoindre le Réseau Nature de Natagora



Favoriser la biodiversité est à la portée de tous par quelques gestes simples au jardin. Mais pour avoir un impact significatif, les parcelles gérées ne doivent pas être isolées. Voilà pourquoi Natagora a créé le Réseau Nature.

Les mentalités changent. Les tristes carrés de gazon ras encerclés par une haie rectiligne de thuyas sont encore fréquents. Mais de plus en plus, d'autres types de

jardins voient le jour. Ce sont des jardins sans pesticides, où la part belle est faite à la spontanéité et à notre flore indigène. Résultats: après un an de gestion plus "écologique", ces jardins plutôt pauvres en biodiversité au départ sont traversés par un hérisson, survolés par une libellule ou une bergeronnette, colorés par des papillons... Ils ont repris goût à la vie!

Depuis sa création, Natagora (au départ via son pôle RNOB) acquiert des terrains de haute valeur biologique qu'elle gère écologiquement afin de les valoriser. Mais la vie ne se confine pas et a besoin de nombreux refuges pour s'exprimer. C'est pourquoi l'asbl pousse aujourd'hui particuliers, entreprises ou institutions à laisser une place à la faune et la flore sur leurs terrains.

Capitaliser sur la biodiversité

Ce n'est plus un secret d'initié, notre avenir se doit d'être écologique. Tout le monde n'a cependant pas les moyens de se battre contre la déforestation tropicale. Le

Réseau Nature a ainsi été constitué afin de permettre à chacun d'être partie prenante dans le maillage écologique...au pied de sa porte et à sa propre vitesse. En intégrant le réseau, le responsable du terrain signe une charte qui l'engage à respecter cinq principes de base

1. Renoncer aux pesticides chimiques.
2. Respecter la spontanéité de la vie sauvage.
3. Privilégier les plantes indigènes qui existent à l'état sauvage dans la région.
4. Ne pas laisser se développer les espèces exotiques invasives.
5. Ne pas exercer des activités entraînant la destruction des milieux naturels.

En y ajoutant une pincée d'imagination et un zeste de motivation, le résultat dépasse rapidement les espoirs. Une belle haie diversifiée attirera oiseaux et mammifères, une petite mare verra s'envoler libellules et demoiselles et un pré fleuri laissera éclater les couleurs chatoyantes de nombreux papillons. Toutes ces initiatives créent donc un réseau qui permet aux espèces indigènes de se déplacer en trouvant abri et nourriture.





Un réseau écologique et social

L'outil central du projet est sans conteste le site web www.reseanature.natagora.be. Difficile de ne pas prendre sa bêche et sa brouette après avoir parcouru les albums photos, les fiches conseils ou les bonnes adresses présentées. L'adhésion au Réseau Nature est gratuite. Chaque adhérent reçoit un an après la signature de la charte, un logo en forme de pièce de

puzzle... petit clin d'œil à l'idée de la création d'un réseau... à afficher en façade. De l'avis des utilisateurs, son effet sur le voisinage est étonnant: questions et félicitations sont rapidement de la partie.

Tout le monde n'est pas botaniste ou naturaliste chevronné. Contre une petite rémunération, un expert peut analyser la richesse et les possibilités d'un terrain et rendre un cahier de ges-

tion personnalisé. Aujourd'hui, plus de 670 terrains ont déjà rejoint le réseau, couvrant une superficie de plus de 1034 ha en Wallonie et à Bruxelles. Ils sont majoritairement gérés par des particuliers mais également par des entreprises, des écoles ou des institutions.

Jardin modèle géré par la Régionale Dendre-Collines de Natagora situé à Petit Hameau 2 7890 Ellezelles.

Le Réseau Nature est également soutenu par nos équipes de volontaires au niveau local, n'hésitez pas pour en savoir plus à les contacter ou à prendre RDV pour visiter leur terrain modèle de 1 ha dédié à la biodiversité.

INFORMATIONS

dendrecollinesjardins@natagora.be
www.reseanature.natagora.be



KYK CERAM

POMPE À CHALEUR ■ CLIMATISATION ■ ADOUCISSEUR ■ CARRELAGES

Cet été, prenez le frais.
Jusque -400€
sur les climatiseurs

Déjà une climatisation
à 1350 € htva
pose comprise



<p>ADOUCISSEUR : Compact, économique et écologique : pas d'électricité et faible consommation d'eau lors de la régénération</p>	<p>POMPE À CHALEUR : Climatisation - Pompe à chaleur de faible ou grosse puissance pour tout type d'habitation Aérothermie/Géothermie</p>
--	--

- DEVIS GRATUIT
- RAPIDITÉ D'INTERVENTION
- 10 ANS D'EXPÉRIENCE

TÉL. +32 (0)476 98 55 16 ■ INFO@KYKCERAM.BE ■ WWW.KYKCERAM.BE
 35, CHEMIN DU RÉNOWELZ 7812 MAINVAULT



ENTREPRISE DE PEINTURE ET DE DÉCORATION

EMMANUEL LEFEBVRE sprl

PEINTURE INTÉRIEURE ET EXTÉRIEURE
 REVÊTEMENTS DE SOLS ET MURS

Tél : 068/28 52 44 - Gsm : 0495/20 65 53
 RUE GRANGE DE VILLE, 3 - 7800 ATH

DEVIS GRATUIT

KOCH - OCKIER

LE SPECIALISTE DU PAVAGE

MATÉRIAUX DE 1^{ÈRE} QUALITÉ

Création et
exécution des
travaux
de pavage :
terrasses, drèves,
allées de garage,
entrées,
parkings...

Tout chantier,
du plus petit
au plus grand.

Meuleberg 2 - 8573 Tiegem
Tél : 056 /68 02 49
info@koch-ockier.be



Nombreuses références sur www.koch-ockier.be

Contactez-nous pour un DEVIS GRATUIT



KOCH • OCKIER



ACHAT
VENTE
LOCATION

Evaluation gratuite
de votre bien
sans engagement !



0479/369.354
www.bille-immobilier.be

info@bille-immobilier.be



ASSURANCES BILLE SA-LL

Des conseils professionnels pour bien choisir.



Votre Courtier
Votre meilleure
Assurance

ASSURANCES - CRÉDITS - PLACEMENTS
ATH - LADEUZE

Assurances@bille.be 068/65 71 31

FSMA - 010902 A-cB-BEO 432 441 440



COLLECTE DES DÉCHETS ET DES IMMONDICES

ZONE 1	Ath Centre, Grand-Place, Faubourg de Mons
ZONE 2	Maffle, Arbre, Meslin-l'Évêque, Ghislenghien, Gibecq
ZONE 3	Ligne, Houtaing, Mainvault, Ostiches
ZONE 4	Faubourgs de Tournai et de Bruxelles, Bouvignies, Rebaix, Lanquesaint, Isières
ZONE 5	Villers-Saint-Amand et Notre-Dame, Irchonwelz, Moulbaix, Ormeignies

ZONE A	Centre, Faubourg de Mons, Faubourg de Tournai, Faubourg de Bruxelles
ZONE B	Irchonwelz, Ormeignies, Villers-Saint-Amand, Ligne, Moulbaix, Villers-Notre-Dame
ZONE C	Ghislenghien, Meslin-l'Évêque, Lanquesaint, Gibecq
ZONE D	Houtaing, Mainvault, Ostiches, Bouvignies
ZONE E	Rebaix, Isières, Maffle, Arbre



Ramassage des PMC (sacs bleus)

Collecte en porte-à-porte, toutes les 2 semaines, et/ou dépôt volontaire au parc à conteneurs.

Regroupez dans le sac bleu PMC:

- Les bouteilles et flacons en plastique utilisés pour la cuisine (produits d'entretien et d'alimentation);
- Les emballages métalliques (canettes, boîtes de conserve, aérosols, plats et ravers en aluminium, boîtes et bidons, couvercles et bouchons à visser en métal, capsules et couvercles de bocaux et bouteilles);
- Les cartons à boissons pour produits liquides alimentaires (lait, jus de fruits, etc.), propres et aplatis.
- Les sacs bleus, spécifiques pour le tri de vos emballages PMC sont obligatoires. Ils sont disponibles dans différents magasins de la commune affichant l'autocolant "SACS PMC EN VENTE ICI". Il est procédé à un contrôle du contenu des sacs bleus PMC.

Dans votre intérêt, n'y mettez rien d'autre que ce qui est autorisé.

Les mercredis

ZONE A	13 juin, 27 juin, 11 juillet, 25 juillet, 8 août, 22 août, 5 septembre, 19 septembre
---------------	--

ZONE B	20 juin, 4 juillet, 18 juillet, 1 ^{er} août, Samedi 18 août, 29 août, 12 septembre, 26 septembre
---------------	--

Les jeudis

ZONE C	21 juin, 5 juillet, 19 juillet, 2 août, 16 août, 30 août, 13 septembre, 27 septembre
---------------	--

ZONE D	14 juin, 28 juin, 12 juillet, 26 juillet, 9 août, 23 août, 6 septembre, 20 septembre
---------------	--

Les vendredis

ZONE E	22 juin, 6 juillet, 20 juillet, 3 août, 17 août, 31 août, 14 septembre, 28 septembre
---------------	--

Remplacement des tournées immondices tombant un jour férié

15 août

Reporté au jeudi 16 août

MAFFLE, ARBRE ET LANQUESAINT

27 août

Reporté au mercredi 29 août

MESLIN, GHISLENGHIEN ET GIBECQ

Reporté au jeudi 30 août

FAUBOURGS DE TOURNAI ET DE MONS

27 septembre

Avancé au mercredi 26 septembre

IRCHONWELZ, ISIÈRES ET REBAIX

Reporté au lundi 1^{er} octobre

FAUBOURGS DE TOURNAI ET DE MONS

Ramassage des encombrants

Bouvignies	20 juin
Rebaix	27 juin
Ormeignies	12 septembre
Ligne	19 septembre
Houtaing	3 octobre
Meslin	10 octobre
Ghislenghien, Gibecq, Lanquesaint	17 octobre
Isières	24 octobre

Ramassage des papiers-cartons

Collecte en porte-à-porte, toutes les 4 semaines, et/ou dépôt volontaire au parc à conteneurs.

Rassemblez les papiers-cartons (emballages en papier et en carton, sacs en papier, boîtes en carton, magazines et journaux, dépliants publicitaires, livres, annuaires, papier ordinateur, papier machine à écrire) secs et propres, dans des caisses en carton ou en paquets bien ficelés à front de voirie. Maximum 15kg par conditionnement. Aucun sac en plastique ne peut être utilisé pour cette collecte. Les collectes des déchets commencent dès 6h du matin dans certaines rues! Dans ces cas, il est conseillé de sortir les sacs la veille au soir à partir de 20h.

Les mardis

ZONE 1	3 juillet, 31 juillet, 28 août, 25 septembre
---------------	--

Les jeudis

ZONE 2	5 juillet, 2 août, 30 août, 27 septembre
---------------	--

Les lundis

ZONE 3	2 juillet, 30 juillet, 27 août, 24 septembre
---------------	--

Les vendredis

ZONE 4	29 juin, 27 juillet, 24 août, 21 septembre
---------------	--

Les jeudis

ZONE 5	5 juillet, 2 août, 30 août, 27 septembre
---------------	--

pour les promos de la semaine et les nouveaux arrivages,

www.supergrossou.be



poterie, fleurs artificielles, déco jardin,
papeterie, tissus, mercerie, literie, ménage,
outillage, sono & lumières disco, cadres, sous-verres,
articles pour animaux, etc...

qualité + prix bas =

SUPER GROSSOU

rue de soignies 20 7800 Ath



Drink 
des Primevères

32, Chemin des Primevères • Ath • 068 28 77 77
info@drink-primeveres.be • www.drink-primeveres.be

Plus de 3000 articles
sur 800 m².

Bières, vins, spiritueux,
décoration, paniers
garnis, cadeaux ...

Rendez-nous
visite !

Ouvert du lundi au samedi
de 9h à 18h30 non stop.

Fermé le dimanche.

facebook

EPICERIE FINE
PANIER GARNI
OU A [...suivant les goûts ou le budget]
CONFECTIONNER

 BIERES
SODAS Au casier ou
à la bouteille

VINS
ALCOOLS

ARTICLES
DECO





Dérogation au repos hebdomadaire

La Loi du 10 novembre 2006 relative aux heures d'ouverture dans le commerce, l'artisanat et les services autorise le Collège communal à accorder des dérogations qui ne peuvent porter sur plus de quinze jours par an (15 dérogations pour les heures de fermeture et 15 dérogations pour le repos hebdomadaire).

Prochaines dérogations aux heures de fermeture:

- Samedi 23 juin (1^{ère} nocturne de l'été – ouverture après 20h)
- Vendredi 31 août (2^{ème} nocturne de l'été – ouverture après 20h)

Prochaines dérogations au repos hebdomadaire :

- Les dimanches 1^{er} juillet, 16 septembre, 23 septembre, 7 octobre, 14 octobre, 4 novembre, 25 novembre, 2 décembre, 16 décembre, 23 décembre, 30 décembre.

Une carte des producteurs locaux

Une carte interactive des producteurs de denrées alimentaires de l'entité d'Ath est en cours de création.

Cette carte, qui sera accessible à tous via le site de la ville www.ath.be, est créée dans le but de rassembler, sur un seul et même outil accessible et collaboratif, un répertoire des richesses agroalimentaires présentes sur notre territoire.

Vous vendez vos produits à la ferme et souhaitez améliorer votre visibilité pour des clients potentiels? Vous êtes éleveur, maraîcher, apiculteur et vous cherchez à mettre vos produits en valeur? Cet outil s'adresse à vous!

CONTACT

L'Agence de Développement local
adl@ath.be – 068 68 11 30



le Break
Sandwicherie

Sandwiches et petite restauration au pied de Saint-Julien

Le Break a ouvert ses portes dans l'ancien magasin des Pianos Creneau, au square Saint-Julien. L'établissement est spacieux et on peut s'y installer pour déguster du salé ou du sucré à tout moment de la journée.

"Nous proposons des baguettes garnies à partir de 2,80€ et avec notre carte de fidélité, la onzième est gratuite. Nous préparons également des hamburgers spéciaux ainsi que des tartines campagnardes grillées. Nous vous livrons aussi à domicile ou sur le lieu de travail pour toute commande passée avant 10h".

CONTACT

Le Break
Square Saint-Julien, 7 – 7800 Ath
0495 77 83 59

Ouvert du lundi au jeudi de 7h à 17h;
Le vendredi de 7h à 22h;
Le samedi de 11h à 17h.

Quand une apicultrice fabrique ses savons

À la recherche de produits naturels et non-irritants pour la peau, Dominique Chevalier, de Moulbaix, s'est un jour lancée dans la fabrication de ses propres savons. "Étant devenue entre-temps apicultrice, je me suis dit qu'il serait préférable de profiter des bienfaits du miel et de la propolis sur la peau aussi, et pas que dans l'alimentation", explique-t-elle.

"Après de nombreux essais concluants, j'ai voulu faire partager mes découvertes au grand public. À mon grand plaisir, je constate que je ne suis pas la seule à vouloir consommer des produits naturels. Afin de respecter mes exigences, j'ai tenu à n'utiliser que des produits naturels, de préférence bio tout en utilisant un nombre

restreint d'ingrédients. Mes savons sont donc sans conservateurs ou tout autre produit chimique/de synthèse."

Quelques-uns de ses savons:

- **Bienfait de la peau:** argan-propolis.
- **Velours:** amande douce - argan - jojoba - lavandin - miel.
- **Souvenirs d'été:** amande douce - figue - géranium bourbon - miel.
- **Odeur provençale avec une touche de propolis:** amande douce - argan - lavandin - romarin - propolis.
- **Plaisir d'orient:** amande douce - ylang - ylang - curcuma - miel.

Les produits "Miel et Savons" sont en vente:

- au **Moulin de Moulbaix** (chemin du Moulin de Moulbaix, 20, à 7812 Moulbaix);
- à **l'épicerie Croquez Nature** (rue Ernest Cambier, 37, à Ath);

- au **marché local La CoopérAthive** (chaque 2^{ème} samedi du mois au CAR, rue de France, 20-22 à Ath).

CONTACT

Miel et Savons
Rue Georges Foucart, 28
7812 Moulbaix
0475 42 35 40
info@mieletsavons.be
Commande en ligne sur
www.mieletsavons.be





Consultations en naturopathie

Dans AORA, il y a AOR (lumière en hébreu) et RA (dieu solaire des Egyptiens), AORA Naturo signifie "mettre en lumière" le potentiel et l'énergie vitale de chaque individu dans son unité.

Je suis Lily, jeune naturopathe, passionnée par la santé et le mieux-être depuis de nombreuses années, soucieuse de comprendre l'Homme dans sa globalité (corps/esprit), consciente de l'importance d'une harmonie totale entre l'être humain et la nature.

Ma mission: accompagner, soutenir chaque personne qui désire récupérer ou conserver un mieux-être, une énergie vitale à long terme grâce à la naturopathie.

C'est une discipline extrêmement vaste puisqu'elle permet d'utiliser tout ce que nous offre la nature afin de conserver ou d'améliorer notre santé.

C'est un ensemble de moyens, de méthodes de soins comme l'aromathérapie, la gemmothérapie, la phytothérapie, l'hygiène alimentaire pour ne citer que celles-ci, sans compter les différentes approches et techniques énergétiques qui viendront compléter la démarche.

La naturopathie constitue un véritable art de vivre et une philosophie de vie à appliquer au quotidien.

Je vous reçois à Ath, sur rendez-vous, au centre A Petits Pas, centre pluridisciplinaire situé à la rue des Récollets 42, ou à domicile.

CONTACT

AORA Naturo – Lidwine Surmont
0477 65 09 09 – info@aanaturo.com
www.aoranaturo.com



La Maison des Plantes devient L'Herbieristerie

En début d'année, le magasin La Maison des Plantes a été repris par un jeune couple habitant à Arbre, Aude et Jérémie. Herboristes diplômés depuis 2011, apiculteurs depuis 2009, passionnés par les plantes, la nature et le bien-être, Aude et Jérémie ont tout d'abord lancé un jardin médicinal, une forêt permacole et un rucher-école chez eux, à Arbre. Leur rêve était d'ouvrir une herboristerie traditionnelle au centre d'Ath. C'est maintenant chose faite!

"C'est une herboristerie traditionnelle comme on en trouvait encore facilement il y a une soixantaine d'années. Nous avons pu trouver un ancien comptoir de pharmacie ainsi que des anciens meubles à plantes comme on les faisait dans le temps. Nous proposons évidemment tous les produits à base de plantes bien connues aujourd'hui: comme les huiles essentielles, la gemmothérapie, les fleurs de Bach, des gélules, des ampoules, des extraits de plantes sous toutes leurs formes. Nous avons aussi des produits de cosmétiques naturelles (crèmes de soin, shampoing, gel douche) de la droguerie écologique, des pierres, des encens, des diffuseurs d'huiles essentielles, argiles, théières,... Mais nous voulons aller plus loin! Nous avons déjà en magasin plus de 80 plantes en vrac, d'ici quelques mois, nous voudrions en avoir plus de 150. Notre but est de proposer les plantes sous toutes leurs formes et surtout de pouvoir conseiller les personnes. Le conseil est vital et notre travail consiste à aider et proposer les plantes les plus adaptées aux besoins des clients, avec bien entendu, l'aval du médecin!"



Aude et Jérémie proposent aussi des ateliers, séances d'informations et animations diverses autour des plantes et du bien-être, à l'étage de leur boutique. Aude propose ses propres ateliers sur les plantes, la récolte, le séchage, l'utilisation selon des thèmes précis. Elle collabore également avec des thérapeutes de la région: naturopathes, sophrologues, art-thérapeutes, etc. "Notre but est de créer du lien, de travailler localement avec ceux et celles qui vivent avec nous, et d'informer ceux qui en ont besoin".

L'Herbieristerie dispense aussi des formations à distance en herboristerie et en apiculture. Nous vous invitons à venir nous rendre visite, à venir sentir la bonne odeur des plantes qui embaument le magasin, à nous poser des questions, ou à vous renseigner pour les ateliers et formations que nous proposons. Nous sommes à votre entière disposition.

CONTACT

L'Herbieristerie
Ouvert du mardi au samedi de 10h à 18h.
Rue Ernest Cambier, 4 - 7800 Ath
068 64 53 73
www.herbieristerie.be
f L'herboriste ambulante



Nouvelle pédicure médicale

Vous avez des problèmes d'ongles incarnés, cors, durillons ou callosités? Ou vous avez simplement envie de vous faire chouchouter? N'hésitez pas à prendre rendez-vous pour vos petits pieds, ils sont tellement importants au quotidien!

Marie Devillez vous reçoit sur rendez-vous dans son cabinet, à l'étage de La Régence (entrée par la rue du Pont-Quelin).

CONTACT

Marie Devillez - 0471 06 49 50



Le bien-être par la réflexologie plantaire

Pédicure médicale installée depuis un an, Jessica Guillotin a complété sa formation et propose également des massages en réflexologie plantaire.

"Ce soin, que j'effectue à domicile ou dans mon cabinet, est très efficace pour apaiser les tensions et rétablir l'équilibre énergétique dans le corps."

CONTACT

Jessica Guillotin
Chaussée de Tournai, 109
7800 Ath
0474 42 61 94



Nouveau salon de coiffure à la rue d'Enghien

Installé depuis fin décembre à la rue d'Enghien, ce nouveau salon de coiffure révolutionne la coiffure par son concept original. Après un grand succès dans la ville de Jurbise, les Salons ED Styl décident de se faire connaître dans la ville d'Ath.

Avez-vous déjà entendu parler d'un salon "3 en 1"? Les Salons ED Styl vous proposent un espace esthétique, un espace barber, un espace coiffure dame et chacun de ces espaces a sa propre intimité.

Première particularité de l'endroit, aucun rendez-vous n'est souhaité. "Les horaires d'ouverture sont très larges: du lundi au samedi de 8h à 18h30 avec également une nocturne jusque 19h30 organisée tous les vendredis", explique la gérante Edjona Scheirs-Turri.

Deuxième point fort du salon: ses journées promos. Vous bénéficiez ainsi de réductions alléchantes les lundis et mercredis sur vos colorations, sur votre coupe le mardi et vendredi. Les vendredi et samedi: promo pour les hommes dans leur espace barber. De quoi vous donner l'envie d'aller chez le coiffeur toutes les semaines.

Pour mieux vous accueillir, ED Styl agrémente volontiers votre visite par une boisson chaude ou un soda, de quoi se sentir vraiment chouchouté.

CONTACT

Les salons ED Styl
Rue d'Enghien, 24 - 7800 Ath
068 54 28 86

Ouvert du lundi au samedi de 8h à 18h30;
Le vendredi jusque 19h30.



La Régence fête ses 25 ans



2018 est une année de jubilés pour la taverne La Régence, entreprise familiale bien connue sur la Grand-place. L'établissement a fêté son 25^{ème} anniversaire au mois d'avril, ce qui coïncide avec les 20 ans du local d'Ambiorix. Un événement rare pour un local de géant!

Depuis qu'il a repris les rênes de la taverne, Maxime Marlier a innové en introduisant de nouvelles bières. La carte compte à présent plus de 70 bières, dont 9 au fût... Ce qui fait la spécificité de La Régence.

Comme la clientèle l'aura remarqué, la déco a changé. Et ce n'est pas tout: d'autres projets sont à l'étude...

CONTACT

La Régence
Grand-place, 38 - 7800 Ath
Nathalie Laurent: 0476 246 356
Maxime Marlier: 068 28 60 91
Ouvert 7 jours sur 7 à partir de 9h;
Le jeudi dès 7h30.

Geek bar **BAR GEEK** à L'Athelier

Ouvert depuis peu par Mathieu et Stéphanie Declercq, le bar L'Athelier souhaite révolutionner le concept classique du bar en y ajoutant des consoles et des PC, pour en faire un lieu de partage et de découverte 2.0.

Dans un cadre spacieux et une ambiance gaming, les événements liés à l'univers de l'eSport et du jeu vidéo s'enchaîneront. Loin du cliché du geek solitaire devant son ordinateur, L'Athelier démontre par là que l'on peut allier jeu vidéo et convivialité. Entre diffusion de séries et jeux de société (jeux de plateaux, jeux de rôles), il y en aura pour tous les goûts!

CONTACT

L'Athelier
Rue de la station 23 - 7800 Ath
0470 54 18 89 -  Athelier Officiel



Réouverture du Square Club

Sindy et Michael sont heureux de vous faire part de la reprise du "Square Club" situé au square Saint-Julien. Venez donc découvrir notre jolie taverne afin d'y déguster une bonne bière entre amis ou en famille dans un cadre cosy et chaleureux.

De nombreuses suggestions de bières spéciales ainsi qu'une carte de petite restauration vous sont aussi proposées.

Après de belles études et de superbes expériences dans le secteur de l'Horeca, c'est avec beaucoup de joie de vivre et d'énergie que nous vous accueillons dans notre espace détente afin que vous puissiez vivre avec nous notre belle aventure!

CONTACT

Le Square Club
Square Saint-Julien, 23 - 7800 Ath
0487 89 20 77 - sindy.degand@hotmail.com
Du mardi au dimanche à partir de 10h;
Le jeudi dès 7h.



Un collectionneur de vinyles ouvre son bar

L'exploitant du café Blonde Platine associe désormais ses deux passions derrière le comptoir.

Un bar à vinyles vient d'ouvrir ses portes dans la cité des Géants, preuve du retour en force de ce support discographique que l'on croyait mort et enterré suite à l'avènement du CD.

Blonde Platine, c'est le nom de ce nouvel établissement situé dans la rue de France et qui associe à merveille les deux passions de Calogero Marotta: la bonne bière et la bonne musique!

"Je suis enseignant de formation mais ce métier ne m'a jamais fait autant vibrer que la musique dans laquelle je baigne depuis mon enfance. Mon père était un fan inconditionnel des Beatles et des Kinks. J'ai eu la chance d'hériter de sa collection de disques tout en continuant à enrichir la mienne", confie Calogero Marotta.

Âgé de 46 ans, notre interlocuteur est l'heureux propriétaire d'environ 20.000 vinyles dont une petite partie est désormais proposée à la vente et écoutable dans l'arrière-salle de son très chouette bistrot.

C'est l'occasion pour les clients de se rafraîchir le gosier tout fouinant dans les bacs du tenancier, à la recherche de quelques trésors sonores qui régaleront leurs oreilles. "Du jazz au rock en passant par la pop et les musiques de film, on y trouve un peu tous les styles que j'affectionne à des prix oscillants entre 10 et 15€. Il y aura un réassortiment régulier", indique

ce fan de Bowie et des Smiths qui continue à écumer les foires spécialisées dans l'espoir de dénicher des perles rares souvent liées à l'ancienneté ou à l'origine du pressage.

Avant que son projet de café thématique n'aboutisse, Calogero a bourlingué dans pas mal de groupes où il officiait comme chanteur - guitariste.

Il a aussi été chroniqueur musical pour un site parisien. Son bar, il l'a conçu et décoré dans l'esprit vintage du disque vinyle en faisant appel à des amis et artisans du coin.

Le comptoir en tôles ondulées de Blonde Platine où l'on trinque sur des morceaux décoiffants est l'œuvre d'un ferronnier tandis qu'une autre de ses connaissances, menuisier de profession, lui a fabriqué des chaises et des tabourets sur mesure.

Le plafond, lui, est carrément recouvert de tuyaux alors que des 33t et 45t tapissent les murs.

De façon à pouvoir mettre un visage sur chaque bouteille, l'exploitant a également tenu à personnaliser sa carte en proposant des vins et des bières - dont la délicieuse Blonde Platine (introuvable ailleurs qu'ici) - à vocation là encore artisanale.

Bruno Deheneffe - La Dernière Heure, 26/04/2018

CONTACT

Blonde Platine
Rue de France, 14 - 7800 Ath
0478 65 64 46



Les pizzas reviennent à la rue de France

Pizza Sprint est une nouvelle pizzeria avec service de livraison qui a ouvert à la rue de France, à la place de celle précédemment tenue par "Seb et Tof".

Pizza Sprint est à l'origine une pizzeria montoise fondée en 1991. Avec déjà deux pizzerias en activité à Tertre et à Dour, le patron a souhaité étendre l'entreprise familiale dans une ville qu'il trouve accueillante et chaleureuse.

Les spécialités de la maison: pâte à pizza fraîche, ravioli, cannelloni, lasagne, arancini,...

CONTACT

Pizza Sprint
Rue de France, 13 - 7800 Ath
0493 36 73 35 - www.pizzasprint.be
Ouvert 7 j./7 de 12h à 14h et de 18h à 23h.





Tout est artisanal à la boucherie de la Ferme Fourdin

La boucherie de la ferme Fourdin est ouverte depuis début janvier à Mainvault. "Tout est artisanal, c'est-à-dire que l'on travaille nos propres bêtes et que toutes nos préparations, comme les charcuteries, salaisons et plats préparés sont fabriqués par nos soins", explique le fils de l'entreprise familiale.



"En passant la porte de notre boucherie, vous aurez donc la certitude de savoir ce que vous mangez, d'où cela provient et comment la viande est préparée. Il n'y a pas de circuit plus court que celui-ci. N'oublions pas nos fromages et le beurre fabriqués depuis plus de vingt ans à la ferme."

Rendez-vous à Mainvault pour redécouvrir le vrai goût de la viande dans toutes ses déclinaisons. Bref, que du bonheur!

Les fromages et charcuteries de la Ferme Fourdin sont également en vente au marché local La CoopérAthive (chaque 2^{ème} samedi du mois au CAR, rue de France, 20-22 à Ath).

CONTACT

Boucherie de la Ferme Fourdin

Chemin des Bigaudes, 58A
7812 Mainvault – 068 84 25 66
FB: Ferme Fourdin-Rasneur
Les lundi, jeudi et vendredi de 8h à 18h30;
Le mercredi de 13h à 18h30;
Le samedi de 8h à 17h et
le dimanche de 8h à 12h.



Viande artisanale et poulets fermiers à Ghislenghien

Un autre éleveur a décidé de mettre en valeur sa production en ouvrant un comptoir de boucherie à la ferme.

"Agriculteurs de père en fils, nous élevons des Blanc Bleu Belge et souhaitons redonner le vrai goût de la viande aux consommateurs. Nous vendons uniquement de la viande produite au sein même de notre exploitation. Nos animaux sont élevés suivant le rythme d'une agriculture raisonnée.

Nous élevons également des vaches Black Angus sur les prairies qui bordent notre ferme. Leur viande pourra être dégustée dans peu de temps. Nous valorisons le circuit court. Nous produisons également du poulet fermier et proposons des œufs de poules élevées en plein air."

CONTACT

Ferme Lucas'cciato

Rue des Bénédictines, 20
7822 Ghislenghien
0495 79 80 30 – 0473 97 43 27

Ouverte les mardi et jeudi de 17h à 19h;
Le mercredi de 9h à 12h;
Le samedi de 8h à 12h et de 14h à 17h.



HORAIRE D'OUVERTURE

Mardi	17h - 19h
Mercredi	9h - 12h
Jeudi	17h - 19h
Samedi	8h - 12h et 14h-17h

Pains au levain et plats préparés avec des produits locaux

La Petite Gantoise est une jeune femme établie à Houtaing qui a décidé de faire de sa passion - la cuisine! - son métier. Fenna Verhelst propose depuis peu ses recettes en "traiteur durable et micro-boulangerie".

Traiteur durable

"Depuis que j'ai commencé à cuisiner j'ai toujours été intéressée par l'alimentation bio, veggïe, et sans sucre... J'aime cuisiner et suivre les recettes des autres, mais j'aime aussi trouver mon propre chemin, petit à petit, et recette par recette je découvre ma propre cuisine. J'ai fait une formation de restaurateur chez Syntra Oudenaarde, et je me sens prête à partager ma 'cuisine' avec vous".

Micro-boulangerie

"J'adore le pain et j'ai cherché longtemps pour trouver 'mon' pain au levain unique, à base de levain fait maison (farine de seigle) et de farine de blé bio. Pour le pain gâteau, j'utilise des ingrédients très locaux: le beurre, le lait et les œufs proviennent de la ferme Foucaumont, notre village voisin, et la farine du Moulin de Moulbaix."

Pourquoi choisir l'alimentation durable?

"En fait, c'est plutôt simple: à l'avenir nous aimerions avoir une nourriture qui soit bonne et suffisante. Pour tout le monde et partout dans le monde. Et ce n'est pas un luxe, mais bien une nécessité si nous voulons nourrir une population mondiale toujours croissante sans tordre notre planète. Alimentation durable, cela signifie: nourriture saine, produite avec respect de l'environnement et qui rapportera aux paysans des revenus solides..."

Ses spécialités

Voici quelques-unes de ses idées gourmandes: des boulettes végétariennes, du pâté aux légumes de saison, des muffins aux légumes, du pain bio au levain, des brioches nature, aux raisins, au chocolat, des biscuits à la farine d'épeautre bio (spéculoos, biscuits à l'avoine, chocolate chips cookies), et plein d'autres choses... La Petite Gantoise vend ses produits à domicile et est présente au marché local La CoopérAthive (chaque 2^e samedi du mois au CAR, 20-22 rue de France à Ath).

CONTACT

La Petite Gantoise

Chemin du Mont des Chevaux, 7
7812 Houtaing – 0474 79 08 92
lapetitegantoise.blogspot.com
Ouverte le jeudi de 16h à 19h et
le samedi de 11h à 13h.



Au pays de la gourmandise

Serena's est une entreprise familiale qui vous propose une évasion au pays de la gourmandise. Que vous soyez à la recherche de produits d'exception, de paniers gourmands, d'un cadeau original ou d'un repas savoureux, nous avons souhaité partager avec vous les petits trésors gustatifs de nos voyages.

Fervents épicuriens, nous sillonnons les différentes régions de l'Europe à la recherche de nouvelles saveurs offrant du dépaysement à coup sûr. En plus de ce goût du voyage, nous avons à cœur de proposer des produits de qualité, locaux, sains et issus de l'agriculture biologique (lorsque c'est possible).

Conscients de l'empreinte écologique laissée par les activités humaines, nous développons un commerce de proximité, durable, original et abordable.

Tous nos plats sont faits maison pour le plus grand plaisir de vos papilles. Découvrez dès à présent notre salle de dégustation où vous aurez tout le loisir de goûter à notre cuisine.

Les samedi et dimanche matin, nous vous proposons notre buffet petit-déjeuner.

CONTACT

Serena's

Rue de France, 11 - 7800 Ath
068 33 70 66 - 0472 73 03 75
Ouvert le mardi de 9h à 14h;
Le jeudi de 9h à 22h;
Le vendredi de 9h à 22h;
Le samedi de 8h à 22h;
Le dimanche de 8h à 15h.



Yélo est né d'une rencontre entre deux passionnés d'immobilier: Jean et Quentin. Des parcours assez différents mais une finalité commune: mettre leur passion et leur expertise respective au service des acteurs de terrain.

Jean Duroisin, Frasnois, est dans le secteur de l'immobilier depuis de nombreuses années. Il a longtemps conjugué son métier d'enseignant avec l'immobilier avant de décider d'ouvrir sa propre agence. Quentin Brunelle est l'enfant du pays, son papa possédait l'agence Crelan à la rue du Pont-Quelin, où se situe aujourd'hui Yélo Immo. Après avoir travaillé plusieurs années comme brasseur à la Brasserie des Légendes, il a décidé de reprendre les études et de se consacrer à l'immobilier. De cette rencontre est né Yélo Immo.

Pleinement conscients d'arriver sur un marché souvent saturé, nous pensons qu'il y a toujours une place pour de nouveaux acteurs compétents avec un regard novateur.

Une agence immobilière se doit d'être une vitrine sur l'offre immobilière d'une région. Une communication efficace passe par un visuel attrayant. Quoi de mieux que la couleur jaune? C'est une couleur pleine de vie et redoutablement accrocheuse. C'est pourquoi nous en avons fait notre identité. Nous avons francisé le mot anglais yellow pour l'associer à notre logo. Transparence, proximité et efficacité sont les maîtres-mots de notre agence, une enseigne connectée et dynamique, en phase avec son temps.

Aujourd'hui, nous constatons une évolution radicale dans l'approche du marché. L'avenir semble résolument tourné vers des services plus ouverts, plus en proximité avec le client. C'est pourquoi Yélo Immo propose également le 'Pack Free', un pack totalement gratuit afin que le propriétaire qui souhaite promouvoir et réaliser la vente de son bien lui-même puisse trouver chez Yélo Immo un partenaire solide et fiable. Nous accompagnons le propriétaire dans l'estimation de son bien, nous lui proposons gratuitement le matériel promotionnel (panneaux, autocollants), ainsi que tous les documents nécessaires à la réalisation correcte de son projet.

Nouvelle agence immobilière

Nous n'avons pas de commission minimale chez Yélo Immo. Il faut savoir qu'une vente promotionnée par une campagne d'une agence immobilière touche toujours beaucoup plus de personnes. Et donc, in fine, le bien se vend généralement 15 à 25% plus cher. Ce qui couvre largement nos 3% de commission. C'est donc tout naturellement que la plupart de nos clients nous confient la vente de leur bien ou la gestion de leur patrimoine. Et comme le dit notre slogan, "Nous nous occupons de tout".

CONTACT

Yélo Immo

Rue du Pont-Quelin, 12a - 7800 Ath
068 33 30 53 - info@yelo-immo.be



Taxi, livraisons et navettes

Réputé pour sa gentillesse et sa flexibilité, Taxi Ben vous propose un service de navettes, utile pour vos déplacements vers les aéroports, gares, hôpitaux, ainsi que les livraisons de colis, les cérémonies, etc.

Disponible 7 jours sur 7 et 24 heures sur 24. Être déplacé sans tracas dans un véhicule de standing à prix accessible, avec Taxi Ben, c'est possible!

CONTACT

Taxi Ben

0486 941 551 - FB: [Taxi ben](https://www.facebook.com/Taxi-ben)
www.taxi-ben.be



Donnez de la hauteur à vos images

Spécialisé en prises de vues aériennes par drone, BeMotionDrone met ses moyens techniques à votre disposition pour réaliser des photos ou vidéos professionnelles spectaculaires. Nos télépilotes ont la licence classe 1 délivrée par la DGTA, la seule qui autorise le pilotage de drones de plus de 5 kg dans le ciel belge jusqu'à 300 pieds d'altitude.

Équipés de nacelles stabilisées, les drones permettent de livrer des images de qualité cinéma, tant grâce à leur excellente définition (4K) que par leur stabilité parfaite. Ils sont idéaux pour atteindre des zones difficiles d'accès et présentent un avantage considérable par rapport à l'usage de moyens conventionnels.

Nous offrons nos services tant aux particuliers, qu'aux entreprises :

- réalisations audiovisuelles
- valorisation & inspection de biens immobiliers
- inspection de chantiers
- mise en valeur de patrimoine touristique
- évènementiel (mariages, fêtes,...)
- Panoramas 360°

CONTACT

BeMotionDrone

Chemin du Stoquoi, 2B
7822 Meslin-l'Évêque – 0475 68 63 61
info@bemotiondrone.com
www.bemotiondrone.com



Cars&Clean: nettoyage intérieur et extérieur

Cars&Clean est une société de nettoyage de voiture qui s'adresse aux professionnels et aux particuliers.

Nous préparons des véhicules neufs ou d'occasion d'un retour de leasing ou en vue d'une vente. Polissage, simonissage, shampoing des tissus, entretien des cuirs, protection céramique longue durée,... Tout pour chouchouter votre véhicule!

Tous nos lavages sont réalisés à la main, chez vous ou dans notre entrepôt.

CONTACT

Cars&Clean

0487 34 97 49 – [f](#) Cars&clean
Les lundi et mardi de 8h15 à 18h30;
Les mercredi, jeudi, vendredi de 8h30 à 18h30;
Le samedi de 7h30 à 19h30.



Travaux de peinture et conseils en coloris

KMI Peinture est une nouvelle entreprise de peinture au service des particuliers. Patronne sur chantier, KMI réalise vos peintures intérieures et/ou extérieures, la pose de revêtements muraux, la rénovation de meubles, ainsi que des conseils coloristiques et techniques.

KMI travaille avec le souci du détail, proprement et en proposant des conseils sur mesure. N'hésitez pas à lui demander un devis gratuit.

CONTACT

KMI Peinture – Camille Boulet
Rue Bise, 2 - 7812 Moulbaix
0479 24 79 31 – kmipeinture@gmail.com





ENCORE UNE NOUVELLE RESIDENCE EN VENTE

RESIDENCE LE LYS

- 11 appartements avec grandes terrasses
- 2 ou 3 chambres
- Le long d'un parc
- Parking souterrain

2 chambres à partir de **165.000 EURO**



T 068-28 01 51
www.immodesgeants.be



tdl.be

MARCHÉ AUX TOILES, 2 - ATH
068 28 42 30

Optique **HARKSEN** ATH

OUVERT NON-STOP DE 9H A 18H30 DU MARDI AU SAMEDI

A L'ACHAT D'UN EQUIPEMENT COMPLET

30% sur toutes les montures
et une 2ème paire pour **1€**

40% sur toutes les montures
sans 2ème paire

LA MONTURE DE MARQUE
GRATUITE
A L'ACHAT DE 2 VERRES 1.6 HViston



FÊTE DE LA MUSIQUE WALLONIE 2018 PICARDE

Chaque année, la fête de la musique est célébrée dans plus de 120 pays aux quatre coins du monde. Organisée en Fédération Wallonie Bruxelles depuis 1985, c'est désormais l'un des événements musicaux incontournables qui marque le premier jour de l'été et l'ouverture de la saison des festivals.

Année après année, elle permet également la mise en valeur de nombreux artistes de la scène locale. L'occasion pour les mélomanes de découvrir des artistes bien de chez eux.

À Ath aussi on fête la musique!

Depuis de nombreuses années déjà, la cité des géants, participe à ces festivités musicales!

Elle permet par exemple au public de découvrir des talents athois avec les différents concerts des élèves de l'académie de musique.

Cette année ne dérogera pas à la règle, pour fêter la musique, des concerts seront organisés, en de nombreux endroits.

Cette édition 2018 se déroulera du jeudi 21 juin au dimanche 24 juin 2018.

Une nocturne tout en musique

C'est durant cette fête de la musique que le quartier Saint-Julien, en partenariat avec l'administration communale d'Ath, organise sa traditionnelle nocturne d'été qui fêtera cette année sa 29^e édition.

Dès 18h, le centre de la ville se transformera en centre commercial à ciel ouvert.

Le temps d'une soirée, vos magasins préférés seront ouverts non-stop. Mais vous pourrez également découvrir les produits des différents marchands ambulants ou fermiers. De quoi faire vos premiers achats de vacances accompagnés par les mélodies de la fête de la musique.

L'occasion aussi pour les étudiants de décompresser après leurs examens et de fêter le début des vacances scolaires.

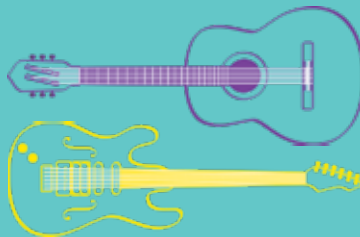

GRATUIT



WWW.FETEDELAMUSIQUEWAPI.BE

UNE PRODUCTION DU CONSEIL DE LA MUSIQUE SOUS LE HAUT PATRONAGE DE LA MINISTRE DE LA CULTURE



WWW.FETEDELAMUSIQUEWAPI.BE





AU PROGRAMME

SOLSTICE 21

JEUDI 21 JUIN 2018

À LA GARE D'ATH

À 6h45 et à 17h –
Concert de l'Académie de Musique



En ce premier jour des fêtes de la musique et dans le cadre de Solstice 21, les professeurs de l'Académie proposeront aux navetteurs de commencer la journée en musique avec le premier concert prévu à 6h45.

Les lève-tard, aussi pourront profiter de quelques notes aux alentours de 17 heures.

Solstice 21 est un projet initié par culture WAPI visant à organiser des concerts dans des lieux inédits.

VENDREDI 22 JUIN 2018

AU MUSÉE GALLO-ROMAIN

Rue de Nazareth 2 – 7800 Ath

À 19h30 – "Inauguration de l'exposition "Dis Manibus. Tombes sous la loupe" avec le concert de Gallia Musica

L'animation "Galliamusica: évocation de la musique antique" est une présentation originale et théâtralisée de la musique antique et de l'instrumentarium couvrant une période allant de la protohistoire à la fin de l'Antiquité.



Véritable voyage dans le temps pour découvrir les instruments de musique des Grecs, Romains, Gaulois, Égyptiens et Babyloniens.

La collection instrumentale est constituée de restitutions ainsi que de certains instruments traditionnels encore utilisés de nos jours et dont la facture n'a pas évolué depuis des millénaires. La représentation, étayée d'anecdotes et de récits mythologiques, permet à tous de plonger dans un univers où la musique était le langage des dieux...

SUR LE PARVIS DE L'HÔTEL DE VILLE

Rue de Pintamont 54 – 7800 Ath

À 20h30 – Concert de la Royale Union Des Fanfares Sainte Cécile de Moulbaix



La Royale Union des Fanfares Ste Cécile a été fondée en 1909 lors d'un rassemblement de quelques musiciens autour d'une bière. À l'époque, elle était dénommée "l'Union des fanfares". Le Titre de Royale lui a été attribué le 7 mai 1969.

La fanfare a participé aux rencontres provinciales d'art musical et a atteint la première catégorie en 2005, un exploit réédité avec le même succès en 2009.

Cette année-là, la fanfare a célébré: son centenaire, le 40e anniversaire de la création de sa clique et ses 40 ans de participation à la Ducasse d'Ath.

SAMEDI 23 JUIN 2018

DANS LE CADRE DES NOCTURNES D'ÉTÉ

Au centre des arts de la rue –
rue de France 20-22 – 7800 Ath

De 18 à 18h30 – Concert des flûtes de l'académie de musique

Les professeurs et élèves de l'Académie de Musique d'Ath s'unissent pour vous proposer un concert de flûtes. Venez applaudir et encourager les jeunes artistes et leurs aînés qui vous emmèneront à la découverte de leurs passions.

De 19h à 20h – le blues des Luettes par la compagnie "Les Superluettes"

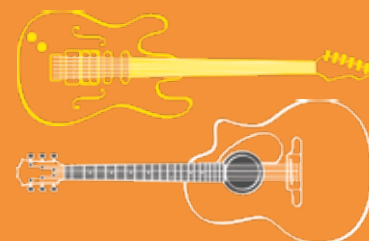



Dans ce spectacle, il sera question d'amour. La compagnie reprendra à sa sauce toute une série de tubes d'hier et d'aujourd'hui. L'amour y est analysé sous tous les angles, dans tous ses états et dans tous les styles : chanson française, rock, soul, R & B ou encore la musique classique, du monde...

Les Superluettes, c'est un duo formé en 2008 par Géraldine Cozier et Sarah Kleenes. Leur but, offrir une forme d'expression libre et proche du public.

Ce duo burlesque, frais et pétillant il ne faut surtout pas le rater!

**De 20h30 à 21h45 –
Concert par Les rois du Macadam**

Les Rois du Macadam, c'est parti d'une rencontre entre les Deux Gars Dans L'Jardin (un duo acoustique) et Les Gozettes (Duo de dames avec un contrebassiste), au hasard dans un cabaret à la maison Larosse, célèbre maison de passe des Bas-Fonds Liégeois.

Leur créneau? Ils passent du jazz, au swing, de la chanson française à réaliste tout ça agrémenter d'un brin de grivoiserie...

À LA GRAND-PLACE

**À 18h30 – Podium
avec les élèves de l'académie**

**À 21h30 – Concert
par l'ensemble de l'académie**

Tous les professeurs et élèves de l'Académie de Musique d'Ath, tous instruments confondus, vous donnent rendez-vous pour découvrir leur grand concert.

À L'HÔTEL DE VILLE

Rue de Pintamont 54 – 7800 Ath

**À 16h – Atelier d'apprentissage
aux chants de la ducasse
par la Chorale Rencontre**



La Royale Chorale Rencontre d'Ath est un ensemble à voix mixtes fondé en 1965 par Jacques Thunus. Ils proposent un répertoire des genres très variés, tant a capella qu'avec piano, orgue ou orchestre.

Pour ces fêtes de la musique, la Chorale Rencontre vous proposera un atelier d'apprentissage des chants de Ducasse du "Cheval Bayard" et du "Grand Gouyasse". Ces morceaux seront chantés par la chorale et le public lors des prochaines Vêpres Gouyasse.

Rendez-vous pour petits et grands de 7 à 77 ans le samedi 23 juin de 16h à 17h30 au rez-de-chaussée de l'Hôtel de ville d'Ath pour une répétition ouverte à tous (participation active du public).

**DANS LES RUES COMMERÇANTES
ABOUTISSANT SUR LA GRAND-PLACE**

Dès 18h – 29^e nocturne de l'été

Dès 18 heures la ville deviendra piétonne et les festivités de la Nocturne commenceront. L'occasion pour les visiteurs de faire leurs achats dans leurs magasins athois préférés, mais aussi de découvrir différents produits proposés par les marchands ambulants...

Durant toute la soirée, diverses animations musicales sont prévues sur la Grand-Place, au Centre des Arts de la Rue, à la Place Ernest Cambier, à la rue du Pont Queslin et à la Place Croix Gaillard.

DIMANCHE 24 JUN 2018

À LA BIBLIOTHÈQUE

Boulevard du château 12 – 7800 Ath

**De 11h à 12h – Animation autour du
silence, de la lecture et de la relaxation**

À L'ACADÉMIE DE MUSIQUE

Rue de Pintamont 55 – 7800 Ath

**De 17h à 19h – Répétition ouverte au
public de Vocalis**



En ce dernier jour des fêtes de la musique l'ensemble à voix égales Vocalis vous invite à assister à leur répétition dans la salle Léon Dubois de l'académie de musique d'Ath.

CONTACT

Service événementiel de la ville d'Ath
Axel Foucart – 068/68.11.21



Ne laissez pas les
tâches ménagères
vous gâcher
le soleil !

OFFREZ-VOUS
UN SERVICE
D'AIDE-MÉNAGÈRE
100%
PROFESSIONNEL

0800/95 105
APPEL GRATUIT



EKOSERVICES ATH
1, Place de la Libération
7800 ATH
www.ekoservices.be



eko
Services

La Ducasse d'Ath - Le programme 2018

Du 24 août au 8 septembre

Vendredi 24 août

15H

Sortie du géant Tirant. Concert de Carillon de Julien Govoorts.

16H

Grand Prix du Mayor de tir à l'arc sur l'Esplanade.

22H

Brûlage des maronnes de Goliath. Créé en 1986, le brûlage des maronnes s'appuie sur une tradition locale. Les pantalons du futur époux sont brûlés la veille de son mariage. Après avoir défilé en ville, les porteurs du géant boutent le feu, sur la plaine de l'Esplanade, aux pantalons gigantesques rembourrés de paille.

Samedi 25 août

12H

Sonnerie de "Julienne", la grosse cloche de l'église Saint-Julien.

12H15

Concert de carillon par Pascaline Flamme.

13H45

Concert de carillon par Jean-Claude Molle, carillonneur d'Ath.

15H

Goliath et sa dame, escortés par les groupes des Bleus, se rendent, en dansant, de l'Hôtel de Ville à l'église Saint-Julien où sont célébrées les Vêpres Gouyasse. Mariage de Monsieur et Madame Goliath. Concert de la chorale "Rencontre" (Sous la direction de Sabine Godon). Places assises: 8€. Emplacement réservé pour les personnes à mobilité réduite. Réservation des places assises le lundi 20 août et le mardi 21 août de 9h à 16h auprès de Madame Marie-Rose Dumont au 068 28 11 87. Retrait des places le jeudi 23 août de 9h à 12h et de 14h à 16h, le vendredi 24 août de 9h à 12h au Secrétariat paroissial (rue de Pintamont 36). Les places non retirées seront remises en vente le samedi le 25 août avant la cérémonie.

16H45

Les nouveaux mariés retournent vers l'Hôtel de Ville devant lequel le Berger David affronte le géant philistin. L'enfant et le géant s'investissent au travers d'un dialogue appelé le "Bonimée". Ce jeu est inspiré par un texte du poète français Guillaume Salluste du Bartas daté de la fin du XVI^e siècle. Si le Berger emporte le combat, les deux géants entament leur danse traditionnelle.

20H

Sur un kiosque, installé en face de l'Hôtel de Ville, la Royale Fanfare Union Saint Martin donne son traditionnel concert de ducasse.

21H

Évoquant la révolution belge de 1830, le groupe du canon du Mont Sarah se déplace dans les rues de la ville avec des flambeaux. Les participants animent les rues en chantant un air de la Muette de Portici.

Dimanche 26 août

9H15

Concert de carillon par Chantal Mollet.

9H45

Le cortège, avec ses 7 géants, ses 8 chars allégoriques et ses groupes, prend le départ face à la gare et traverse la ville pour arriver vers 14h à l'Esplanade. Les géants athois sont portés par un seul homme et ils dansent. Leur poids varie entre 110 et 130kg. Les porteurs se relayent le long du parcours. Le cheval Bayard pèse plus de 630kg. Il danse et se cabre à plusieurs endroits. Il est porté par 16 hommes. Saint Christophe de Flobecq se déplace sur des échasses. La danse traditionnelle du couple Goliath a lieu en deux endroits précis: le pont du Gadre (rue aux Gâdes) et le pont du Moulin (rue du Moulin).

15H

Début du cortège folklorique en sens inverse. L'arrivée sur la Grand-place est prévue fin d'après-midi.

15H30

Concert de carillon par Sophie et Caroline Jaumotte.

La Ducasse d'Ath 2018

Lundi 27 août

Dès le matin, les géants se promènent en ville avec leurs porteurs qui reçoivent les remerciements de la population.

16H

La Fanfare Sainte-Cécile et les Majorettes de Moulbaix présentent leur spectacle sur le site de l'Esplanade. Défilé de mini-géants.

17H

Meeting de Montgolfières sur l'Esplanade, avec la participation de la Royale Fanfare Union Saint-Martin. Concert de Carillon d'Aurélié Amistadi.

Vendredi 31 août

Grand marché nocturne. Fermeture à minuit.

Samedi 1^{er} septembre

16H

Concert de carillon de Chantal Mollet.

Samedi 1^{er} et dimanche 2 septembre

16H

Spectacle des Matelots de la Dendre au Palace: "Les mousquetaires au couvent" de L. Varney. En trois actes. Réservation 068 28 37 62: Fauteuils 45€ - Loges 35€ - Corbeilles 25€. Étudiants: 5€ de réduction.

Vendredi 7 septembre

16H

Grand prix de balle pelote "Petit 8 de septembre". Affrontement entre 4 équipes minimes. Ballodrome de l'Esplanade. Lever de rideau entre deux équipes féminines à partir de 13h30.



Samedi 8 septembre

14H30

71^e Grand Prix de balle pelote de la Ville d'Ath et de son Bourgmestre. Ballodrome de l'Esplanade. Affrontement entre les 3 premières équipes de division 1 Nationale du Championnat de Belgique et la première équipe régionale. Réservation des cartes d'entrée au prix de 7€ (chaise gratuite en prévente) auprès du: Café "Le cool" 0472 13 69 86, Café

de l'Esplanade 068 28 16 00. Également, E. Foucart 0492 02 03 25, P. Bougenies 0496 99 40 66.

Réservation du repas "Moules-Frites" auprès de E. Foucart 0492 02 03 25, J. Dugaillez 068 84 11 07, P. Bougenies 0496 99 40 66.

17H

Concert de carillon présenté par les élèves de la classe de carillon de l'Académie d'Ath.

20H30

Grand concert par la Royale Harmonie Union de Lorette, sur le kiosque du Parc.

21H15

Grand feu d'artifice de clôture de ducasse sur l'Esplanade.

En soirée, on mange des moules dans plusieurs cafés, restaurants et sièges d'associations.





DANS MA VILLE

Une pause au cœur de la fête

La Maison des Géants ouvre gratuitement ses portes le samedi 25 août. La cafeteria permettra de faire une pause au cœur de la fête entre 14h et 18h. Le dimanche 26 août, le musée sera ouvert de 9h à 19h sans interruption. Les conditions d'accès du musée sont habituelles.

CONTACT

www.maisondesgeants.be

La restauration du Cheval Bayard

Cette année, le Cheval Bayard fêtera son 70^e anniversaire. En effet, c'est en 1948 que la Royale Alliance Athoise, à l'initiative de René Sansen, a réintroduit l'animal géant dans le cortège de la ducasse.

En 1978, après trente années d'utilisation, le Cheval Bayard avait connu une profonde restauration menée par Rénovation du cortège. Cette année, une nouvelle intervention était nécessaire. Lors de l'inspection de la structure, il est apparu que celle-ci était encore en bon état. Cependant, le velours brun qui crée le pelage de l'animal, était vieillissant et avait perdu son éclat.

Après concertation entre la Ville d'Ath, la Maison des Géants et la Royale Alliance Athoise, il a donc été décidé que le garnissage en velours serait complètement remplacé. Ce travail a été confié à Dorian Demarcq, de l'Atelier des géants de Lille. Cet artisan collabore régulièrement avec la Maison des Géants.

Pour le cortège de la Ducasse, il a déjà fourni le buste en osier de Mademoiselle Victoire et a réalisé la réplique de la tête du Cheval Bayard. C'était la personne toute désignée pour effectuer cette restauration.



Le chantier a débuté à la fin avril par une opération délicate, à savoir la séparation des deux parties du géant, le panier et le corps. Le corps a été démonté et placé sur une structure au sol afin de faciliter le garnissage.

L'opération a été réalisée par les Services Techniques Communaux avec l'aide des porteurs du Cheval.

L'étape suivante consiste à enlever le velours brun actuel. La structure intérieure sera ensuite examinée plus attentivement et renforcée si nécessaire. Enfin, le nouveau garnissage sera posé.

Le quatrième week-end d'août, pour fêter son anniversaire, les Athois découvriront un Cheval Bayard complètement remis à neuf.



La pelle Ath'tarte

Suite aux nombreuses demandes pour cet article rapidement épuisé, Carole Equeter a le plaisir de proposer à nouveau la pelle Ath'tarte, gravée de l'emblématique géant de notre Cité. Ce bel objet-cadeau vous avait déjà massivement séduit afin de parfaire l'ambiance de la Ducasse au moment de la dégustation de votre tarte à mastelles. Pour rappel, cet objet de première qualité est produit chez Eternum à Gembloux, dernier acteur de la coutellerie belge. Comme précédemment, la pelle Ath'tarte sera proposée en quantité limitée au moment de la Ducasse exclusivement à la Maison des Géants, au Moulin de Moulbaix et sur le site www.carole-equeter.com au prix de 15€ (livraison gratuite).

RÉSERVATION

www.carole-equeter.com
et au 0474 07 28 54

Ambiorix et la Ducasse d'Ath

Portées par les succès du DVD, les raisons de ce livre

En juillet 2012, les porteurs d'Ambiorix eurent la joie de présenter au public un double DVD réalisé en partenariat avec l'équipe professionnelle de Notélé, sous la tutelle éclairée de Jean-Pierre Winberg, suite à une idée émise par André Bougard, dès novembre 2008.

Cette initiative, "Ambiorix en famille", connut un grand succès. Mille cinq cents coffrets réalisés avec le soin habituel de Gaëtan Cordier, furent vendus en quelques mois.

Aujourd'hui, Ambiorix se penche sur les réalités de notre belle Ducasse et y porte un regard qui se veut factuel. D'abord pour se réjouir de l'extraordinaire engouement que notre tradition chérie suscite auprès de tous, et, en particulier, parmi les rangs chaleureux et passionnés de la jeunesse de l'entité athoise et de la région tout entière.

Quelle évolution, quel résultat magnifique, alors que dans les années soixante, il y a un peu plus de cinquante ans, notre cortège historique et folklorique était délaissé, au risque de s'acheminer vers une bien regrettable extinction.

C'est précisément la jeunesse d'alors qui vint à son secours

pour lui impulser un nouvel élan et la force qu'on lui connaît aujourd'hui. Il est loin le temps où l'on envisageait de supprimer un cortège sur deux, comme ce fut le cas en 1968...

Notre Ducasse va bien. Elle rassemble chaque année tous les éfants d'Gouyasse dans une communauté fraternelle où chacun peut exprimer à sa façon son attachement à ce patrimoine immatériel, reconnu depuis novembre 2005 par l'UNESCO comme appartenant à l'Humanité.

Nous sommes tous, en fait, conservateurs et acteurs de cet héritage que nous ont légué nos parents et aïeux, depuis plus de six siècles et nous avons le soin de transmettre ce cadeau géant, en veillant à l'embellir, à nos enfants et petits-enfants.

À ce titre, toutes les Athoises et tous les Athois sont porteurs. Avec le même enthousiasme, une fidélité sans faille, une énergie sans pareille, les musiciens, les figurants, les membres de la Rénovation du Cortège, les responsables et employés communaux, les historiens, les habilleurs, les aidants, les pompiers, les membres de la sécurité, les journalistes et correspondants de presse locaux et régionaux, les spectateurs de tous les âges, de tous les horizons et de tous les statuts, les commerçants et les forains, tous sont porteurs de nos géants et de nos traditions.



Il s'agit là d'un atout formidable pour notre ville qui y trouve les racines de sa réputation méritée de Cité des Géants. Il s'agit là également d'un ferment fédérateur et rassembleur qui favorise l'esprit de famille, en grande convivialité, et induit une adhésion communautaire exceptionnelle dont nous pouvons nous réjouir chaque jour et que nous avons le devoir de sauvegarder.

Nous avons pris le parti de soigner l'iconographie de cette publication et de lui octroyer 50% de l'espace, tant il est vrai que l'image vient conforter ou illustrer le rédactionnel.

Certains documents datent de près de 120 ans. Il s'agit de cartes postales collectionnées avec grand soin par David Moulard.

Nous avons choisi de ne pas nous en tenir au seul géant Ambiorix,

par respect et amitié à l'égard des autres porteurs mais aussi pour permettre à chaque lecteur de trouver l'une ou l'autre représentation de son géant favori.

Dans le même esprit, nous avons associé à ce panoramique photographique les géants des quartiers et des villages, qui contribuent à créer du lien social, à favoriser des rapprochements entre les habitants et invitent porteurs et musiciens à s'entraîner.

Notre communauté athoise a le mérite d'exister. Il n'en va pas de même partout.

Sachons en profiter en veillant à fortifier le lien qui nous unit tous dans la bonne santé de nos traditions et au service de nos géants.

Jean-François Masson
Michel soyez



LA CHAISE DELMEE

AMEUBLEMENT SUR MESURE | MOBILIER HORECA | TEL : 0473 660 144



GRACQ

Une balade à deux roues spéciale "SolAtoi"

Dans le cadre des festivités de la ducasse d'Ath 2018, les membres du Gracq, en collaboration avec SolAtoi, organisent une promenade cycliste et guidée d'une dizaine de kilomètres. Le rendez-vous est fixé le vendredi 24 août à 14h30, chez Bota-Concept SPRL, 266 chaussée de Mons à Ath (entrée par la rue Berger David). Depuis déjà plusieurs années, Bertrand et son équipe préparent la décoration florale des chars de la ducasse, un travail de rigueur dans une ambiance déjà très festive.

En respectant l'allure d'une promenade familiale, nous irons à la découverte de divers prestataires du SolAtoi. Sur chacune de 6 coupures différentes de cette monnaie locale, vous trouverez un de nos géants en effigie. Mais où se procurer ces billets? Quelles garanties offrent-ils?

Favorise-t-on vraiment les produits du terroir ou autres services locaux?... En nous accompagnant, vous recevrez des informations théoriques mais aussi pratiques. De plus, notre circuit recoupera en plusieurs points l'itinéraire de l'ancienne procession de la "dédicace", à l'origine du cortège que nous connaissons aujourd'hui.

La participation est gratuite, mais pour des raisons de sécurité, le groupe est limité à 40 personnes, aussi nous vous prions de déjà vous inscrire pour cette septième édition de la promenade.

L'équipe locale du GRACQ et du SolAtoi vous souhaitent une bonne ducasse.

INSCRIPTION

0495 50 66 67 ou
068 28 47 76 ou 068 28 52 53
solatoi.be@gmail.com
www.solatoi.be

La chorale RENCONTRE accède au titre de société ROYALE



Il a plu à Sa Majesté le Roi d'accorder à la chorale Rencontre d'Ath le droit de porter le titre de société Royale en raison de ses 50 années d'existence.

C'est donc une grande fierté et un nouvel élan pour ce groupe dynamique de notre cité.

Il s'appellera dorénavant Royale Chorale Rencontre.

Et pour couronner cette information, il solennisera cette année les vêpres GOUYASSE du mois d'août.

M@x fm recrute

Le monde de la radio vous attire? Vous voudriez passer derrière le micro? Réaliser vos propres émissions?

M@x fm votre radio locale, recherche de nouveaux animateurs pour sa grille d'été.

CONTACT

infos@maxfm.be



«Comptoir Fermier»

Des produits sains et naturels issus ou sélectionnés par Coprosain
Défendez avec nous une production locale de qualité pour une consommation locale,
c'est garantir une agriculture familiale, des produits sains et de l'emploi local.



Avec Coprosain, et si l'on mangeait bien...

Magasin « Comptoir Fermier »
Rue de l'Abbaye, 4- 7800 Ath (près du Delhaize)
Ouvert du mardi au vendredi
de 9h à 13h et de 14h à 18h30,
Le samedi de 9h à 17h30, le dimanche de 9h15 à 12h30.
Tél 068.285947

Tôt au tard, vous y viendrez chez Coprosain
www.coprosain.be

LE MONDIAL 2018
 ORGANISÉ PAR LES HEURES HEUREUSES,
 NICO, GIGI, TIMOUR &
 MOUETTE DE LA TAVERNE DES PRIMEVÈRES

Meilleurs BELGIUM
 VIVACITE la une

**TOUS LES MATCHES
 DES DIABLES SUR
 ÉCRAN GÉANT**

LUNDI 18 JUIN 17H00
 BELGIQUE VS PANAMA

SAMEDI 23 JUIN 14H00
 BELGIQUE VS TUNISIE

JEUDI 28 JUIN 20H00
 ANGLETERRE VS BELGIQUE

HALL CEVA - 22, CHEMIN DES PRIMEVÈRES - 7800 ATH

PENDANT LE MONDIAL,
 LE CEVA SERA
 TRANSFORMÉ EN UN
 VÉRITABLE
 STADE DE FOOT !

Les matchs des Diabes sur écran géant

Les heures heureuses, Nico, Gigi, Timour et Mouette transformeront le CEVA en stade de foot à chaque match des Diabes.

Voici le calendrier de la phase des poules

18 JUIN À 17H

Belgique – Panama

23 JUIN À 14H

Belgique – Tunisie

28 JUIN À 20H

Angleterre – Belgique

Le match Belgique – Tunisie sera également diffusé sur grand écran lors des ducasses d'Ostiches, de Meslin et de Lorette.

Vélo Tout Doux

Vélo Tout Doux propose des balades à vélo sans esprit de performance ni de compétition à travers notre région (Ath, Leuze, Chièvres, Beloeil, Brugelette, Silly, Lessines) du début avril jusqu'en fin septembre.

Vélo Tout Doux est un groupe de personnes réunies par un intérêt commun, la pratique douce du vélo, chacun roulant sous sa seule et entière responsabilité.

Vélo Tout Doux propose un point de départ chaque fois différent, pour une balade d'environ 30km (une pause est prévue à mi-par-

cours) sur des chemins asphaltés peu fréquentés (dans la mesure du possible) et l'allure sera douce. Début de la randonnée chaque samedi à 14h.

Le groupe sera solidaire (on part et on arrive tous ensemble, on s'attend en cas de problème, on s'aide à réparer). Intéressé(e) par cette pratique douce et conviviale?

CONTACT

Jean-Claude Mora-Dieu
 068 28 57 76 – 0478 60 75 56
velotoutdoux@gmail.com
[f velotoutdoux](https://www.facebook.com/velotoutdoux)



EnéoSport "Mes lundis sul'voye"

Le club de marche a été créé en 2003 par Christian Boisdenghien et Jacqueline Lecocq-Baillez.

Il comptait au départ une dizaine de membres, et a actuellement une centaine d'inscrits.

La marche a lieu tous les lundis, à 14h30 en hiver et 17h à la belle saison.

Le rassemblement a lieu au centre d'un village repris dans un programme préétabli. Les parcours guidés comptent environ 5km ou 10km.

La marche se fait toujours en groupe, dans une ambiance conviviale.

C'EST BON, POUR LE MORAL ET EXCELLENT POUR LA SANTÉ

Si cela vous intéresse, prenez contact!

CONTACT

Liévine – 0473 82 54 73

Création de l'UNION PICARDE COMMANDO-PARACHUTISTE (Association Patriotique) ATH

Le vendredi 9 mars 2018 s'est tenue à Meslin-l'Évêque la séance académique inaugurant l'UPCP "Union Picarde Commando-Parachutiste" qui succède en droite ligne à l'Amicale athoise créée en 1991, l'occasion aussi d'annoncer la relance de l'école du parachutisme ouverte à tout public.

Succès et adhésion totale à cette nouvelle association dont le siège social se trouve à l'ancienne Maison Communale de Meslin-L'Évêque.

Ce groupement d'anciens et de nouveaux paracommandos dont, bon nombre d'entre eux depuis le début des années soixante ont participé à de nombreuses opérations humanitaires a pour but de prolonger dans la vie civile l'esprit de corps des unités qualifiées troupes d'élites.

S'il y a en effet un principe primordial auquel les Paracommandos sont attachés, c'est leur "SPIRIT" (Esprit) avec ses valeurs. (Civisme, Camaraderie, Entraide, Solidarité, Sympathie réciproque au profit de tous).

Cerise sur le gâteau ce soir-là par l'UPCP a eu le privilège d'être chapeauté par un nouveau président d'honneur, un ancien paracommando de Diest (1967-1968) en la personne de Monsieur le Prince Charles Antoine de Ligne d'Antoing.

L'UPCP a aussi procédé à la mise en exergue de 3 Vétérans considérés comme des héros. Léopold Rivière (91 ans) Médaille d'Or du Mérite comme volontaire de guerre et Résistant armé. Georges Gabriel (94 ans) a reçu la Croix de la Légion d'honneur pour avoir débarqué en Normandie en juin 1944 au sein de la célèbre Brigade Piron.

Edmond Cordier (88 ans), volontaire de Guerre en Corée en 1952, a reçu la Croix de Guerre.

L'Union Picarde Commando Parachutiste d'Ath ne change guère de l'ancienne amicale si ce n'est qu'elle reprend son indépendance par rapport à l'amicale nationale, explique le Président fondateur, Jean-paul Saussez. A part notre nouvelle dénomination, rien ne change quant à nos manifestations sportives, culturelles et gustatives si ce n'est la réouverture de l'école du parachutisme. Après avoir adhéré à l'Association en versant leur cotisation annuelle de 20€ au compte BE20 1030 5400 8456 de UPCP, les candidats à cette discipline seront ensuite confiés à nos moniteurs chevronnés, membres de notre groupement.

Le président précise que si l'UPCP compte déjà une centaine de membres, elle ne tient pas à s'arrêter en si bon chemin. Le comité invite les personnes tant belges qu'étrangères désireuses de se joindre au groupe comme ancien paracommando ou sympathisant à prendre contact avec lui.

CONTACT

Président:
Jean Paul Saussez
Avenue Vauban, 32
7800 Ath – 0475 57 42 59
jpsaussez@skynet.be

Trésorier:
Gerard Marlier
Rue de Jaunay-Clan, 80
7600 Peruwelz – 069 77 28 38
gerard.marlier@hotmail.com

Secrétaire:
Renard Emmanuel
Rue de la Fanfare, 5
7812 Moulbaix – 068 33 19 65
manufox@live.be





Tennis Club des Peupliers, Sport Club de l'Abbaye Ath

Depuis un peu plus de trente ans, le complexe de l'Abbaye est très actif dans le développement des sports de raquette. Après le tennis et le squash, le padel, nouveau sport en pleine expansion a, depuis peu, vu le jour dans les installations.

Plus particulièrement pour la section tennis, avec ses 8 terrains, le Tennis des Peupliers évolue bien malgré une certaine stagnation générale des amateurs de la petite balle jaune ! Avec son école, le club a investi dans un apprentissage reconnu par la fédération. À ce jour et depuis cinq ans, le club et son école sont certifiés au plus haut niveau de labellisation sous le patronage de l'Association Francophone de Tennis (AFT) et de l'ADEPS, dans les trois secteurs évalués, à savoir: l'enseignement, l'organisation et l'animation. Seul le Tennis Club des Peupliers a obtenu un tel niveau de reconnaissance en Wallonie Picarde.

Une nouveauté pour cette année: eu égard à son niveau de labellisation, le club a été sollicité par la Direction Sportive de l'AFT pour mettre en place, en primeur, une nouvelle pédagogie de l'enseignement du tennis. La cible principale sera la "Formation de base" et s'adresse au segment des pratiquants "Loisir".

Depuis 2015, ce projet a été mûrement réfléchi par les responsables fédéraux, en collaboration partielle avec la Fédération française.

Les objectifs principaux sont:

- Augmenter le niveau sportif général du tennis,
- Uniformiser les objectifs d'apprentissage avec un soutien pédagogique adapté,
- Donner les cours sur base des compétences en fonction de l'habileté et non de l'âge,
- Proposer un apprentissage progressif pour amener les enfants vers la compétition.

La base de cette réforme de l'apprentissage appelée "Mon Tennis" est étroitement liée aux

applications en vigueur dans l'enseignement fondamental.

AFT Mon tennis, c'est quoi ?

C'est un programme établi par l'Association Francophone de Tennis et la ligue francophone de tennis belge. Elle offre un soutien et une organisation pédagogique aux clubs qui possèdent une école de tennis labellisée "enseignement de formation".

La pédagogie de "Mon Tennis" repose sur 4 piliers de compétences développés sur 6 formats de terrain qui permettront aux élèves d'évoluer à leur rythme en jouant au tennis en situation de jeu d'opposition et de matchs.



En fonction des premières évaluations réalisées par le staff des moniteurs, les groupes seront formés sur base des "habiletés" en inculquant dès le plus jeune âge, c'est-à-dire de 4 à 13 ans, les 4 piliers fondamentaux:

- Les valeurs morales,
- Les règles du jeu,
- La technique,
- La tactique, base centrale de la démarche.

Cette approche du "plaisir d'apprendre par le jeu" permettra le développement de toutes les compétences requises par l'utilisation d'un grand nombre de situations d'opposition, caractéristiques du tennis.

Les outils de cette approche sont:

- Identifier le niveau de chaque enfant
- Adapter l'enseignement à l'enfant
- Motiver l'enfant à s'améliorer
- Permettre une autoévaluation
- Faciliter les changements
- Avoir un suivi de l'évolution au fil du temps
- Améliorer la communication vers les familles

Ce programme d'apprentissage débutera au Tennis Club des Peupliers à partir de mi-septembre 2018.

Les séances d'informations seront organisées en juin, fin août et début septembre.

Dès à présent, si vous souhaitez recevoir plus d'informations, vous pouvez prendre contact avec les responsables.

CONTACT

Christophe Rolin – 0474 51 70 72
Christian Goffin – 0476 30 30 23
xtian.goffin@gmail.com

Nouvelles de l'église protestante

Activités hebdomadaires:

- **Dimanche à 10h:** Culte, ED pour les enfants présents,
- **Mercredi 1x par quinzaine à 19h:** alternativement séance de Louanges & Prières et séance d'Etude Biblique pour un enrichissement mutuel.
- **Tous les vendredis à 17h:** Animation catéchétique des jeunes et adultes & préparation au baptême

- **Les samedis:** Réunions de travail soit au niveau local (Consistoire, CA, ASBL) soit au niveau supra-local (District & National: AD, Commissions, Synode)
- **Tous les jours sur demande et selon convenances:** Visites et/ou entretiens à caractère pastoral et diaconal.

Une exposition sur "**Martin Luther King 50 ans après**" aura été le projet phare dans notre temple autour des fêtes joyeuses et conviviales de l'Ascension et de la Pentecôte. Une autre exposition sur "**Les Protestants Wallons**" est prévue toujours dans notre temple en novembre 2018 dans le cadre événementiel annuel de l'ASBL "Espace-Dialogue". C'est une première dans

notre cité des géants pour qui-conque s'intéresse à l'histoire et surtout aux leçons du passé pour mieux vivre le présent et préparer l'avenir rayonnant pour les nouvelles générations.

Pr. Anastase NYANDWI

CONTACT

EPUB, Communauté d'Ath, Rue des Ecrivains 6a, 7800 ATH
Pasteur: Anastase NYANDWI
a.nyandwi@skynet.be
068 54 32 57 – 0497 99 89 08

Les Aiglons, ça vous tente?

Depuis plus de 40 ans, chaque dimanche matin, dès 8h30, des cyclistes de tout âge de la région d'Ath (et même de plus loin), se donnent rendez-vous afin de partager leur passion commune: le cyclotourisme.

Pas moins de 126 membres composent actuellement l'effectif du Club des Aiglons. Chaque spor-

tif peut se glisser au sein d'un des 5 groupes (vitesse et kilométrage adaptés) en fonction de sa forme du moment.

Les sorties sont "assurées" et encadrées par des capitaines de route qui veillent à assurer l'homogénéité et la vitesse de leur groupe. Les règles essentielles à respecter: rouler en groupe,

s'attendre, se porter assistance mutuellement en cas de problèmes mécaniques ou autres et terminer la balade ensemble.

Pour découvrir, d'autres régions, pays, terroirs, le club organise également des sorties touristico-sportives d'un jour, d'une semaine... où la bonne humeur et la convivialité sont les maîtres mots.

Bref, si l'envie de pédaler dans une ambiance familiale vous tente, n'hésitez pas à visiter notre site ou à nous contacter.

CONTACT

www.aiglons-ath.be
0471 41 08 59
michmallu@skynet.be



Paucheu

sa



Rue des Prés du Roy 8 - 7800 Ath

068/28 36 57 - www.paucheu.be



MENUISERIE GÉNÉRALE



- Châssis et portes d'entrée PVC, alu, bois

- Portes intérieures

- Parquet
- Escalier

Rue des Prés du Roy 8 - 7800 Ath • 068/28.59.61 • info@ldv-menuiserie.be



Le Club Marsouins Ath

En pleine forme!

Excellente année pour le CMA dont la belle progression se poursuit.

Tout d'abord, aux Championnats du Hainaut où 4 nageurs (BIAD Malik, BIAD Mehdi, BOEMBEKE Joy et DURIEU Théo) ont engrangé 20 médailles, dont 12 premières places.

À souligner: Pour la première fois depuis son entrée à la FFBN, des nageurs du CMA ont inscrit leur nom dans le tableau des records du Hainaut:

- Chez les 12 ans, BIAD Malik au 50m papillon.
- Chez les 14 ans, DURIEU Théo au 50m brasse et BIAD Mehdi au 50m dos.

Aux Championnats Francophones ensuite, où Malik, Théo et Mehdi ont confirmé leur niveau en remportant 9 médailles. Et enfin aux Championnats de Belgique jeunes où Malik s'est classé 3^e au 100m papillon et 100m brasse chez les 12 ans.

Les "anciens", ont quant à eux été impressionnés aux Championnats de Belgique des Maîtres, en rapportant 28 médailles, dont 15 en or. Il s'agit de BOS-SIROY Renaud (1976), DERYCKE Gaëlle (1979), DUFOUR Yannik (1978), HERMAN Hugues (1966), MICHAUX Vincent (1975) et WIL-LOCQ Camille (1982)

De plus, MICHAUX Vincent et HERMAN Hugues se sont vaillamment comportés aux Championnats du monde des Maîtres à Budapest, avec comme meilleur classement une très belle 16^e place.

Tous ces résultats ne sont pas le fruit du hasard, rappelons que ces nageurs s'entraînent au moins 6 fois par semaine (13h), sous l'impulsion bénéfique de Ben Ghyllebert.

Fort de cette dynamique très positive, le noyau des compétiteurs s'est considérablement agrandi cette année, au grand plaisir de tout le monde.



Nos activités

Soucieux d'améliorer la qualité et l'efficacité de nos services, la saison 2018-2019 sera marquée par quelques changements d'horaires.

Accoutumance

- cycles de 9 séances de 30' le samedi après-midi: 1^{er} contact avec l'eau dès 4 ans.

École de natation

- 2 séances par semaine, lundi et jeudi, ou, vendredi et samedi: apprentissage des différents styles de nage.

Compétiteurs

- de 3 à 8 entraînements: perfectionnement et compétitions.

Natation Loisirs

- 2 séances par semaine, lundi et jeudi: perfectionnement.

Aquagym

- lundi et jeudi : avec quelques nouveautés: aqua-step et aqua-jogging.

CONTACT

Herman Hugues – 0476 85 34 11
Info@clubmarsouinsath.be
www.ClubMarsouinsAth.be



Stage/ événements



Le Club des Marsouins organisera un stage "découverte" du lundi 20 au vendredi 24 août.

Informations et inscriptions via notre site.

CONTACT

www.ClubMarsouinsAth.be

Recherche Moniteurs

Le club est continuellement à la recherche de personnes dynamiques et motivées pour encadrer les jeunes de l'École de Natation. Une expérience dans le milieu aquatique (ancien nageur de compétition, moniteur sportif, étudiant/enseignant en éducation physique) est indispensable.

Nous recherchons également un entraîneur expérimenté pour nos jeunes compétiteurs.

Intéressé? N'hésitez pas à nous contacter.



En ce début de mandat, le Président nouvellement élu de la Fédération Halieutique et Piscicole du Sous-bassin de la Dendre, André Doumont, Athois de naissance souhaite préciser ses objectifs: "Cette année ainsi que l'année prochaine vont être capitales pour nous. Les échéances électorales qui s'annoncent vont donner l'opportunité aux 2200 pêcheurs que je représente désormais, de présenter leurs doléances aux élus locaux et régionaux. Parmi les plus importantes, citons pêle-mêle les problèmes de mobilité et d'accessibilité aux parcours de pêche, les incohérences dans la réglementation, tant sur les limitations et les tailles des poissons que sur les restrictions du nouveau permis "Jeune" et l'absence de mesures légales concernant le transport des poissons.

Notre Fédération est active dans un grand nombre de domaines. En effet, notre raison d'être est la défense des intérêts, l'information et la formation des pêcheurs, la protection des milieux aquatiques et de leur patrimoine piscicole, la promotion de la pêche et le soutien des sociétés de pêche dans le sous-bassin de la Dendre qui s'étend de Deux-Acres à Ath pour la Dendre et de Ath jusqu'à quasiment Stamburges pour le Canal Ath-Blaton, sans parler des Dendre Orientale et Occidentale qui vont de Brugelette à Leuze.

De manière très concrète, nous réalisons les rempoissonnements annuels, de l'établissement du plan de gestion jusqu'aux déversements le long de nos cours d'eau. Nous installons et entretenons des frayères flottantes artificielles afin de ren-

forcer la reproduction naturelle et nous sommes même actuellement tout proches d'acquiescer une zone humide qui est un ancien méandre de la Dendre pour la transformer en frayère naturelle propice à la reproduction de nombreuses espèces dont le brochet.

Dans un autre registre mais tout aussi important, nous prévoyons d'envoyer cette année un candidat à la maison wallonne de la pêche pour suivre la formation de moniteur de pêche agréé et ainsi aider la Fédération à promouvoir la pêche et la protection des biotopes aquatiques auprès des plus jeunes.

Et enfin, notre Fédération se veut être un acteur intégré aux divers organismes locaux et régionaux qui partagent des objectifs communs et dans lesquels nous voulons apporter la voix des pêcheurs. Pour ce faire, nous collaborons et participons activement avec le "Contrat Rivière Dendre", le Fonds Piscicole de Wallonie, la Maison Wallonne de la Pêche et la Fédération Sportive des Pêcheurs Francophones de Belgique, sans oublier que via notre organe de compétition, l'Entente Hennuyère de Compétition, nous sommes également représentés et actifs à la Ligue Francophone de Pêche Sportive.

Depuis peu, nous avons décidé de créer une page Facebook comme organe d'information de la Fédération et comme cette page est publique, elle s'adresse à tous les pêcheurs qu'ils soient ou non membres de notre Fédération. Vous pouvez la consulter à l'adresse suivante: www.facebook.com/fhpsbd/

La Fédération Halieutique et piscicole du Sous Bassin de la Dendre

Je terminerai en appelant tous les pêcheurs de notre sous-bassin, qui y habitent ou qui y pratiquent, à bien notifier la Dendre comme sous-bassin hydrographique en achetant leur permis de pêche et ceci, afin de recevoir les rempoissonnements dans leurs cours d'eau. J'exprime également le souhait qu'ils rejoignent une société de pêche de notre fédération afin que nous soyons, nous les pêcheurs responsables et soucieux de l'avenir, une voix crédible auprès de nos décideurs politiques."

CONTACT

Président
André Doumont – 0496 08 18 90
andredoumont@yahoo.fr

Vice-président
Jean Pilate – 0495 63 44 47
j.pilate@skynet.be

Secrétaire
Jacques Vanden Echaut
0498 23 82 24
vde.jacques@skynet.be





L'enseignement communal sur le podium des Olympiades de Math!

Une fois de plus, l'enseignement communal athois a brillé lors des dernières Olympiades de Mathématiques, et tout particulièrement les classes de 6e année de nos écoles 'Les Pensées' de Meslin-L'Évêque et 'L'Hirondelle' d'Isières. Pas moins de 14 élèves de Mme Françoise Dupriez, Mme Shaona Pipers et M. Julien Matthys se sont qualifiés à la grande finale, organisée à l'Athénée Provincial de Leuze le 5 mai dernier.

Parmi les 460 participants des Olympiades 2018, deux de nos enfants sont montés sur le podium à l'issue de la finale: **Victor Delhove a remporté la médaille d'argent et Raphaël Degrijse a décroché le bronze!**

À eux, à nos finalistes et à leurs enseignants, nous adressons nos plus vives félicitations.

Programme du Festival de Carillon

Festival de carillon 2018

- **Samedi 2 juin à 16h:** Tom Van Peer, carillonneur aveugle, professeur d'improvisation à l'École Royale de Carillon de Malines.
- **Samedi 9 juin à 16h:** Patrice Poliart, président de l'Association Carillons montois.
- **Samedi 16 juin à 16h*:** Jakob De Vreese, le nouveau carillonneur de Grammont, brillamment diplômé de l'École Royale de Carillon de Malines
- **Samedi 23 juin à 16h:** Pascaline Flamme, professeure de l'académie de musique d'Ath.
- **Samedi 30 juin à 16h*:** Jon Lehrer, un Canadien en tournée en Belgique, lauréat de prestigieux concours de carillon.



Les auditeurs du concert iront à la rencontre du musicien dans le carillon!

- **Samedi 4 août à 16h:** Frédéric Dupont, carillonneur-adjoint de Nivelles, invité pour la première fois à Ath.
- **Samedi 11 août à 16h:** Chantal Mollet, du Collectif des Carillonneurs d'Ath.
- **Samedi 18 août à 16h:** Alfred Lesecq, vice-président de la Guide des Carillonneurs de France.
- **Samedi 25 août à 13h45:** Jean-Claude Molle, maître-carillonneur titulaire de la ville d'Ath.
- **Dimanche 26 août à 15h30:** Caroline et Sophie Jaumotte, du Collectif des Carillonneurs d'Ath.
- **Samedi 8 septembre à 17h:** la classe de carillon d'Ath.

Un second Partenariat Local de Prévention (PLP) à Ath

Après Mainvault, c'est le quartier des Matelots (rue du Bonheur, des sports, des Prés le Comte, route de Lessines) qui se dote d'un Partenariat Local de Prévention.

Ce type de partenariat est toujours le fruit d'une demande citoyenne de collaboration avec la Police.

Le plus difficile, c'est alors de trouver la personne qui accepte le rôle de coordinateur entre le quartier et la police car cela demande du temps. Mme Carine Degré a décidé de s'engager activement dans cette tâche et a signé officiellement ce partenariat.

Nous avons donc un premier PLP de type rural, en voici un second de type urbain. Il ne s'agit en aucun cas d'une milice privée qui fait le travail de la police, mais de citoyens qui sont plus attentifs et ont un

contact privilégié cette dernière, ce qui réduit le sentiment d'insécurité éventuel et les rumeurs, puisque l'information reçue est certifiée par la police.

Par ailleurs, les PLP ont également pour intérêt d'augmenter la cohésion sociale du quartier. L'augmentation des liens sociaux a comme autre avantage de réduire les conflits de voisinage et développe l'entraide entre voisins.

Que du positif donc pour les habitants de ce quartier... De quoi donner des idées à d'autres?

Si vous êtes habitant du quartier des Matelots et que vous désirez faire partie de ce PLP vous pouvez prendre contact avec Mme Carine Degré au 0476 83 85 46.



Ducasse d'Ostiches Du vendredi 22 juin au dimanche 24 juin

Le Comité des Amis Réunis d'Ostiches vous invite à sa traditionnelle ducasse Saint-Pierre, sous chapiteau, sur la place du village.

Vendredi

- 18h, ouverture du chapiteau.
- 19h, "sur les traces de Prosper" conférence animé par la famille Quiévy.



En 1996, un nouveau géant naissait dans la cité athoise... Pour incarner ce nouveau géant ostichois, le choix fut porté sur le personnage de Prosper Quiévy, un ancien brasseur du village. Mais que sait-on au juste de ce personnage? Peu de choses en fait... et la curiosité sur les origines et l'histoire de ce fameux Prosper grandit sans cesse parmi ses jeunes porteurs. Qui donc pourrait mieux en parler que la famille elle-même?

Dans le cadre de ses festivités annuelles, le Comité des Amis Réunis d'Ostiches est heureux de convier les curieux et amateurs d'histoire à la rencontre prévue avec la famille Quiévy, le vendredi 22 juin 2018 à 19h en l'Eglise Saint-Pierre d'Ostiches.

L'exposé de Mesdames Suzanne et Anne Quiévy, arrière-petites-filles de Prosper, sera réalisé grâce aux archives familiales et aux archives de la ville d'Ath, le tout sous le patronage de la fondation Niezen - Quiévy.

Il s'articulera en 2 parties:

1. Prosper et ses descendants qui ont marqué la vie ostichoise.
 2. les traces visibles dans l'église, de la famille Quiévy et de son descendant le plus célèbre, parti en Chine, Le Père Fernand.
- VTT nocturne 35 km.
 - 21h, soirée d'ouverture jeux de clous, jeux d'antan.

Samedi

- 12h, ouverture du chapiteau, montage des géants sur la place.
- 13h30, cortège des géants.
- 14h, Belgique - Tunisie sur écran géant.
- 16h30, rondeau final des géants sur la place.
- 19h, souper spectacle 13€ (boulettes, frites, sauce tomate) hommage à France Gall par Illé Gall (entrée gratuite).

Dimanche

- 7h30, VTT (35, 45, 55 km) 5€.
- 10h à 18h, brocante 3€/4m emplacement libre sans réservation (sauf si paiement préalable).
- 11h, sortie du géant Prosper en fanfare.

- 12h, dîner dansant, jambon grillé, sauce au miel, pdt au four, crudités (adulte 16€, enfant 8€).
- Ben & Laura, entrée gratuite.

0477 44 56 33

0476 34 56 39 (repas)

CONTACT

Ducasse de Lorette

Du vendredi 22 au dimanche 24 juin

Vendredi

- Dès 19h30, souper BBQ (4 viandes), salade bar, dessert animé par François Claude. 17€/adultes, 12€/enfants.
- Inscription au 0499 15 87 72 ou par mail davidmoeckx@hotmail.com.

Samedi

- Dès 10h30, 1^{er} concours de crossage à l'tonne de précision par équipe de 2.
- Dès 14h, match Belgique-Tunisie sur écran géant + Coupi dans les rues du Faubourg dès 16h.
- 21h, concert gratuit avec en invité le groupe "Patchwork" cover de tubes des années 80 à nos jours.

Dimanche

- 9h, grande brocante.
- 11h30, concert apéritif animé par la Royale Harmonie de Lorette.
- 14h, grand cortège folklorique.
- 18h, rondeau au Ath-Shopping.
- 18h45, lancer de queues de Coupi.

Ducasse de Meslin

Du vendredi 22 au dimanche 24 juin

AU PROGRAMME

Vendredi

Fêtes de la musique à partir de 20h

- Entrée gratuite.
- DJ Pourri / Undercover / Machine Gun.



Samedi

- Entrée gratuite.
- 12h, Repas Jambon grillé sauce miel-moutarde frites ou américain frites.
- Réservations: 0476 53 39 07 (Dimitri) - Adultes 14€ enfants 8€.
- 14h, Brocante infos et inscriptions 068 57 20 46 - Patrice Pottiez.
- 14h, Jeux intervillage
- Inscriptions - 0498 37 94 34 (Amélie) - pascallimbourog@hotmail.com
- Par équipe de min 6 max 8 personnes - 50€/équipe.
- 14h, Match de la coupe du monde Belgique - Tunisie.
- 19h, Showcase surprise.
- 21h, Soirée années 80-90 DJ P'tit Manu 3 consommations offertes à chaque participant de jeux intervillages.

Dimanche

- Entrée gratuite.
- VTT et marche inscription entre 7h et 10h.
- 12h, Concert Apéro Royale harmonie l'Union de Meslin.
- 13h, Repas de la JS Mesloinoise Réservations 068 57 20 46 (Patrice Pottiez).
- 15h, Après-midi dansante avec DJ Frisko.
- 16h, Lancé d'œuf.
- 20h30, Showcase de François Claude.
- 22h, Soirée de Clôture DJ Frisko et DJ P'tit Manu.
- Durant tout le week-end: forains, petite restauration, bars,...
- Une organisation des Criquets et de la JS Meslin.

Fête du moulin d'Ostiches

Le samedi 30 juin et dimanche 1^{er} juillet

SITE DU "BLANC MOULIN" À OSTICHES

Samedi

- 11h, dégustation de bières artisanales
- 17h, concert irlandais "Dublin Brigade", véritable groupe irlandais (entrée gratuite).
- 20h, soirée "Bingo" nombreux lots à gagner.
- Barbecue permanent à partir de 11h.

Dimanche

AU MOULIN

- Visite du Blanc moulin en activité.
- Expertise Blanc Bleu Belge, des éleveurs de la région et environs "new".
- Concours des chevaux de traits.
- Démonstration de métiers d'autrefois.
- Jeux d'antan.
- Cuisson de pain dans le four mobile et vente ambulante du pain.
- Bandage de roue par les maréchaux ferrants.

Cette année la fête du Blanc Moulin rendra un hommage particulier à celles et ceux qui dès les premières heures ont pris en main, à partir du village et en collaboration avec l'office de Tourisme, la rénovation et l'animation du moulin.

Une pensée va déjà à ceux-là, disparus, et à ceux qui sont momentanément éloignés de leur village. Eddy est présent dans tous les esprits.

Une nouvelle association composée de personnes dynamiques et sympathiques conçoit un magnifique spectacle de clôture. Ne le manquez pas le dimanche soir.

A LA FORGE

- Ferrage des chevaux, coutellerie et diverses expositions.

A LA FERME DELMÉE

- Batteuse dominici, démonstration de mécaniques agricoles anciennes et exposition de vieux tracteurs et moteurs stationnaires.

DIVERS TOUTE LA JOURNÉE

- Marche artisanal et produits du terroir (068 84 36 79).
- Brocante et vide-grenier (068 84 36 79).
- Exposition de peintures relatives à la vie rurale par Gérard Sgard.
- Circuit en attelage avec guide-nature.
- 11h, barbecue permanent.
- 12h, traditionnel repas jambon à la broche, pomme de terre et crudités (068 84 36 79 ou 068 57 26 72).
- En soirée, animation musicale assurée par "Olivia Thoor" suivi de "Chris et son synthé".

Spectacle de clôture "voyage au cœur du moulin". Toutes les animations sont gratuites sauf la visite du moulin.

WEEK-END DU 1^{ER} DIMANCHE DE JUILLET
SUR LE SITE DU «BLANC MOULIN» À OSTICHES (ATH)

FÊTE DU Moulin d'Ostiches

SAMEDI 30 06/18
DÉGUSTATION DE BIÈRES ARTISANALES
CONCERT IRLANDAIS DE «DUBLIN BRIGADE», VÉRITABLE GROUPE IRLANDAIS (ENTRÉE GRATUITE)
SOIRÉE «BINGO» ... CADEAUX À LA CLÉ

DIMANCHE 01 07/18
MARCHÉ ARTISANAL ET PRODUITS DU TERROIR (RESPONSABLE : 068/84 36 79)
BROCANTE ET VIDE-GRENIER (RESPONSABLE : 068/84 36 79)
BALADE DES MOULINS (RESERVÉE AUX VEHICULES ANCÊTRES AU TRAVERS DU «PAYS DES COLLINES»)
EXPOSITION DE PEINTURES RELATIVES À LA VIE RURALE PAR GÉRARD SGARD
REPAS TRADITIONNEL : JAMBON À LA BROCHE, POMMES DE TERRE ET CRUDITÉS 17€
(RESERVATIONS OBLIGATOIRES : 068/84 36 79 ou 068/57 26 72 - PLACES LIMITÉES)
EN SOIRÉE, ANIMATION MUSICALE ASSURÉE PAR «OLIVIA THOOR» SUIVIE DE «CHRIS ET SON SYNTHE»
SPECTACLE DE CLÔTURE «VOYAGE AU CŒUR DU MOULIN»

Sponsoring by - EVENT NIGHT CONCEPT -

ATH

LA FÊTE DU MOULIN - OSTICHES

tavenir LI+IO STOCK ATH

BELISOL CHÂSSIS ET PORTES
PVC - ALUMINIUM - BOIS

BELISOL
châssis et portes

Efficacité belge!
élégance & performance

BELISOL ATH
ouvert du lundi au samedi
Esplanade, 24 à 7800 ATH - Tél : 068/250.770

Ducasse de Rebaix

Du vendredi 17 août au lundi 20 août

Vendredi

- 18h30, ouverture des festivités.
- 21h, danse du potier, danse du p'tit Omer.
- 22h, les artifices du Maître de musique.
- 23h, soirée rétro, DJ P'tit Manu.

Samedi

- 7h, brocante et marché artisanal.
- 18h30, souper du potier. (Entrecôte, sauce du potier, crudités, frites 18€/adulte 10€/enfant. Américain, crudités, frites 12€/adulte 10€/enfant. Réservations souhaitées avant le 10 août).
- 20h, Jessy Jess.
- 21h30, soirée années 80&90, DJ P'tit Manu.

Dimanche

- 11h, ouverture du chapiteau.
- 14h30, cortège folklorique.
- 19h, rondeau final.
- 19h30, soirée de clôture animée par François Claude suivi du P'tit Manu.

Lundi

- 11h30, sortie des géants dans les rues du village.

CONTACT

Mélissa Deroux – 0473 35 72 88
Jean-Marie Coppin – 0478 23 10 09
Aurélië Mathieu – 0470 29 37 54

Ducasse de Ghislenghien

Du vendredi 7 au dimanche 9 septembre

Vendredi

- Soirée concert (3€):
- 21h, Happy Hour.
 - 22h30, Skarbone 14.

Samedi

- 19h, souper moules – Américain
- 21h30, Dan Peeters (année 80).
- 22h30, Franz Goovaerts sosie Elvis.
- 23h30, Dan Peeters.

Dimanche

- 10h, ouverture officielle de la 24^{ème} foire artisans et brocanteurs.
- 12h, grand dîner de ducasse.

CONTACT

www.ca-ghislenghien.be
068 56 85 59 – 068 56 80 22



art floral - articles déco - idées cadeaux

180, chaussée de Tournai
7801 ATH

Tél. +32(0)68/841.841
Fax +32(0)68/842.842

www.lejardindanaelle.be

HENDRICK
Funérailles

7600 PÉRUWELZ • Boulevard Léopold III, 91 • 069 77 23 80
7801 ATH • Chaussée de Tournai, 180 • 068 840 840
7321 BLATON • Place Emile Royer, 12 • 069 57 52 91
7618 TAINIGNIES • Rue de Wattimez, 18 • 069 64 79 59
7620 HOLLAIN • Rue de Tournai, 89 • 069 34 60 10

www.funerailleshendrick.be



Cette année encore les membres de l'Association des Commerçants ont doté notre cité d'une foire commerciale riche en diversité et en qualité. Tous nos remerciements à eux, les bénévoles et les exposants. Ils vous donnent d'ores et déjà rendez-vous en mars 2019 pour la 58^e édition.



Les enfants de 5^e et 6^e primaires ont été diplômés lors d'une formation à la sécurité routière donnée au CEVA par la Police locale.



Vous avez déjà aperçu un véhicule publicitaire avec le logo du CPAS? Il s'agit d'un partenariat avec la société Visiocom qui fournit gracieusement le véhicule au CPAS grâce à un financement par des entreprises locales désireuses de voir déambuler leur publicité à travers toute l'entité.



À l'occasion de la cérémonie des vœux de M. le Bourgmestre, le personnel communal retraité a été mis à l'honneur. Toutes nos félicitations à eux et merci pour leur travail au service des Athois.



Le concours photo de la campagne de propreté 2018 sur le thème "Il va vous montrer quoi pour arrêter de jeter" a vu Léa et Zazie signer un doublé. Elles ont remporté tant le prix du jury que le prix du public. Retrouvez leur œuvre dans la rubrique environnement.



Cette année encore vous avez été nombreux à participer activement au nettoyage de l'entité athoise durant la campagne de propreté. Ici aux carrières de Maffle. Merci à tous.



Revoilà le magnifique jardin potager situé dans une cour donnant sur la rue des Hauts-degrés. Allez découvrir ces plantations, et profiter de la quiétude de ce petit coin de paradis au cœur de notre cité.



Après un an d'absence vu la présence de l'équipe Wanty au Tour de France, le Grand Prix José Dubois, seule kermesse pro wallonne, a eu lieu le jeudi de l'Ascension (et non plus en juillet). C'est finalement Julien Van Den Brande qui a remporté le 8^e Grand Prix, devant Dries De Bondt et Jérôme Baugnies.



Insolite, un drapeau de la Ville d'Ath décoré par des fans athois s'est invité sur scène lors du concert d'Indochine.



Remise de décorations à la Société Royale de Petit Élevage et Horti- cole de Meslin. Merci à la famille Guéret – Lambert pour son dévou- ement depuis des dizaines d'années.



Ath, la cité des géants a connu deux baptêmes en un mois.

Le 10 mars dernier, on assistait à la renaissance et au baptême du Sei- gneur du Bois du Renard, un géant des années quatre-vingt tombé dans l'oubli. Cette renaissance a été possible grâce à de jeunes passionnés qui se sont donné les moyens pour que ce retour soit une réalité.



Le Baudet, géant emblématique du faubourg de Mons, a été réa- lisé en 1975 par René Sansen. Quarante années plus tard, il montrait quelques signes de fatigue. Il a donc fait l'objet d'une opération de restauration complète. L'ensemble du pelage a été remplacé et le har- nachement en cuir revu.



Le 14 avril, c'était au tour de Mainvault de découvrir son géant, Eul Tacheu, à l'occasion de sa première ducasse. On ne peut que se réjouir de la vie que ce géant a déjà apportée à son village.

Voyages Ath Shopping
Chée de Bruxelles 60-62 - 7800 Ath

068/ 84 19 34 - 068/ 84 30 20
voyages.ath.shop@skynet.be
PARKING GRATUIT

Une équipe qualifiée pour vous aider à vous évader dans une ambiance décontractée

Actions spéciales
pour toutes nouvelles réservations*

Pour toutes réservations, vol + hôtel,
vous recevrez un bon valeur de
50€ chez TUI, THOMAS COOK,
CLUB MED, et 1 bon de **20€** chez
LÉONARD

Merci à nos partenaires privilégiés

Club Med

* Offres séparées, non cumulables, pour un montant minimum de 800 € Infos en agence





LES NOCES

Le samedi 2 septembre 2017

1. 100 ans de Léona Verlodt.
2. Noces d'Or des époux Roger De Vos et Myriam Daubechies.

Le dimanche 10 septembre 2017

3. Noces de Diamant des époux Marcel Moulart et Juliane Blanchart.

Le samedi 30 septembre 2017

4. Noces de Diamant des époux feu Raoul Chevalier, Échevin honoraire, et Rolande Lessen.

Le dimanche 22 octobre 2017

5. Noces d'or des époux Fernand Mestag et Jeannine Quittelier.

Le dimanche 29 octobre 2017

6. Noces de Brillant des époux Max Bronier et Simonne Corbisier.

Le samedi 18 novembre 2017

7. Noces de Diamant des époux Julien Allaert et Françoise Berte.





Athénée Royal d'Ath

Le meilleur choix pour votre avenir !

Enseignement secondaire général



Nouveau bâtiment : 6 classes réservées à l'apprentissage des langues et un centre multimédia



Nouvelles technologies au service de la pédagogie



Une équipe dynamique et stable

www.athenee-ath.be



WALLONIE-BRUXELLES
ENSEIGNEMENT

Enseignement secondaire général | Rue des Récolets 9 | 7800 Ath | tél. 068 269 000

L'école communale, j'y suis bien!

Chers parents,

Au moment, où à l'instar des informations qui trop souvent moroses, déprimantes inondent les médias et autres réseaux de communication, il est bon me semble-t-il de cultiver le positivisme, voire de se recenser sur les préoccupations essentielles à notre devenir... Celles qui baliseront notre chemin, celles qui traceront l'avenir de nos enfants pour qu'ensemble dans un monde en constante évolution nous puissions les accompagner – de la meilleure façon qui soit – afin qu'ils puissent répondre aux nombreux défis qui jalonnent leur parcours de vie...

Bien long leur parcours de vie que celui-là, mais qui fera d'eux inévitablement, garçons et filles, les adultes de demain...!

Des adultes que nous souhaitons – tous – voir heureux, en excellente santé, responsables et porteurs de valeurs dans le respect de la différence de chacun... Libre, la liberté pour d'aucuns un vulgaire slogan, vide de sens, mais pour nous, c'est une réalité!

"La liberté c'est le choix et le choix c'est la connaissance..."

Aussi notre enseignement communal, est l'un des seuls en terre aithoise, à rencontrer votre légitime préoccupation, chers parents, celle de respecter votre choix quant au cours philosophique que suivra votre enfant, les cours de religion (catholique, orthodoxe, protestante, islamique, israélite), ainsi que le cours de morale non confessionnelle sont dispensés, dans toutes nos écoles et ce, dès la 1^{re} année de l'enseignement primaire.

Diversité, complémentarité, partage, le tout dans le respect mutuel est essentiel...! Ne l'oublions jamais c'est dans la diversité que naît la richesse...

Afin de rencontrer ces valeurs, mais aussi les exigences que requiert l'enseignement, il est important – dès le plus jeune âge - d'opérer le bon choix lors de l'entrée à l'école.

Notre enseignement communal, répond en tout point à ces exigences. En effet, quelle que soit l'école communale qui retiendra

vos attentions, vous serez certain(e)(s) de placer tous les atouts de votre côté et ainsi permettre à votre enfant d'évoluer dans un environnement accueillant, qui lui offrira les meilleures chances de réussite.

Au sein de toutes nos écoles communales, vous trouverez une structure de professionnels, composée d'une équipe pédagogique et parascolaire bien entendu, mais aussi d'une équipe "psycho-médico-sociale" avec la précieuse collaboration du CPMS-Provincial.

Outre les activités spécifiques proposées en nos diverses implantations telles que classes de neige, classes de dépaysement à la Côte, dans les Ardennes, séjours à l'étranger... votre enfant recevra une solide formation de base dispensée par des enseignants aux qualités pédagogiques et humaines avérées et ce, de la 1^{re} maternelle à la 6^e primaire. Au centre de nos priorités, un renforcement pédagogique de tout premier plan.

Apprentissage des langues: L'école Georges Roland organisera comme l'an passé, en parallèle à la 1^{re} primaire "non immersive", l'enseignement immersif en langue néerlandaise. Mais aussi et à porter au crédit de l'ensemble de nos 19 implantations communales un apprentissage du néerlandais dès la 3^e maternelle.

Nouvelles technologies: L'informatique dont nous fûmes précurseurs à l'époque est présente dans toutes nos implantations et avec l'ajout cette année encore de TBI (tableaux interactifs) complémentaires nous tendons de manière sensible en l'amélioration des séquences d'apprentissage en liaison aux technologies de pointe.

En complément à la solide formation de base qu'il reçoit, votre enfant bénéficie également d'une prise en compte de son développement culturel lors de la visite de musées, prêt de livres et autres animations organisées par la bibliothèque et la maison culturelle.

Parce qu'il est tout aussi important d'avoir "Un esprit sain dans un corps sain", une attention particulière est apportée aux activités physiques et adaptée à l'âge de votre enfant (psychomotricité, éducation physique, natation, cross scolaire...)

Sans flagornerie, nous pouvons parler à l'adresse de l'enseignement communal, d'un enseignement de qualité en constante évolution.

L'enseignement communal, c'est aussi accueillir votre enfant avant et après la classe dans des conditions sécuritaires appropriées, sans oublier pour les élèves des classes primaires, une étude dirigée organisée au sein même de l'implantation. Le tout est assuré par un personnel expérimenté.

Parce que le "Bien manger" est aussi d'une importance fondamentale, nous avons consenti des efforts considérables, afin de doter bon nombre de nos implantations du personnel compétent, qui peut compter sur du matériel de tout premier plan.

De ce fait, nous proposons dans l'ensemble de nos structures, à prix étudiés, un repas chaud de qualité, équilibré et varié.

Le tout, "Fait maison" sous la conduite de professionnels de la restauration. Au-delà, nos écoles ont reçu (dans les classes et





autres locaux) le coup de pinceau nécessaire pour rendre l'espace de vie de votre enfant plus gai, plus lumineux, plus agréable encore qu'il ne l'était.

L'environnement est également des plus présents au sein de notre réflexion, par le biais d'une attention particulière dédiée aux économies d'énergie, avec ici et là des remplacements de systèmes de chauffage, de chaudières, de radiateurs, de portes, de châssis, etc. Au surplus des économies d'énergie générées, dont personne ne se plaindra, c'est le confort de votre enfant qui sera augmenté.

La Petite Enfance n'est pas oubliée - bien au contraire - car la "Maison des Petits", intégrée dans nos structures scolaires, constitue assurément le passage qu'il convient, avant l'entrée en 1^{ère} maternelle.

En parallèle à l'enseignement communal et autres structures d'accueil, l'enseignement artistique, qui lui aussi s'est vu doté de tableaux interactifs, est également organisé par la ville d'Ath.

Toutes les disciplines artistiques étant représentées au sein de cette prestigieuse institution, c'est avec bonheur que bon nombre d'élèves font partie de sociétés, groupes ou autres associations, reconnus en terre athoise et bien au-delà...

Pouvant compter sur un corps professoral passionné et de grande qualité, l'Académie constitue un loisir pour certains, une orientation artistique, culturelle pour d'autres. Une certitude, chacun y trouvera sa place au cœur d'une démarche particulièrement appropriée au développement harmonieux que je ne peux que conseiller.

Dès à présent, je remercie chaleureusement celles et ceux qui nous ont assurés de leur soutien en accordant leur confiance à nos institutions et les convie à nous rejoindre lors des journées "Portes ouvertes", fêtes scolaires et autres manifestations organisées en cette fin d'année scolaire.

Bonnes vacances. **L'école communale, le bon choix pour votre (vos) enfant (s)...**

Jean-Luc FAIGNART
Echevin de l'Enseignement

Georges Roland

ECOLE EN IMMERSION Néerlandais
(cours donnés par une native speaker)
+ filière classique
PORTES OUVERTES 30/08) 16h

068 28 32 70
Rue Hennepin, 12 - Ath
ksteelandt.ec@ath.be

CONTACT

Quelques explications...

A) EN MATERNELLE

L'enfant est admis dès 2 ans ½ (dès le 1^{er} jour de la rentrée scolaire s'il atteint 2 ans ½ durant le mois de septembre).

IMPORTANT: C'est la fréquentation régulière des enfants durant le mois de septembre qui détermine le nombre de classes maternelles pour l'année scolaire. (Minimum 8 demi-jours répartis sur 8 journées). Assurer ainsi un encadrement suffisant et améliorer les conditions de travail, c'est garantir à votre enfant des apprentissages de qualité.

1. La psychomotricité, grâce aux différents modules et à un maître spécial, 2 périodes/semaine, permet à l'enfant de libérer son besoin de bouger ainsi que de développer l'entraide, le contact avec l'autre mais aussi de privilégier les moments de relaxation indispensables à son âge. Cette méthode de pédagogie permet à l'enfant de mieux maîtriser son corps et d'évoluer favorablement vers un équilibre qui est le facteur de réussite des premiers apprentissages en lecture et en calcul.
2. Les classes-ateliers sont de véritables laboratoires dans lesquels le jeune enfant se sent autonome et encadré. Son éducation se fera de plus en plus aigüe pour culminer vers six ans, âge de l'entrée à l'école primaire.
3. Visites régulières et animations lecture à la bibliothèque communale dès la maternelle.
4. Un cours de néerlandais est donné dès la 3^e maternelle par une enseignante spécialisée.

Visites, inscriptions et renseignements

S'adresser :

- Auprès des responsables de chacune des implantations, les jours d'école, de 8h30 à 15h.
- Auprès des directions, les samedis 30 juin et 18 août de 10h à 12h ou sur rendez-vous les jours ouvrables jusqu'au 5 juillet et à partir du 16 août.

Vous voulez visiter l'école ?

Nous vous attendons de 16h30 à 18h30 : le jeudi 30 août 2018

N.B. Se munir de la carte d'identité ou d'une composition de ménage.

B) EN PRIMAIRE

1. Un cours de néerlandais est organisé dès la 1^{ère} année par un maître spécial.
2. Les classes de dépaysement ont pour objectif de faire découvrir aux élèves un nouvel environnement.

Un séjour à la mer, à la ferme, en forêt ou à la montagne, met élèves et enseignants en contact avec d'autres mentalités, un milieu différent et suscite des questions nouvelles.

3. Initiation à l'informatique (connexion internet)
4. Dans chaque école, l'application de notre projet éducatif et pédagogique (dont les principales valeurs sont l'égalité des chances, le respect des autres et l'ouverture à la vie sociale) se caractérise par la mise en place d'un projet d'établissement spécifique.
5. Participation à divers projets : environnement, nature, sélection des déchets, sécurité routière, bibliothèque, citoyenneté, tambours pour la paix.
6. Diverses sorties pédagogiques: théâtre, cinéma, exposition, certains sites et musées.
7. Tableaux interactifs, outils de travail de pointe.



Votre peau mérite le meilleur bronzage!



- Air conditionné et musique dans toutes les cabines
- Bronzage garanti ou remboursé (avec un abonnement)
- Contrôle régulier des appareils pour une qualité optimale
- Etude du profil de peau et conseils personnalisés

PROFITEZ DE NOS PROMOTIONS D'ÉTÉ !!!

Bronzage
2^{ème} Séance à 50%
pour une première payante

Valable une fois par an et par personne contre remise de ce bon. Non cumulable
Expire le 15/08

CODE 18-VieAth-D

Bronzage
20 minutes GRATUITES

à l'achat d'un abonnement de 135 minutes

Valable une fois par an et par personne contre remise de ce bon. Non cumulable
Expire le 15/08

CODE 18-VieAth-E

Bronzage
Abonnement jeune 35 €
pour seulement

60 Minutes de Mega 4000 ou
45 Minutes de 6000 ou 7000

1 Paire de lunettes de protection Gratuite

Valable pour les jeunes de 18 à 21 ans contre remise de ce bon. Expire le 15/08

CODE 18-VieAth-F

USHUAÏA SUN CLUB - Chaussée de Mons, 187 - 7800 Ath - Tel : 068 / 33 41 44

Ouvert 7j/7 sans rendez-vous. Du lundi au vendredi de 9 à 20h, le samedi de 10 à 18h, le dimanche et jours fériés: de mars à fin août: de 10h à 18h, de septembre à fin février: de 10h à 13h

www.ushuaïa-sun-club.be

L'USAGE DE BANCS SOLAIRES PEUT PROVOQUER LE CANCER DE LA PEAU

LES ÉCOLES COMMUNALES

ÉCOLE 1

Direction: Mme K. STEELANDT
Siège administratif:
Rue Hennepin, 12 - 7800 Ath
Tél.: 068 28 32 70
E-mail: ksteelandt.ec@ath.be

↳ "GEORGES ROLAND"

Ath
Rue Hennepin, 12 - 7800 Ath
Tél.: 068 28 32 70

Section primaire
page Facebook

↳ "LE PRÉ FLEURI"

Ghislenghien
Chemin des Passants, 2 -
7822 Ghislenghien
Tél. : 068 55 11 60

Sections maternelle et primaire
www.apeg.be

↳ "LES PINSONS"

Faubourg de Bruxelles
Avenue des Sorbiers, 32 A - 7800 Ath
Tél.: 068 84 10 73

**Sections maternelle et
premier degré primaire**
[https://sites.google.com/site/
ecolelespinsons](https://sites.google.com/site/ecolelespinsons)

ÉCOLE 2

Direction ff: Mme A. BORGNIET
Siège administratif:
Rue de la Brasserie, 92 A - 7812 Ligne
Tél.: 068 25 04 60
E-mail: aborgniet.ec@ath.be

↳ "LES LIONCEAUX"

Ligne
Rue de la Brasserie, 92 A - 7812 Ligne
Tél.: 068 25 04 60

Sections maternelle et primaire
www.ecoledeligne.be

↳ "LES ORMES"

Ormeignies
Chemin des Serres, 3a - 7802 Ormeignies
Tél.: 068 28 10 43

Sections maternelle et primaire
Site du village et de l'école:
www.ormeignies.be

↳ "LE PETIT MOULIN"

Moulbaix
Rue Lucien Raulier, 1 - 7812 Moulbaix
Tél.: 068 28 32 91

Section maternelle

↳ "LE PRES VERT"

Faubourg de Tournai
Rue du Paradis, 65 - 7800 Ath
Tél.: 068 84 10 75

Section maternelle

ÉCOLE 3

Direction: Mme D. CHASSE
Siège administratif:
Place d'Isières, 13 - 7822 Isières
Tél.: 068 28 20 23
E-mail: dchasse.ec@ath.be

↳ "L'HIRONDELLE"

Isières
Place d'Isières, 13 - 7822 Isières
Tél.: 068 28 20 23

Section primaire

↳ "LES P'TITS LOUPS"

Lanquesaint
Rue du Saint Sacrement, 20 -
7800 Lanquesaint
Tél.: 068 44 56 49

Section maternelle

↳ "LE GAI BOCAGE"

Arbre
Rue de la Commune, 19 - 7811 Arbre
Tél.: 068 28 16 88

Sections maternelle et primaire
<https://ecole-communale-arbre.wikeo.be>

ÉCOLE 4

Direction ff: Mme J. DETRY
Siège administratif:
Rue du Mont, 2 - 7812 Mainvault
Tél.: 068 64 60 31
E-mail: jdetry.ec@ath.be

↳ "LA RUCHE"

Mainvault
Rue du Mont, 2 - 7812 Mainvault
Tél.: 068 64 60 31

Sections maternelle et primaire
www.ecoledemainvault.be

↳ "LE NID"

Houtaing
Rue d'Houtaing, 31 - 7812 Houtaing
Tél.: 068 64 51 80

Section maternelle
ecolehoutaing.blogspot.com

↳ "LES BOUTONS D'OR"

Bouvignies
Place de Bouvignies, 35 - 7803 Bouvignies
Tél.: 068 28 69 25

Sections maternelle et primaire

ÉCOLE 5

Direction: Mme S. SCRUEL
Siège administratif:
Place de Maffle, 27 - 7810 Maffle
Tél.: 068 28 23 17
E-mail: sscruel.ec@ath.be

↳ "LE TILLEUL"

Maffle
Place de Maffle, 27 - 7810 Maffle
Tél.: 068 28 23 17

Sections maternelle et primaire

↳ "LA BOÎTE À MUSIQUE"

Ath
Rue Léon Trulin, 2 - 7800 Ath
Tél.: 068 84 10 72

Section maternelle

↳ "LES PENSÉES"

Meslin-L'Évêque
Rue centrale, 13 - 7822 Meslin-L'Évêque
Tél.: 068 57 21 07

Sections maternelle et primaire

ÉCOLE 6

Direction: Mme I. VANROYCKE
remplacée par Mme E. VELGHE
Siège administratif:
Chemin de la Poterie, 1 - 7804 Rebaix
Tél.: 068 28 25 38
Email: evelghe.ec@ath.be

↳ "LES TOURTERELLES"

Rebaix
Chemin de la Poterie, 1 - 7804 REBAIX
Tél.: 068 28 25 38

Sections maternelle et primaire
Page Facebook "Les tourterelles Rebaix"

↳ "LA SOURCE"

Faubourg de Mons
Rue d'Angleterre, 2 - 7800 Ath
Tél. : 068 84 01 89
Facebook "École du faubourg de Mons"

Sections maternelle et 1^{er} degré primaire
www.ath.be - enseignement

↳ "LES HÉRISONS"

Irchonwelz
Place de Trazegnies, 6 - 7801 IRCHONWELZ
Tél.: 068 28 51 42

Section primaire
Facebook "École primaire d'Irchonwelz"
www.ath.be - enseignement



"À Fond la Forme"

Plaines de jeux communales

Les plaines de jeu communales organisées par Action Jeunesse Info durant les grandes vacances se dérouleront du 2 juillet au 10 août 2018.

Des activités variées telles que des bricolages, des activités sportives, des jeux de piste, des activités à la piscine, à la ludothèque, des excursions... seront proposées à vos enfants par des animateurs formés et motivés.

Les "Minis À Fond la Forme" accueilleront les petits de 3 à 5 ans. Ces plaines se dérouleront à l'école communale du Faubourg de Bruxelles à Ath en douceur dans un espace qui leur sera réservé.

Pour permettre également aux enfants porteurs de handicap de pouvoir participer à des activités, l'AJI ouvre un site spécialement adapté à leur accueil à l'école communale du Faubourg de Mons.

Les activités débutent à 9h et se terminent à 16h30. Des garderies sont organisées:

- à Ath: à partir de 7h30 et jusqu'à 18h.
- dans les villages: à partir de 8h et jusqu'à 17h30.

Les enfants peuvent être inscrits à la journée.

Prix: 4€/jour et 8€/jour d'excursion (possibilité de bénéficier d'un tarif réduit en fonction du revenu du ménage).

Les plaines de vacances se déroulent **dans les écoles communales** et sont agréées par l'ONE.

CONTACT

Service Action Jeunesse Info
Square des locomotives, 1A – 7800 Ath – 068 68 13 72
0474 84 28 29 – aji@ath.be
Toutes les infos sur <http://aji.ath.be>



Besoin d'un stage, d'une activité pour votre enfant?

Trouver des stages pendant les vacances reste un vrai casse-tête pour les parents qui doivent concilier vie privée et vie professionnelle; entre le choix des enfants, les navettes, le coût, la qualité des activités proposées et de l'encadrement,...

Nous ne vous promettons pas de trouver la solution idéale mais votre coordinatrice ATL - Accueil Temps Libre est là pour vous orienter vers diverses structures de stages ou activités.

Le service ATL regroupe donc toutes les informations concernant tous les opérateurs de l'accueil de notre entité et les diffuse. Vous pouvez dès lors disposer d'un répertoire complet d'activités organisées dans la commune, pour chaque période de vacances scolaires, pour les enfants de 2,5 ans à 12 ans.

Dans le cas où vous êtes un opérateur et que vous désirez apparaître dans notre répertoire, n'hésitez pas à nous contacter.

Plus d'information ?

Vous pouvez consulter et télécharger les répertoires sur notre site: aji.ath.be.

Vous trouverez aussi une série d'informations sur le site de l'ONE dédié aux centres de vacances: www.centres-de-vacances.be.

CONTACT

Accueil Temps Libre (ATL)
068 68 13 70 – aji@ath.be



	Site 1: Ath Chée de BXL	Site 2: Ath Georges Roland	Site 3: Mainvault	Site 4: Ghislenghien	Site 5: Maffle	Site 6: Ath Fbg de Mons
	De 3 à 5 ans	De 6 à 15 ans	De 4 à 15 ans	De 4 à 15 ans	De 3 à 15 ans	Enfants #
Sem 1 Du 02 au 06/07/2018	X	X	X	X		
Sem 2 Du 9 au 13/07/2018	X	X	X			X
Sem 3 Du 16 au 20/07/2018	X	X				X
Sem 4 Du 23 au 27/07/2018	X	X				X
Sem 5 Du 30/07 au 03/08	X	X				
Sem 6 Du 6 au 10/08/2018	X			X	X	



Académie de musique d'Ath

Direction: M. Tanguy Catoire
Sous-directeur: M. Cédric Degouys



MUSIQUE

- Formation musicale, histoire de la musique et analyse.
- Formation instrumentale: flûte traversière et piccolo, hautbois, clarinette, saxophone, basson, cor, cornet, bugle, trompette, trombone tuba et percussions, violon, alto, violoncelle, piano, guitare, accordéon, orgue et carillon.
- Lecture instrumentale-transposition, ensemble instrumental et musique de chambre.
- Chant et chant d'ensemble.
- Formation générale JAZZ.

ARTS DE LA PAROLE ET DU THÉÂTRE

- Diction-éloquence, diction-orthophonie, déclamation et art dramatique.

DANSE

- Danse classique, expression chorégraphique.

IMPLANTATIONS SECTIONNAIRES

- Ellezelles, Huissignies, Ladeuze, Deux-Acren et Lessines.

AGE D'ADMISSION

- Formation musicale: 5 ans.
- Danse: 6 ans.
- Formation instrumentale: 8 ans.
- Déclamation: 8 ans.
- Art dramatique: 12 ans.
- Des cours pour adultes sont également organisés.

MINERVAL

- Cours gratuits jusque 12 ans (âge au 31/12/2017).
- de 12 à 17 ans: 74€.
- À partir de 18 ans: 184€ (Dérogations possibles).

RENTRÉE SCOLAIRE

- • Lundi 3 septembre 2018.

INSCRIPTIONS

- Du 23 au 30 juin.
- Du 28 août jusqu'au 15 septembre.

Du lundi au vendredi de 14h à 17h et le samedi de 9h30 à 12h (se munir de la carte isi).

RENSEIGNEMENTS

Auprès du secrétariat de l'Académie de musique d'Ath.

CONTACT

Rue de Pintamont, 55 – 7800 Ath
 Tél.: 068 68 13 60
academie.de.musique@ath.be





"Les 4 éléments dans tous leurs états"

Les 3^{ème} et 4^{ème} années de l'école de Ghislenghien mènent durant toute l'année scolaire un projet "culture-enseignement". Encadrés par leur institutrice Emillie Longeval et par Céline Wobmann (Atelier Mouvanse, école de danse à Ghislenghien), ils partent à la découverte des 4 éléments à travers plusieurs activités et plusieurs axes de travail.

Allant du point de vue scientifique à la découverte artistique, ils ont visité une exposition sur l'eau à la bibliothèque, le musée de la pierre à Maffle et la caserne des pompiers. Ils ont eu la visite de CapSciences pour des ateliers scientifiques et ont pris part à des ateliers de mouvement et d'expression.

Après tout cela, ils vous présenteront le résultat de leur travail "Les 4 éléments dans tous leurs états" lors de la remise des prix de l'école, à la salle communale de Ghislenghien le jeudi 28 juin à 17h30.

CONTACT

068 55 11 60



Soutien scolaire: le RAIL

Vous êtes parents et vous voulez donner ou redonner à votre enfant l'envie d'apprendre ou de réapprendre? L'encourager dans ses apprentissages? Ou le rendre curieux? L'aider à être plus autonome?

En tant que parent, il est, par moments, difficile de travailler avec son enfant dans son apprentissage scolaire: manque de patience, énervement, incompréhension,...

Le Relais d'Apprentissage Intergénérationnel Local (RAIL) propose à vos enfants de la 1^{ère} à la 6^{ème} primaire une aide aux devoirs.

Cette année scolaire 2018-2019, toujours 2 lieux pour mieux répondre à votre demande:

- Les lundis et mardis de 15h30 à 17h au Château Burbant (Rue du Gouvernement).
- Les jeudis de 15h30 à 16h30 ou de 16h30 à 17h30 à la Maison pour Tous (27, rue des Arquebusiers à Ath-faubourg de Mons).



1^{ère} séance: le mardi 18 septembre

Une participation d'1€ par séance est demandée. Les enfants peuvent être inscrits en cours d'année mais doivent suivre les séances de manière régulière.

INSCRIPTIONS

Le jeudi 13 septembre à la Maison pour Tous et le lundi 17 septembre au Château Burbant de 15h30 à 18h.

Nos services seront présents afin de pouvoir répondre à toutes vos questions et afin que vous puissiez nous fournir toutes les informations nécessaires au bon déroulement de l'année scolaire.

Votre enfant pourra commencer les séances dès que l'inscription sera effectuée.

Si le moment d'inscription ne vous convient pas, n'hésitez pas à prendre contact avec l'un des deux services pour convenir d'un autre rendez-vous.

CONTACT

Service Jeunesse et Cohésion Sociale 068 68 13 80
pcs@ath.be
AMOSA 068 84 35 05



Wallonie



Inscription à l'école fondamentale St François

↳ Irchonwelz

Section maternelle
0490 11 86 15

- Mardi 21 août de 17h à 19h.
- Mardi 28 août de 17h à 19h.

↳ Faubourg de Tournai

Sections maternelle et primaire
0490 11 86 14

- Jeudi 28 juin de 15h à 18h.
- Jeudi 5 juillet de 15h à 18h.
- Mardi 10 juillet de 15h à 18h.
- Vendredi 3 août de 9h à 12h30.
- Mardi 7 août de 15h à 18h.

↳ Implantation principale

Sections maternelle et primaire
068 28 38 47

- Du 2 au 6 juillet de 9h à 12h et de 15h à 18h.
- Du 16 au 31 août de 9h à 12h (sauf le lundi 27 août et le mercredi 29 août) et de 15h à 18h (sauf le vendredi 24 août).

Ou sur rendez-vous

- Garderie de 6h30 à 18h30.
- Participation active à la vie athoise.
- Collaboration étroite avec les autres établissements scolaires libres d'Ath (primaire et secondaire).
- Nombreux projets mis en place au sein de l'école.

CONTACT

elfstfrancois.ath@skynet.be
www.saintfrancoisath.be
Direction: Sylvie Bogaert



Stages d'été de la MCA

Les stages de la Ruée vers L'Art, c'est:

- un encadrement de qualité;
- des groupes limités à 12 participants;
- des animateurs artistes professionnels et confirmés;
- des tarifs attractifs et dégressifs: -5€ au 2^e et -10€ au 3^e enfant d'une même famille OU -5€ à la 2^e et -10€ à la 3^e participation aux stages durant l'année écoulée. Pour les moins de 12 ans, déductibles des impôts et remboursements par certaines mutuelles. Conditions Article 27.

CONTACT

068 26 99 99 – billet@mcath.be
– www.rueeverslart.be

AVENTURE VÉGÉTALE



Chaque semaine, 3 stages pour 3 tranches d'âge: 6-9 ans, 9-12 ans et 13-15 ans.

70€ matériel compris.

Au Château Burbant de 9h à 16h
– Garderies gratuites de 8h à 9h et de 16h à 17h.

En lien avec la Triennale de l'Art et du Végétal.

LE VOYAGE DE GULLIVER

DU 02 AU 06.07



Plonger dans l'infiniment grand et l'infiniment petit, tel Gulliver s'aventurant dans le monde extraordinaire des Lilliputiens et des géants. Apprivoiser les insectes et dompter les haricots géants!

Petites bêtes

6-9 ANS



Feuillages et insectes se côtoient dans la nature, ils se cachent, y trouvent refuge, se camouflent ou se confondent l'un et l'autre. Redessine, agrandis, mélange et réinvente-les à l'infini!

Techniques: collage, peinture, dessin.

Gravure tout terrain

10-12 ANS



La gravure à l'honneur, histoire de graver la nature au cœur de notre pratique d'artiste. Gravure sur végétaux, impression d'éléments naturels, empreinte, grattage, frottage.

Techniques: dessin et techniques d'impression.

Microcosmos

+13 ANS



Recrée un écosystème en t'appropriant un tout petit bout de verdure. Une nature vivante, un terrarium, un jardin miniature pour réfléchir au rôle des plantes et à l'équilibre entre la faune et la flore. Un stage pour les apprentis botanistes et artistes en herbes.

Techniques: assemblage, création végétale, botanique.

MA NATURE INTÉRIEURE

DU 09 AU 13.07



Explorer sa propre nature, se faire tirer un portrait végétal, s'inventer une jungle intérieure! Se situer et se dessiner dans un environnement, qu'est-ce que la nature révèle de ma personnalité?

Anatomie du vert

6-9 ANS



Ton laboratoire d'analyse sera composé de dessins, peintures, découpages... Ta mission: réaliser un cabinet de curiosité composé de créatures hybrides (poumon pâquerette, cœur tulipe, estomac sapin,...).

Techniques: découpage, collage, sculpture, encre.

PURE NATURE

DU 27 AU 31.08

Utiliser les ressources naturelles pour s'exprimer (teinture naturelle, tissage végétal, argile, fusain) et découvrir les vertus artistiques des plantes. En partenariat avec l'Espace gallo-romain.



Selfie végétal

10-12 ANS ET +13 ANS



Joue avec les éléments naturels, explore l'autoportrait avec les techniques photographiques: du selfie GSM au cyanotype, en passant par le sténopé ou le photogramme.

Cinq jours pour développer l'histoire de la photographie: de ses origines aux technologies actuelles!

Techniques: photographie, cadrage, développement.

L'UP'CYCLING, UNE NATURE ARTIFICIELLE

DU 16 AU 20.07

Recycler, reconvertir, redonner de la valeur à des rebuts, oui! Mais en lien avec le végétal. Fabriquer une serre, du papier à planter, créer des cactus avec des bouteilles plastiques, et pourquoi pas un univers végétal en matériaux 100% recyclés.

Flours de récup, fleurs de papier: tout un art

6-9 ANS

Qui a dit que les fleurs en papier sont dépassées? Recrée la nature avec des matériaux recyclés. Un florilège de récupération,

de beaux papiers, de végétaux pour jouer les apprentis gardes forestiers!

Techniques: assemblage, sculpture, collage, recyclage.

Design textile au naturel

10-12 ANS

Brode, tisse, démêle le fil du végétal pour créer un jardin suspendu. Imagine et bâtis une nature à la verticale grâce aux arts du fil!

Techniques: broderie, tricot, crochet.

Herbarium du futur

+13 ANS

À quoi ressemblera la végétation d'ici 50 ans? Les plantes seront-elles toutes en plastique? Les scientifiques auront-ils trouvé de nouvelles sortes de plantes? Crée tes planches de BD de ta vision du futur.

Techniques: illustration, dessin, création d'histoires.

LE VÉGÉTAL S'INSTALLE...

DU 20 AU 24.08

Réinventer la forêt, ses arbres, ses habitants, ce qui la compose... et la représenter en un massif de sculptures hautes en couleur! Les 3 stages collaboreront pour créer une installation qui sera exposée au Palace.

Grandeur nature

6-9 ANS

Choisis les couleurs, les formes et les motifs pour confectionner des plantes grandeur nature.

Techniques: papier mâché, peinture, sculpture.

L'atelier de la forêt

10-12 ANS



Comment reproduire la forme des arbres, leurs écorces, leurs feuillages...?

Découvre les secrets de fabrication des arbres pour recréer une forêt.

Techniques: sculpture, peinture, dessin, assemblage.

Nature réinventée

+13 ANS

Inspire-toi de ce que tu trouveras dans la nature pour la retravailler. Crée un nid avec des branches, un lit avec de la mousse...

Techniques: sculpture, assemblage, collage.

Flours et couleurs

6-9 ANS

Explore les richesses de la nature et la manière de les utiliser: teinture et impression végétales sur tissus. Une partie du stage se tiendra à l'Espace gallo-romain pour découvrir l'usage des plantes.

Techniques: impression, teinture, dessin, peinture.

Graines d'artistes

10-12 ANS

Tisse des bouts de nature, file le coton, fabrique du tissu naturel... Exploite la nature pour en extraire des matières et des couleurs. Une partie du stage se tiendra à l'Espace gallo-romain pour découvrir le tissage.

Techniques: tissage, création textile, teinture.

Tableaux vivants

+13 ANS

Mille manières de représenter la nature: en peinture, en illustration et pas seulement avec des planches de botanistes. Un travail sur le regard, l'observation, le point de vue: vois la nature autrement.

Techniques: dessin, fusain, peinture.





ARTS DE LA RUE... AUSSI POUR LES ADULTES!

Pour les enfants, ados et adultes de 10 à 77 ans. À vivre en famille ou entre amis!

70€ matériel compris.

Au CAR de 9h à 16h - Garderies gratuites de 8h à 9h et de 16h à 17h.

→ Musique de rue

DU 09 AU 13.07

Musicien confirmé ou novice, apprivoise le rythme, crée une partition commune et jouez ensemble devant un public pour la fête de la rue de France, le 14 juillet.

→ Fil, trapèze et acrobatie

DU 16 AU 20.07

Découvre ces techniques de cirque pour travailler ton équilibre.

ET À BRUGELETTE

Pour les enfants de 4 à 13 ans.

50€ (enfant habitant l'entité ou scolarisé à Brugelette) - 70€ (hors entité).

À l'école communale de Brugelette.

DU 09 AU 13.07

→ Activités créatives autour du végétal et magie

4-6 ANS

→ Création d'une cabane et magie

7-13 ANS



Stages de football du CS Pays Vert organisés par l'ASBL Multi Sports Academy



Pour filles et garçons de 5 à 14 ans

Dates: du 13 au 17 août et du 29 octobre au 2 novembre 2018.

Prix: 110€ comprenant les collations, les boissons, les repas chauds le midi, l'assurance, entraîneurs diplômés.

Horaires: de 9h à 16h (garderie de 8h30 à 9h et de 16h à 16h30).

Lieu: Stade des Géants à Ath.

INFOS

www.multisportsacademy.be

Stages tennis et multisport du RTC

Dates

- Du 2 au 6 juillet
- Du 9 au 13 juillet
- Du 16 au 20 juillet
- Du 30 juillet au 3 août

Garderie de 7h45 à 9h et de 16h à 18h.

Tarifs

- 5 matinées 65€
- 5 journées 120€

Possibilité de repas chaud le midi pour 7€.



INSCRIPTIONS

www.rtcath.be - pierre@rtcath.be

RENSEIGNEMENTS

Pierre Hustache
0498 52 79 88 - 0476 59 35 23
Route de Flobecq 18 - 7800 Ath



Stages du Tennis Club des Peupliers

Garderie: gratuite à partir de 8h et jusqu'à 17h (à indiquer à l'inscription).

Remarque: stages "Journée complète": break obligatoire et surveillé de 12h à 13h.

**Du 2 au 6 juillet,
du 23 au 27 juillet, du 6 au 10 août
et du 20 au 24 août**

↳ Découverte / Initiation

DE 9H À 12H

À partir de 5 ans. Programme de cours et composition des groupes en fonction de l'âge et de l'acquisition tennistique.

Prix: 75€.

↳ Multisports

DE 9H À 16H



À partir de 7 ans. Tennis minimum 3 heures par jour.

Autres sports: padel, (mini)foot, natation, squash, unihoc ...

Prix: 120€.

↳ Tennis Intensif

DE 9H À 16H

À partir de 7 ans. Programme de cours et composition des groupes en fonction du niveau, de l'aptitude ou de l'âge (6 heures de tennis par jour).

Prix: 160€

↳ Suivi Compétition

DE 9H À 16H

Joueur confirmé. Tennis en matinée et suivi en tournoi OU cours de tennis aux Peupliers durant l'après-midi.

Prix: 185€ Inscription tournoi incluse - à partir de 6 élèves.

**Du 9 au 13 juillet,
du 16 au 20 juillet, du 30 juillet
au 3 août, du 13 au 17 août
et du 27 au 31 août**

↳ Loisir-Multi-Raquettes

DE 9H À 16H

De 6 à 14 ans. Formule plus "loisir" organisée par le club permettant de découvrir les différents sports de raquette.

Prix: 120€.

Inscription

Au club ou via e-mail à l'adresse xtian.goffin@gmail.com. L'inscription est souscrite pour la durée complète du stage (5 jours) et est validée après paiement de 50% du montant dû.

Le club se réserve le droit d'annuler un stage qui ne réunirait pas suffisamment d'élèves avec notification le mercredi précédant le début du stage. Les breaks du midi sont surveillés mais les élèves doivent rester dans l'enceinte du club.

Nicolas Choquet **CONTACTS**
(Coordination) 0476 65 03 33
nicochoquet@yahoo.fr
Christian Goffin (Infos générales)
0476 30 30 23
xtian.goffin@gmail.com

Stages et nouvelles de l'Atelier Mouvanse

Stages enfants "Création de spectacle"

3-6 ans:

- Du 09 au 13 juillet:
"Vive les vacances"
- Du 27 au 31 août:
"Les aventuriers".

6-12 ans:

- Du 02 au 6 juillet:
"Dances en folie"
- Du 20 au 24 août:
"Danser au fil des saisons".

En faisant appel à l'imagination des enfants, nous mettrons en scène un petit spectacle composé de plusieurs styles de danses mais aussi de théâtre, expression corporelle, chant, arts plastiques,...

De 9h à 16h, garderie gratuite dès 8h et jusqu'à 17h30.

Tarif pour la semaine: 100€ - 10% de réduction à partir du deuxième enfant.

Cours d'été ados/adultes

Les lundis 25 juin / 02, 09, 16, 23 juillet / 20, 27 août / 3 septembre

18h30 Barre à terre / 19h30 Contemporain

Tarifs:

- 1 cours: 9€.
- Carte de 5 cours: 40€.

Pas d'inscription nécessaire.



Journée de cours à l'essai le samedi 1^{er} septembre

Enfants dès 3 ans, ados et adultes, venez essayer gratuitement les différents cours afin de vous aider à faire votre choix. Eveil, Initiation, Classique, Modern jazz, Contemporain, Barre à terre, il y en a pour tous les goûts...

Début de la saison 2018-2019 dès le 10 septembre

Une ambiance détendue et familiale et un travail rigoureux en petits groupes, afin de rendre la pratique de la danse accessible à tous. Des cours dès 1 an sont proposés dans les disciplines suivantes: Parents-enfants, Eveil, Initiation, Classique, Modern jazz, Contemporain, Barre à terre, Stretching,...

INFOS

Atelier Mouvanse
Chaussée de Grammont 67,
7822 Ghislenghien
0473 42 33 99
info@mouvance.be
www.mouvance.be





PLANET FUN STAGES

↳ BABY MOVE

DE 2,5 À 6 ANS

Juillet 1: A la rencontre des "Pat'Patrouilles".

Juillet 2: Les aventures des "Pyjamasques".

Août: A la rencontre des géants de la ducasse.

Rejoins-nous vite pour vivre une semaine inoubliable. Les ateliers artistiques (bricolage, histoire, chant...) et sportifs (psychomotricité, danse, jeux, parachute...) seront basés sur ce thème.

LES PETITS +: Maquillage, châteaux gonflables et une activité surprise à chaque stage.

L'enfant doit être propre. Merci.

↳ PETITS BOUTS SPORTIFS ET VÉLO!

DE 4 À 6 ANS

(Pas en juillet 1)

Tu as envie d'apprendre à rouler à vélo, de te perfectionner, de faire



du sport et un peu de bricolage sur le thème des Pyjamasques alors ce stage est pour toi.

LES PETITS +: Maquillage, châteaux gonflables et une activité surprise à chaque stage.

↳ KIDS MOVE

DE 6 À 9 ANS

2 formules possibles:

1. Dance Move sur le thème de la série "Soy Luna": (Pas juillet 1)

Tu as envie d'apprendre à danser ou te perfectionner sur les tubes de Soy Luna, de défiler, de bricoler, de créer des bijoux, alors ce stage est pour toi.

LES PETITS +: Maquillage, 1x piscine, château gonflable et une activité surprise à chaque stage.

2. Les petits "Ninja Warriors":

Une semaine remplie d'épreuves et de différents sports!

LES PETITS +: 2x 1h de piscine, une après-midi de quad offerte, tir à l'arc et sarbacane.

↳ LE MEILLEUR PÂTISSIER

DE 7 À 12 ANS

Découvre l'univers de la très célèbre émission. Tu devras réaliser les plus belles pâtisseries afin de remporter le très célèbre trophée. N'oublie pas ton tablier.

LES PETITS +: Retourne avec tes pâtisseries, ton carnet de recettes et tu iras 1x piscine.

↳ TEENS MOVE

DE 9 À 14 ANS

2 formules possibles:

1. Les reines de la mode: (Pas juillet 1)

Tu aimes la mode, la danse alors n'hésite pas.

Apprends à défiler, te coiffer, te maquiller, créer ton t-shirt (l'après-midi) et danser (le matin) avec de super profs!

LES PETITS +: De nombreux professionnels différents, mon t-shirt et 1x à la piscine.

2. Kho Lanta Games:

Semaine inoubliable où tu devras affronter toutes les célèbres épreuves du jeu télévisé pour

remporter la victoire finale et le trophée. (Épreuves des poteaux, de dégustation, le tir à la corde...)

LES PETITS +: 2x 1h de piscine, une après-midi de quad offerte, tir à l'arc et les activités surprises de Max.

Dates

Juillet 1: du 2 au 6 juillet 2018

Juillet 2: du 9 au 13 juillet 2018.

Août: du 20 au 24 août 2018.

Prix: 85€ par enfant.

Lieu: Institut Technique Libre à Ath.

Horaire: De 9h à 16h.

Garderie gratuite de 7h45 à 9h et de 16h à 17h15.

INFOS

Inscriptions: www.planetfun.be
0496 42 50 51

f Planet fun Stages

RMP & Fils sprl

Entreprise de nettoyage
de Bureaux et Vitres



Titres-services pour le particulier

Chemin du Bas Mont, 53 - 7812 MAINVAULT (ATH)

0476/89 57 37

068/64 60 49

rmpnettoyage@hotmail.com
www.rmpnettoyagehainaut.be



L'enseignement libre d'Ath - Lessines vous propose...



Ecole fondamentale Saint-François
 Site internet : www.saintfrancoisath.be Courriel : elfstfrancois.ath@skynet.be
 Direction : Bogaert Sylvie

*Je prépare mon avenir à l'école
 Fondamentale Saint-François d'Ath*

Il y a toujours une de nos implantations à proximité de votre domicile.
 Garderie de 6h30 à 18h30.
 Participation active à la vie athelo.
 Collaboration étroite avec les autres établissements scolaires libres d'Ath (primaire et secondaire).
 Nombreux projets mis en place au sein de l'école.

Irchonwelz
 Section maternelle
 0490/11 86 15
 Mardi 21 août de 17h à 19h
 Mercredi 28 août de 17h à 19h
 Dès à présent sur rendez-vous

Faubourg de Tournai
 Section maternelle et primaire
 0490/11 86 14
 Jeudi 28 août de 15h à 18h - Jeudi 5 juillet de 15h à 18h
 Mardi 10 juillet de 15h à 18h - Vendredi 5 août de 9h à 12h30
 Mardi 7 août de 15h à 18h
 Dès à présent sur rendez-vous.

Implantation principale
 Section maternelle et primaire
 068/26 38 47
 Du 2 au 6 juillet de 9h à 12h et de 15h à 18h - Du 16 au 21 août de 9h à 12h
 (sauf le lundi 27 août et le mercredi 29 août)
 et de 15h à 18h (sauf le vendredi 24 août)
 Dès à présent sur rendez-vous

INSTITUT SAINT-JOSEPH – ATH

ENSEIGNEMENT MATERNEL ET PRIMAIRE MIXTE

site web : www.saintjosephath.be
 courriel : institutsaintjosephath@gmail.com

A Ath, une tradition d'esprit de travail et d'attention à chaque enfant pour une solide formation de base.

RENSEIGNEMENTS ET INSCRIPTIONS

☞ Rue des Ecriniers, 4
 7800 ATH
 Tél. : 068/28 25 56
 En août, le jeudi et le samedi de 9h à 12h
 (ou dès à présent sur rendez-vous)

☞ Rue de Soignies, 308
 7810 MAFFLE
 Tél. : 068/28 36 04
 Après le 15 août, le jeudi et le samedi de 10h à 12h

Institut Saint-François de Sales

ENSEIGNEMENT SECONDAIRE

Rue du Gouvernement 7
 7800 Ath - 068/26 51 20

Services aux personnes

- Sciences sociales et éducation (TS)
- Coiffure (P)
- Culture-musique
- Stylo-esthétique
- Esthétique (TS)
- Services sociaux
- Aide familiale
- Aide soignant (P)
- Agent médico-social
- Techniques sociales
- Nursing (TS)
- Publicitaire (TS)

Economie

- Vendeur (P)
- Gestionnaire de petites entreprises
- Sciences Économiques Appliquées (TS)
- Techniques en comptabilité (TS)
- Secrétariat - Traitement
- Techniciens de bureau (TS)
- Informatique (TS)

Sciences appliquées

- Sciences appliquées (TS)
- Technicien chimiste (TS)

1^{er} degré

Inscriptions du 1^{er} au 10 juillet et dès le 16 août de 9h00 à 12h30 et de 14h00 à 16h00 et le samedi matin.



www.saint-francois.be



COLLÈGE St-Julien

ATH

1^{er} degré

- 1^{er} et 2^e années communes (Choix d'AC en 1^{er} et 2^e)

2^e degré

- Arts-Langues
- Arts-Latin
- Economiques-Langues
- Grec-Math-Sciences
- Latin-Grec
- Latin-Langues
- Latin-Math-Sciences
- Sciences-Langues-Math
- Sciences-Education physique

3^e degré

Nombreuses orientations et combinaisons possibles : Littéraire, économique, langues anciennes, sciences, mathématiques, anglais, néerlandais, espagnol, éducation physique, arts-langues...

Rue de la Station n°37
 7800 ATH
 Tél. 068/28.50.20
info@csj-ath.be
www.csj-ath.be

HUMANITES GENERALES
 Un tremplin idéal vers les études supérieures

Un enseignement de QUALITE au service de TOUS



Route de Frasnes, 243 - 7812 Houtaing
 Tél. : 068.64.82.00



La Berlière (Houtaing)

- Enseignement Général
- 1^{er} degré commun
- 2^e degré - Latin, Sciences, Sciences sociales
- 3^e degré - Latin, Sciences, Sciences sociales, Math 2h, 4h ou 6h

Internat mixte
www.laberliere.net - www.collegevisitationlaberliere.be

La Visitation (Lessines)

- 1^{er} degré commun et différencié
- Enseignement Technique
- 2^e degré - Gestion
- 3^e degré - Technicien commercial
- Enseignement Professionnel
- 2^e degré - Cuisine et salle
- 3^e degré - Cuisinier de collectivité

NOUVEAU
 • 3^e générale sciences sociales

Parvis Saint-Pierre, 13 - 7860 Lessines
 Tél. : 068.26.87.10



Institut Technique Libre

Ensemble développons les talents
 Enseignement Secondaire Technique et Professionnel

1^{er} degré commun et différencié

Humanités Technologiques - Scientifique industrielle : électromécanique

Humanités Techniques

- Electricien automaticien
- Technicien en climatisation
- Technicien en informatique
- Technicien des industries du bois
- Technicien des constructions en bois
- Technicien en équipements thermiques
- Maintenancier en syst. automatisés ind.

Professionnel

- Mécanicien polyvalente
- Mécanicien automobile
- Electricien : installateur industriel
- Ouvrier qualifié en constr. gros oeuvre
- Travaux sur carrosserie (7P)
- Charpente (7P)
- Maintenance en équipements tech. (7P)
- Rénovation et restauration du bâtiment (7P)



CTA Centre de Technologies Avancées
 Maintenance en équipements énergétiques
 Boulevard du Château, 12 - 7800 Ath - www.itlath.info
 Tél. : 068.26.88.80 - secretariat@itlath.info

Etablissement d'Enseignement Secondaire Professionnel Spécialisé

Boulevard du Château, 14 - 7800 Ath • Tél. 068 26 88 83 - Fax 068 26 88 84

Construction: Maçonnerie - Carrelage - Pavage
Parachèvement du bâtiment: Peinture
Industrie: Ferronnerie - Construction métallique
Alternance et intégration dans l'enseignement secondaire ordinaire

Une qualification de qualité...
 par une approche concrète et individualisée

Apprendre aujourd'hui... réussir demain

www.eessath.net

Notre avenir professionnel, la **Promotion Sociale** peut faire la différence.



ITL ATH
 promotionsociale

Habillement
 D.A.O. 2D & 3D
 Langue des signes
 Bases de dessin technique
 Anglais (en situation) - Néerlandais
 Logiciel d'exploitation graphique
 Connaissances de gestion de base
 Agent de maintenance en électromécanique

Boulevard du Château, 12 - 7800 Ath - www.promotionsociale-itlath.info
 Tél. : 068.26.88.85 - secretariat@promotionsociale-itlath.info

Stages recensés par l'Accueil Temps libre

EN JUILLET

ADSL STAGES

Thème: initiation sportive, activités artistiques, atelier cuisine... Thème adapté en fonction des âges.

Dates: du 2 au 6 juillet, du 9 au 13 juillet et du 16 au 20 juillet.

Âge: de 3 à 13 ans.

Lieu: Collège Saint Julien, rue du Spectacle, 1 à Ath.

Horaire: de 9h à 16h.

Garderie: gratuite.

Prix: variable selon la catégorie d'âge.

081 61 18 40

www.adslstages.be

INFOS

ARTS DE LA SCÈNE

Thème: la comédie musicale.

Dates: du 2 juillet au 6 juillet.

Âge: de 8 à 16 ans.

Prix: 100€.

Horaire: de 10h à 17h.

Garderie: de 8h30 à 10h et de 17h à 18h, 10€ pour la semaine.

Lieu: Académie d'Ath - Rue de Pintamont 55, 7800 Ath.

Eline: 0473 52 41 51

eline_trigalet@hotmail.com

INFOS

CIRQUE

Thème: cirque et jeux en plein air.

Dates: du 23 au 27 juillet.

Âge: de 4 à 7 ans et de 8 à 15 ans.

Prix: 80€ la semaine, 70€ pour les semaines de 4 jours.

Horaire: de 9h à 16h.

Garderie: 1€ par jour.

Lieu: au Foyer Culturel de Gibecq (place).

0473 17 09 18 - 069 22 13 61

info@lamalleauxmomes.be

INFOS

CRAZY CIRCUS



Thème: le cirque

Dates:

- Du 9 au 13 juillet (90€).
- Du 16 au 20 juillet (90€).
- Du 23 au 27 juillet (90€).
- Du 30 juillet au 3 août (90€).

Âge: de 2,5 à 12 ans.

Lieu: école communale de Ligne.

Horaire: 9h à 16h.

Garderie: de 7h30 à 9h et de 16h à 18h.

067 85 17 31 - 0473 70 39 64

www.crazycircus.be

INFOS

DYNARYTHMIQUE



Thème: athlétisme et dynasports, initiation au vélo et au football, "Les minions jouent les artistes", Top Chef, roller, danse, Baby: Mini-cuistots, au boulot, The Voice, Fort Boyard, beauty créations-fashion & brico-déco, Kids: aventure autour du monde.

Dates: du 3 au 28 juillet.

Âge: de 2,5 à 12 ans.

Prix: de 75€ à 95€.

Lieu: Institut Saint François Ath.

Horaire: de 9h à 16h (spectacle de fin de stage pour tous chaque vendredi 16h).

Garderie: 7h45 à 17h30, gratuite.

0474 55 92 14 - 067 21 70 67

www.dynarythmique.be

INFOS

SOLIDARITÉ ATHOISE

Thème: activités manuelles, chants, jeux divers intérieurs et extérieurs, piscine, ateliers cuisine, danse, ludothèque/bibliothèque excursions.

Dates: du 6 au 10 juillet, du 13 au 17 juillet, du 20 au 24 juillet et du 27 au 31 juillet.

Âge: de 2,5 ans à 5 ans et de 6 à 10 ans.

Prix: 60€ pour la semaine.

Horaire: de 8h30 à 16h30.

Garderie: de 7h30 jusqu'à 17h30.

Lieu: à Ath - Grand Rue des Bouchers, 10 ou Rue de la Sucrerie (lieu dépend de la tranche d'âge).

068 28 06 51

INFOS

SPORTS

Thème: danse (modern jazz, hip hop), zumba (le matin) et athlétisme (après-midi).

Dates: Du 3 au 7 juillet, du 10 au 14 juillet.

Âge: 6 à 12 ans.

Prix: 60€.

Horaire: de 9h à 16h.

Garderie: de 8h30 jusqu'à 16h30.

Lieu: Dynamic Center' - Chemin des Primevères, 34 à Ath (au matin) et au Séquoia (l'après-midi).

Laurence Lebrun

0494 66 81 57 - laulo-79@hotmail.com

www.dynamiccenter.be

INFOS

LES VAILLANTINES

Thème: le pays des châteaux (danse, théâtre, ateliers créatifs, cuisine, ...)

Dates: du 4 au 11 juillet.

Âge: de 3 à 12 ans.

Prix: 85€ (non-membres), 75€ (membres)

Lieu: "La maison des Vaillantines", rue des Cureurs - 7 à Irchonwelz.

Horaire: de 10h à 16h.

Garderie: dès 7h30 jusque 18h.

Véronique Miroir

0495 36 13 84 - www.lesvaillantines.be

INFOS



EN AOÛT

↳ ADSL STAGES

Thème: initiation sportive, activités artistiques, atelier cuisine... Thème adapté en fonction des âges.

Dates: du 30 juillet au 3 août, du 6 août au 10 août, du 13 au 17 août et du 20 au 24 août

Âge: de 3 à 13 ans.

Lieu: Collège Saint Julien, rue du Spectacle - 1 à Ath.

Horaire: de 9h à 16h.

Garderie: gratuite.

Prix: variable selon la catégorie d'âge.

081 61 18 40
www.adslstages.be

INFOS

↳ CIRQUE

Thème: Cirque et "autour du papier".

Dates: du 27 au 31 août.

Âge: de 4 à 7 ans et de 8 à 15 ans.

Prix: 80€ la semaine, 70€ pour les semaines de 4 jours.

Horaire: de 9h à 16h.

Garderie: 1€ par jour.

Lieu: au Foyer Culturel de Gibecq (place).

0473 17 09 18 – 069 22 13 61
info@lamalleauxmomes.be

INFOS

↳ CRAZY CIRCUS

Thème: le cirque.

Dates:

- Du 30 juillet au 3 août (90€).
- Du 13 au 17 août (80€).

Âge: de 2,5 à 12 ans.

Lieu: école communale de Ligne.

Horaire: 9h à 16h.

Garderie: de 7h30 à 9h et de 16h à 18h.

067 85 17 31 – 0473 70 39 64
www.crazycircus.be

INFOS

↳ MAISON DES GÉANTS

Thème: "Bientôt la ducasse"

Dates: du 13 au 17 août.

Âge: de 5 à 9 ans.

Prix: 8€ pour une demi-journée, 30€ pour quatre demi-journées.

Horaire: de 9h à 12h.

Lieu: Maison des Géants à Ath.

068 68 13 00
maison.des.géants@ath.be

INFOS

ITCF Renée Joffroy



**Ch. de Valenciennes 48
7801 IRCHONWELZ**

INTERNAT MIXTE - Tél. 068 26 70 56

Renseignements et inscriptions

- Le samedi 30 juin 2018 de 9h00 à 12h00
- Du 2 juillet au 5 juillet 2018 de 9h00 à 12h00 et de 13h00 à 16h00
- À partir du 16 août 2018 (sauf le lundi 27 août 2018), de 9h00 à 12h et de 13h00 à 16h00
- En dehors de ces heures sur rendez-vous (068/26.50.50 – Option 1)

Documents à présenter IMPÉRATIVEMENT : le bulletin et le journal de classe de l'année précédente, la carte d'identité de l'élève et une composition de ménage pour les élèves mineurs.

ENSEIGNEMENTS
SECONDAIRES
Général
Technique
Professionnel
CEFA

Editeur responsable : Mr Rousseau

www.itcfreneejoffroy.be

Stages sportifs – Été 2018

QUAND ?	QUOI ?	QUI ?	OU ?	COMBIEN ?	RESPONSABLES
Du 02/07/2018 au 06/07/2018 de 9h à 16h (garderie dès 8h30 et jusque 16h30)	Stage de football (Initiation, technique, loi du jeu, piscine,...)	Garçons de 5 à 13 ans	Terrain de football JS Meslin Grand Marais Route de Flobecq, 28b 7866 Ollignies	60€ pour la semaine Payables à l'inscription et indivisibles (prévoir son pique-nique et 1 boisson) Natation: Jeudi à 15h	Entraîneurs diplômés de l'URBSFA 0475 31 78 93 0497 93 95 33 alain.bdg@hotmail.com
Du 02/07/2018 au 06/07/2018 de 9h à 16h (garderie dès 8h et jusque 17h)	Stage de psychomotricité (Psychomotricité, gym sportive, bricolage,...)	Mixte de 3 à 6 ans	Hall Omnisports M. Denis Place, 7810 Maffle	60€ pour la semaine Payables à l'inscription et indivisibles (prévoir son pique-nique et 1 boisson) Natation: Vendredi: goûter et petite démonstration	Nathalie Mertens Prof. Ed. Phys. 0474 56 01 36 natbrouez@hotmail.com
Du 02/07/2018 au 06/07/2018 de 10h à 16h (garderie dès 9h30)	Stage multisports Football en salle, basket- ball, gymnastique, badminton, Unihoc, tennis de table, randonnée à vélo,...	Mixte de 6 à 14 ans	École Communale de Ligne Rue de la Brasserie, 92a 7812 Ligne	60€ pour la semaine Payables à l'inscription et indivisibles (prévoir son pique-nique, 2 boissons offertes, 1 le matin, 1 l'après-midi) Natation: Mercredi 15h	Jean-Claude Dupont Professeur d'Ed. Phys., Moniteur ADEPS, éducateur sportif. 0472 37 10 56 j-c.dupont@skynet.be
Du 02/07/2018 au 06/07/2018 de 9h à 16h (garderie dès 8h et jusque 17h)	Stage multisports (Basket-Ball, football, gymnastique acrobatique, badminton, indiacca, crosse canadienne, athlétisme,...)	Mixte de 6 à 9 ans	Hall Omnisports M. Denis Place, 7810 Maffle	50€ pour la semaine (4 jours) Payables à l'inscription et indivisibles (prévoir son pique-nique et 1 boisson) Natation: Jeudi 15h	Vincent Bonnier Prof. Ed. Phys, moniteur ADEPS 0496 86 95 03 068 28 53 31 vbonnier@hotmail.com
Du 02/07/2018 au 06/07/2018 de 9h à 15h30 (garderie dès 8h30 et jusque 16h)	Stage de Danse avec Ballerina	de 6 à 10 ans	Quai de l'Entrepôt Quai de l'Entrepôt, 22 7800 Ath	60€ pour la semaine Payables à l'inscription et indivisibles (prévoir son pique-nique et 1 boisson) Natation: Jeudi 15h	Marine Faignart, Charlyne Perveux AESI langues germaniques - Monitrice ASA Danse. Institutrice Primaire - Monitrice ASA Danse 0498 48 85 28 faignartmarine@hotmail.com 0499 14 11 91 c.perveux@hotmail.com
Du 02/07/2018 au 06/07/2018 de 9 à 16h (garderie dès 8h30 et jusque 17h)	Multi-sports et newball randonnée VTT, Activités de plein air, course d'orientation, badminton, crosse canadienne, gouret (ringuette), gymnastique sportive,...	Mixte de 5 à 12 ans	Complexe sportif et piscine Rue de Gand, 1 7800 Ath	60€ la semaine (4 jours) Payables à l'inscription et indivisibles (prévoir son pique-nique et 1 boisson) Natation: Vendredi 14h	Nathalie Monnier Damien Morteahan AESI Ed. Phys. 0478 97 25 39 dams781@gmail.com 0497 63 36 62 bonzaipdg@hotmail.com
Du 09/07/2018 au 13/07/2018 de 9h à 16h (garderie dès 8h et jusque 17h)	Stage de psychomotricité (Psychomotricité, gym sportive, bricolage,...)	Mixte de 3 à 6 ans	Hall Omnisports M. Denis Place, 7810 Maffle	60€ pour la semaine Payables à l'inscription et indivisibles (prévoir son pique-nique et 1 boisson) Natation: Vendredi: goûter et petite démonstration	Nathalie Mertens Prof. Ed. Phys. 0474 56 01 36
Du 09/07/2018 au 13/07/2018 de 9h à 15h30 (garderie dès 8h30 et jusque 16h)	Stage de Danse Danse avec Step Up	de 11 à 14 ans	Quai de l'Entrepôt Quai de l'Entrepôt, 22 7800 Ath	60€ pour la semaine Payables à l'inscription et indivisibles (prévoir son pique-nique et 1 boisson) Natation: Jeudi 15h	Marine Faignart, Charlyne Perveux AESI langues germaniques - Monitrice ASA Danse. Institutrice Primaire - Monitrice ASA Danse 0498 48 85 28 faignartmarine@hotmail.com 0499 14 11 91 c.perveux@hotmail.com
Du 09/07/2018 au 13/07/2018 de 8h30 à 16h (garderie jusque 16h30)	Stage sur le concept du "Sport – étude" Techniques de mémorisation (basées sur les images mentales) pour les tables de multiplication, l'orthographe et la conjugaison + activités sportives	Mixte de 7 à 11 ans	Plaine du Séquoia et Académie de Musique Rue de Pintamont, 7800 Ath	99€ pour la semaine Payables à l'inscription et indivisibles (prévoir son pique-nique + 1 boisson)	Valérie Raulier & Laurence Lebrun Neuropsychologue, coach scolaire, agrégée en sciences psychologique Professeur d'éducation physique valerie.raulier@gmail.com 0477 97 32 43
Du 09/07/2018 au 13/07/2018 de 9h à 16h (garderie dès 8h30 et jusque 17h)	Multi-sports et newball randonnée VTT, Activités de plein air, course d'orientation, badminton, crosse canadienne, gouret (ringuette), gymnastique sportive,...	Mixte de 5 à 12 ans	Complexe sportif et piscine Rue de Gand, 1 7800 Ath	60€ la semaine Payables à l'inscription et indivisibles (prévoir son pique-nique et 1 boisson) Natation: Jeudi 14h	Nathalie Monnier Damien Morteahan AESI Ed. Phys. 0478 97 25 39 dams781@gmail.com 0497 63 36 62 bonzaipdg@hotmail.com

QUAND ?	QUOI ?	QUI ?	OU ?	COMBIEN ?	RESPONSABLES
Du 23/07/2018 au 27/07/2018 de 9h à 16h (garderie dès 8h et jusque 17h)	Stage multisports (Basket-Ball, football, gymnastique acrobatique, badminton, indiacca, crosse canadienne, athlétisme,...)	Mixte de 6 à 9 ans	Hall Omnisports M. Denis Place, 7810 Maffle	60€ pour la semaine Payables à l'inscription et indivisibles (prévoir son pique-nique et 1 boisson) Natation: Jeudi 15h	Vincent Bonnier Prof. Ed. Phys, moniteur ADEPS 0496 86 95 03 068 28 53 31 vbonnier@hotmail.com
Du 30/07/2018 au 03/08/2018 de 9h à 16h (garderie dès 8h et jusque 17h)	Stage multisports (Basket-Ball, football, gymnastique acrobatique, badminton, indiacca, crosse canadienne, athlétisme,...)	Mixte de 6 à 9 ans	Hall Omnisports M. Denis Place, 7810 Maffle	60€ pour la semaine Payables à l'inscription et indivisibles (prévoir son pique-nique et 1 boisson) Natation: Jeudi 15h	Vincent Bonnier Prof. Ed. Phys, moniteur ADEPS 0496 86 95 03 068 28 53 31 vbonnier@hotmail.com
Du 06/08/2018 au 10/08/2018 de 9h à 16h (garderie dès 8h30 et jusque 16h30)	Stage de football (initiation, technique, loi du jeu, piscine,...)	Garçons de 5 à 10 ans	Terrain de football JS Meslin Grand Marais Route de Flobecq, 28b 7866 Ollignies	60€ pour la semaine Payables à l'inscription et indivisibles (prévoir son pique-nique et 1 boisson) Natation: Jeudi à 15h	Entraîneurs diplômés de l'URBSFA 0475 31 78 93 0497 93 95 33 alain.bdg@hotmail.com
Du 06/08/2018 au 10/08/2018 de 9h à 16h (garderie dès 8h et jusque 17h)	Stage de psychomotricité (Psychomotricité, gym sportive, bricolage,...)	Mixte de 3 à 6 ans	Hall Omnisports M. Denis Place, 7810 Maffle	60€ pour la semaine Payables à l'inscription et indivisibles (prévoir son pique-nique et 1 boisson) Natation: Vendredi: goûter et petite démonstration	Nathalie Mertens Prof. Ed. Phys. 0474 56 01 36
Du 06/08/2018 au 10/08/2018 de 9h à 16h	Stage de Tennis de table Initiation et perfectionnement au tennis de table	Mixte dès 7 ans	Hall Omnisports "La Couturelle" Chemin Preuscamp, 16 7822 Meslin	75€ la semaine Une boisson comprise le midi Inscription le 30 juillet au plus tard, caution de 30€ Prévoir pique-nique et boissons	Vincent Bigonzi vincentbigonzi@hotmail.com
Du 20/08/2018 au 24/08/2018 de 10h à 16h (garderie dès 9h30)	Stage multisports Football en salle, basket-ball, gymnastique, badminton, Unihoc, tennis de table, randonnée à vélo,...	Mixte de 6 à 14 ans	École Communale de Ligne Rue de la Brasserie, 92a 7812 Ligne	60€ pour la semaine Payables à l'inscription et indivisibles (prévoir son pique-nique, 2 boissons offertes, 1 le matin, 1 l'après-midi) Natation: Mercredi 15h	Jean-Claude Dupont Professeur d'Ed. Phys., Moniteur ADEPS, éducateur sportif. 0472 37 10 56 j-c.dupont@skynet.be
Du 20/08/2018 au 24/08/2018 de 8h à 17h45 Accueil à partir de 7h45	Stage de Judo, Ju-Jitsu, & Multisport Athlétisme, volley, basket, crosstraining, baseball, Unihoc, course d'orientation, etc...	Mixte de 5 à 18 ans (plusieurs groupes) aucun prérequis n'est nécessaire	Hall Omnisports Vauban Avenue Vauban 7800 Ath	Externat: 140€ (repas et collations compris) Internat: 200€ (repas et collations compris) Payables à l'inscription et indivisibles Repas chaud, collations et boissons compris Natation: du lundi au vendredi suivant groupe à 16h	Thierry Genotte, Thierry Leleux, Laurent Daulie Moniteur ADEPS, 5e & 6e DAN Judo Inscriptions via uniquement: http://stage-judo.ddns.net Renseignements: Laurent Daulie (externat): 0494 76 51 74 Thierry Genotte (internat): 0472 54 13 51
Du 20/08/2018 au 24/08/2018 de 9h à 15h30 (garderie dès 8h30 et jusque 16h)	Stage de Danse Danse avec les Trolls	de 6 à 10 ans	Quai de l'Entrepôt Quai de l'Entrepôt, 22 7800 Ath	60€ pour la semaine Payables à l'inscription et indivisibles (prévoir son pique-nique et 1 boisson) Natation: Jeudi 15h	Marine Faignart, Charlyne Perveux AESI langues germaniques Monitrice ASA Danse. Institutrice Primaire - Monitrice ASA Danse 0498 48 85 28 faignartmarine@hotmail.com 0499 14 11 91 c.perveux@hotmail.com
Du 20/08/2018 au 24/08/2018 de 9h à 15h30	Stage d'initiation et perfectionnement Basket-Ball Thèmes abordés: Techniques individuelles, dribbles, appuis, techniques de shoots... Prévoir des chaussures extérieures.	Enfants de 9 à 14 ans	Hall Omnisports M. Denis Place, 29 7810 Maffle	60€ pour la semaine (50€ pour le 2 ^e enfant) Payables à l'inscription et indivisibles Natation: Mercredi 15h	Matthys Julien Ex-joueur D3 Mons-Hainaut et R2 Maffle 0479 90 05 13 matthys.julien@outlook.be
Du 20/08/2018 au 24/08/2018 de 9h à 12h (garderie de 8h30 à 12h30)	Stage multisports Développer des qualités physiques importantes par le jeu	Mixte de 6 à 12 ans	Hall Omnisports "La Couturelle" Chemin Preuscamp, 16 7822 Meslin	30€ pour la semaine Payables à l'inscription et indivisibles	David Bottequin Prof Ed Phys, Formateur pour enseignants EP, Professeur à l'école des entraîneurs URBSFA 0495 20 83 90 davidbottequin@gmail.com



La Babillarde engage

des accueillantes ou co-accueillantes d'enfants de 0 à 3 ans à domicile.

Conditions:

- habiter les entités d'Enghien, Ath, Lessines, Silly, Lens, Chièvres, Brugelette, Flobecq, Bernissart.
- formations requises (Agent d'éducation, aspirant(e) nursing, puériculteur(trice), auxiliaire de l'enfance, éducateur(trice) spécialisé, instituteur(trice) maternel(le) etc...).
- être âgé(e) entre 18 et 65 ans.
- disposer d'un lieu adapté à l'accueil des enfants.
- disponibilité: 5 jours / semaine; 220 jours/an.

C'est-à-dire:

- contrat de travail (travailleur salarié à domicile).
- salaire fixe (CP 332).
- pécule de vacances et autres droits liés au statut de travailleur salarié à domicile.

Candidatures sont à envoyer à:

L'asbl La Babillarde – A DO MI SI'L

À l'attention de Joëlle Berlinger, directrice, 20, Rue de Brantignies à 7800 Ath.

INFOS

Service social

068 28 42 70

f La Babillarde ASBL
l'O.N.E. – guichet.info@one.be

À partir de 2018, accès possible au statut de travailleur salarié à domicile dans le cadre du projet pilote de la Fédération Wallonie Bruxelles:

Infor Jeunes Ath passe à l'heure d'été!

Durant les congés scolaires, Infor Jeunes Ath adapte ses horaires.

Du lundi 2 juillet au dimanche 26 août 2018, notre permanence sera ouverte:

- le lundi, de 15h à 17h;
- le mardi, de 10h à 17h;
- le mercredi, de 12h à 17h;
- le jeudi, de 10h à 17h;
- le vendredi, de 12h à 17h;
- fermée les samedi et dimanche.

La permanence sera **fermée** du 16 au 20 juillet 2018, et du 13 au 17 août 2018. Reprise des horaires habituels dès le mardi 28 août 2018.



Ta première fois... aux élections?

En octobre 2018, tu seras peut-être amené à voter pour la première fois aux élections... Tu es perdu, tu ne sais pas comment ça marche, tu voudrais mieux comprendre le système électoral en Belgique? Nous avons des outils pour toi!

- "Je vote: mode d'emploi" est une brochure qui reprend toutes les informations utiles concernant les élections. Pourquoi voter? Comment voter? Tu y trouveras toutes les réponses à tes questions.
- Nous te proposons également une animation pour te glisser dans la peau d'un membre du Conseil communal. Dans "Citoyen, toi-même!", tu es amené à voter pour les sujets qui te semblent les plus intéressants, et faire des propositions concrètes d'amélioration pour ta commune.
- Et si tu veux tester tes connaissances et suivre l'actualité de ta ville, rends-toi sur le site www.elections.inforjeunes.be, tu trouveras une mine d'informations intéressantes!



Tu es intéressé(e) par un ou plusieurs de ces trois outils?

Vous êtes parent, enseignant, animateur, éducateur, et vous voulez organiser des animations ou sensibiliser vos jeunes sur la question?

Contactez-nous, c'est **gratuit!**

Ouvert:

- Le mardi, de 10h à 17h.
- Le mercredi, le jeudi et le vendredi de 12h à 17h.
- Le samedi, de 10h à 13h.

INFOS

Infor Jeunes Ath

Rue Saint-Martin 8 – 7800 Ath
068 26 99 70 – 0499 21 50 90
ath@inforjeunes.be
www.inforjeunesath.be
f Infor Jeunes Ath

Attention, prochainement, nous changeons de numéro de téléphone: 068 68 19 70.



Rompons la solitude
Les
 Souriants

Conseil Consultatif Communal
 des Aînés d'Ath



Rompons la solitude, les Souriants 15 juin

Ce club "SENIORS" vous accueille chaque 2^e mercredi du mois à la Maison Paroissiale (rue de Pintamont, 36 à Ath) de 14h à 17h dans une ambiance conviviale.

Retrouvons-nous tous ensemble pour briser la solitude, l'ennui, nous divertir, échanger et partager un goûter. Des activités créatives y sont organisées.

CONTACT

Anne-Marie DEPOTTE
 068 84 08 46 - 0497 77 51 72
 depotteanne@gmail.com

Journée mondiale de lutte contre la maltraitance des personnes âgées.

Les formes principales de maltraitance sont :

- maltraitance psychique (injures, menaces, chantage, cris).
- maltraitance physique (coups, brûlures, bousculades).
- malversations financières (vols, détournement d'argent, demandes d'argent répétées).
- insuffisance des soins et d'hygiène.



CONTACT

RESPECT SENIORS

0800 30 330 (du lundi au vendredi de 9h à 17h)

Antenne à Tournai:

Rue des sœurs de charité, 11 - 7500 TOURNAI - 069 56 04 39
 hainaut.occidental@respectseniors.be

Personnes de contact:

Mélisse Decaluwé (assistante sociale)
 Céline Campanella (psychologue)
 Anne Servais (psychologue)

- cohabitation difficile (voisins bruyants ou malveillants, isolement par rapport aux autres membres de la famille, séquestration).
- maltraitance institutionnelle (lacune dans le fonctionnement d'un lieu d'hébergement: manque de nourriture, personnel restreint, défaut d'attention).

Vous trouverez ci-après les coordonnées d'un organisme à contacter par toute personne âgée qui serait l'objet de maltraitance ou par des proches qui constateraient une maltraitance de personne âgée.

LE JARDIN D'ITALIE

Ouvert
 Mardi de 12h à 14h
 du Mercredi au Samedi
 de 12h à 14h30 et de 19h à 22h
 Dimanche de 12h à 15h
 Fermé le Lundi

Rue aux Gâdes 18
 7800 ATH
 068 287 875
 www.jardinditalie.be



Wallonie



Bouge ton Quartier!

Semaine d'activités ludiques et créatives à la Maison pour Tous

La 2^e semaine de juillet, la maison de quartier "Maison pour Tous" propose une série d'activités diversifiées et gratuites pour les enfants, les ados et les adultes.



Au programme:

- **Amosa Express:** atelier réparation de vélos proposé par Amosa. Le principe est simple: "On t'explique, tu ré pares et tu repars!" Ton vélo est trop petit? Pas de souci, un échange avec un deux-roues adapté est possible.
- La bibliothèque "Jean de La Fontaine" et l'Espace Public Numérique te proposent une animation en lien avec la lecture et avec la console de jeux Kinect.
- La ludothèque Pirouette te proposera de tester de nombreux jeux rigolos!
- Amosa proposera également de réaliser des bricolages que tu pourras évidemment reprendre chez toi.
- Infor Jeunes Ath proposera une animation en lien avec la jeunesse et intéressante pour tout le monde!
- Le mercredi toute la journée, une balade à vélo encadrée sera proposée aux plus aguerris.
- Et pour terminer en beauté, une fête de quartier est organisée le vendredi dès 18h.

Quand ?

Du 9 au 13 juillet 2018

- Lundi, mardi et jeudi: de 13h à 16h.
- Mercredi: de 8h30 à 16h.
- Vendredi: dès 13h.

Où ?

- À la Maison pour Tous, rue des Arquebusiers, 27 à Ath (située dans le faubourg de Mons).

Le vendredi 13 juillet dès 18h30, venez passer un moment convivial lors de notre Fête de quartier. Entre voisins dans une ambiance festive!

Assiettes barbecue, pain-saucisse, bar, pêche aux cadeaux, château gonflable, ambiance musicale,...

CONTACT

Service Cohésion sociale d'Ath
068 68 13 80 – pcs@ath.be
pcs.ath.be

Quelques heures de libre ?

L'Association de Parents pour la Protection des Enfants sur les Routes (Apper) reçoit de plus en plus de demandes pour les animations sécurité routière. Pour faire face à nos engagements, nous sommes à la recherche de nouveaux bénévoles pouvant offrir quelques heures de leur temps, pour des ateliers de sécurité routière avec les enfants dans les écoles primaires.

Déplacements en camionnette et repas du midi assurés.

Vous êtes Intéressé(e)s?

CONTACT

APPER-Hainaut
069 34 67 24 – infos@apper-ht.be
www.apper-ht.be

Gymnastique douce pour les aîné(e)s

Vous avez envie de rester en forme, tonique et de garder une bonne santé?

Venez vous dérouiller les articulations en douceur et dans la bonne humeur.

Quand? Chaque lundi de 14h à 15h.
Où? À la rue de Dendre, 33 à Ath.

Reprise des cours le lundi 3 septembre 2018.

CONTACT

068 28 60 08 – 068 64 50 48



Après avoir développé les 1.600km de réseau points-nœuds vélo en Wallonie picarde, la Maison du tourisme de Wallonie picarde a publié récemment une carte répertoriant les points-nœuds pédestres.

350km d'itinéraires sont balisés sur le système des points-nœuds dans le Pays des Collines (dont Houtaing, Mainvault et Ostiches) et sont l'objet d'une carte de randonnées disponible dans votre office de tourisme au prix de 7€!

La carte pédestre a été dessinée dans le cadre de la Wallonie picarde à pied, un projet initié et piloté par l'Agence de Développement Territorial IDETA et la Maison du tourisme de Wallonie picarde. Les communes du Pays des Collines ainsi que de nombreux partenaires privés, publics et associatifs ont collaboré à ce projet. Le balisage des 350 km couvre les communes de Mont-de-L'Enclus, Frasnes-Lez-Anvaing, Ellezelles, Flobecq, le nord de Celles et le nord d'Ath.

Ce territoire concentrait déjà un nombre important de boucles pédestres classiques. Forte de l'expérience du Parc naturel des Ardennes flamandes, il était opportun pour la Maison du tourisme de Wallonie picarde de s'inscrire dans la même dynamique en maillant toutes ces boucles individuelles. Ces boucles ainsi connectées en réseau offrent davantage de possibilités de balades pour les amateurs de randonnée venus en famille, en couple, entre amis ou en groupe. De plus, ce réseau offre l'opportunité au secteur Horeca de s'inscrire dans un dispositif global à l'échelle du parc naturel où la balade à vélo ou à pied est une des principales motivations à venir faire du tourisme.



Sortie d'une WAPIBOX pédestre



Au total, 2500 balises pédestres ont été produites pour couvrir le nord de la Wallonie picarde. La dernière-née des publications de la Maison du Tourisme inaugure ainsi une nouvelle collection de cartes pédestres et annonce la sortie de la WAPIBOX qui proposera 50 boucles balisées, dont sept balades d'interprétations historiques et artistiques entièrement repensées. Cette autre sortie est prévue courant juin.

La carte pédestre WAPI du Pays des Collines coûte 7€. Elle est vendue à l'Office de

Tourisme d'Ath notamment. Il est également possible de la commander en ligne sur www.wapinature.be (dans le wapihop.be).

Sortie prévue cet été: La WAPIBOX pédestre – 50 circuits balisés dans toute la Wallonie picarde 7 circuits d'interprétations historiques et artistiques inclus. Contactez votre Office de Tourisme pour en connaître le moment de livraison.

068 68 13 00

CONTACT

Le tourisme wallon s'offre des coups de soleil(s)

Le saviez-vous? La Maison des Géants brille par trois soleils, l'Espace gallo-romain en dispose presque d'autant.



Sur le territoire de la Wallonie, le terme "attraction touristique" est maintenant une appellation protégée, un label de qualité dont l'obtention est soumise à une autorisation préalable, décernée au terme d'une procédure gérée par le Commissariat Général au Tourisme (CGT).

Ces attractions bénéficient aussi d'une procédure de classement, avec l'attribution d'un ou plusieurs "soleils", lumineux cousins des "étoiles" dans l'hôtellerie, ou encore des "épis" qui font référence pour les gîtes et chambres d'hôtes.

Mais le nombre de soleils (d'un à cinq maximum) ne correspond pas à une évaluation du contenu de l'attraction et ne signifie pas non plus qu'une attraction plus "ensoleillée" est forcément plus chère qu'une autre.

Car la démarche, ici, est avant tout qualitative. Elle vise à encourager un niveau d'excellence et donc à renforcer le professionnalisme des infrastructures touristiques wallonnes. Jour après jour, les équipes des infrastructures touristiques athoises s'efforcent de chouchouter les visiteurs.



TARIFS DE LOCATION

I love Ath à vélo

L'Office de Tourisme d'Ath a acquis l'an dernier de nouveaux vélos estampillés "I Love Ath" dans le cadre d'un achat groupé coordonné par la Maison du Tourisme de la Wallonie Picarde.

Ce projet athois est né grâce aux subsides octroyés par le Commissariat Général au Tourisme (Année à thème: la Wallonie à Vélo). Il s'appuie sur l'expertise d'un partenaire de choix: le Point-vélo situé à l'arrière de la gare d'Ath (lui-même né d'un partenariat entre la Ressourcerie le Carré Asbl et la SNCB).

Depuis début avril, 10 vélos classiques, 9 vélos à assistance électrique, 6 vélos enfant et un tandem peuvent être loués à la mi-journée ou à la journée. D'Ath à Lessines, il n'y a qu'un coup de pédale. Pas étonnant d'ailleurs que le cycliste profite du réseau points-nœuds étendu sur tout le territoire de la Wallonie Picarde!

Dans un premier temps, le service de location de vélos sera proposé du lundi au samedi aux mêmes heures que les services existants dans l'atelier (dépannage, réparation, vente de vélos classiques ainsi que diagnostic de vélos électriques). Le projet évoluera en fonction de la demande des utilisateurs.

Envie de rouler jusqu'à la Cathédrale de Tournai ou encore, de s'arrêter aux portes de l'Hôpital Notre-Dame à la Rose? Et pourquoi pas découvrir le centre-ville à l'aide d'un parcours d'artistes créé pour la Triennale de l'Art et du Végétal?

D'autres vélos tout aussi séduisants et robustes sont disponibles à la location aux mêmes conditions au Point-vélo de Tournai et à la ressourcerie de Lessines si bien qu'il est possible de laisser le vélo sur place pour reprendre le train. C'est tout un territoire qui s'ouvre aux deux roues!



Vélos ordinaires:

- 1/2 jour, 4 heures: 7€ par vélo.
- 1 jour, 24h: 11€ par vélo.
- Jour supplémentaire: +7€ par vélo.
- Location maximum 1 semaine.

Vélos électriques et le tandem:

- 1/2 jour, 4 heures: 14€ par vélo.
- 1 jour, 24h: 22€ par vélo.
- Jour supplémentaire: +14€ par vélo.
- Location maximum 1 semaine.

CAUTION

- 50€ par vélo ordinaire - 100€ par vélo électrique.

LOCATION DE GROUPE

À partir de 5 vélos et à la condition qu'un seul contrat soit créé, avec une seule personne responsable: réduction de 10% sur la totalité du montant de la location.

ATTENTION!

Toute restitution tardive coûtera 20€ par 1/2 jour de retard et par vélo.

Heures d'ouverture:

- Lundi 11h à 19h
- Mardi 7h à 15h
- Mercredi 7h à 15h
- Jeudi 11h à 19h
- Vendredi 7h à 15h
- Samedi 10h à 17h

CONTACT

Point Vélo Ath
Square des locomotives, 6
7800 Ath
(à côté de la Ressourcerie)
068 66 59 10 – ath@velorec.be ou
info@velorec.be

Ath à la Belle époque

Trésors architecturaux des façades des commerces athois de 1900 à nos jours.



Comme il fait bon de flâner dans les rues d'Ath en ce dimanche de 1900... 1900?!

Prenez la machine à remonter le temps, et faites un saut le temps d'une journée au début du 20^e siècle pour découvrir, au fil d'une balade animée, les richesses architecturales des commerces athois disparus et existants. Une exposition de photos anciennes dans les vitrines des commerces actuels complètera la balade.

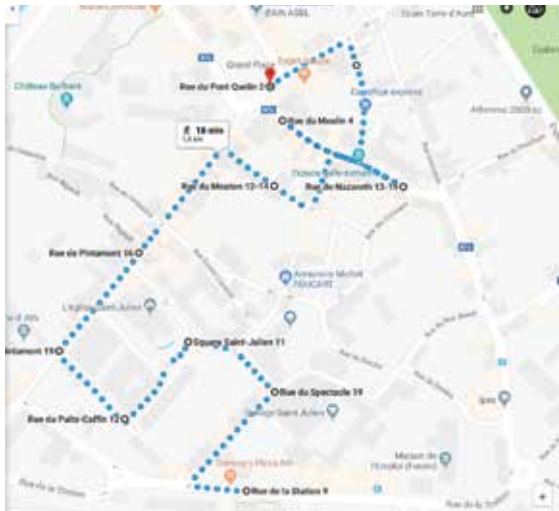

Parcours de visite

1. Départ rue de la Station
2. Rue de Gand
3. Rue Juste Lipse
4. Square Saint Julien
5. Rue du Puit Caffin
6. Rue des frères Descamps
7. Rue de Pintamont
8. Place Ernest Cambier
9. Rue aux Gâdes
10. Rue du mouton
11. Rue du Chaudron
12. Rue du moulin
13. Rue de Nazareth
14. Quai St Jacques
15. Rue du Pont-Quelin
16. Grand-place - fin.



Safari végétal à la Maison des géants

À partir du 17 juillet, la Maison des Géants organise un "Safari végétal" pour les enfants. Le musée propose de partir en famille à la découverte d'une drôle d'aventure... jusqu'à la rentrée scolaire!

Musiciens et orgues de Barbarie feront chanter les passants, pendant que les calèches baladeront les familles dans les rues du centre-ville, devenu piéton pour l'occasion. Les commerçants seront présents également pour vous accueillir et présenter leur commerce.

Une activité proposée par l'ADL, l'office du tourisme d'Ath et l'association des commerçants athois le dimanche 9 septembre.

- **Horaires de la journée:** de 10h à 18h.
- **Où?** Toute la zone commerçante du centre-ville.
- **Gratuit.**
- **Horaires des visites guidées:** 10h, 12h, 14h, 16h.
- Commerces ouverts, balades en calèche, animations musicales et théâtrales;
- **Attention, le centre-ville sera fermé à la circulation entre 10h et 18h.**

Dis Manibus. Tombes sous la loupe

Dès le 23 juin 2018, l'Espace gallo-romain, en partenariat avec l'Agence wallonne du Patrimoine, vous convie à un voyage dans le temps, à la découverte des croyances et des rites funéraires antiques.

Ces dernières décennies, grâce aux recherches menées par de nombreux érudits, notre région a révélé de multiples sépultures d'époque romaine qui témoignent du vécu des populations d'alors.

Plus récemment, les fouilles préventives ont élargi notre vision et c'est en 2014, préalablement à de nouvelles implantations, que la zone d'activité économique de Ghislenghien a révélé deux sépultures aristocratiques du début du 1^{er} siècle ap. J.-C. Cette découverte exceptionnelle vous sera présentée et expliquée grâce à une mise en scène qui vous mènera de la maison du défunt vers le bûcher puis la nécropole.

Pour cette exposition, nous avons également mené l'enquête et regroupé pour vous du mobilier archéologique issu d'anciennes fouilles locales! Vous aurez notamment l'occasion de (re)découvrir les nécropoles de Maffle, Blicquy et Pommeroeul. Nous vous livrerons les résultats de la récente étude menée sur le cimetière de l'agglomération antique qui a livré les embarcations conservées à l'Espace gallo-romain.

De nombreux objets, tous issus de sépultures mises au jour sur le territoire de la Cité des Nerviens à laquelle nous appartenions à l'époque, vous permettront de comprendre les rapports que cette société entretenait avec la mort.

Pour clore la visite, nous vous proposons de prendre place dans le bureau d'un anthropologue afin de percevoir tout ce que les ossements peuvent nous révéler. Que les dieux Mânes (les esprits de vos ancêtres) vous protègent!

Durant la période d'exposition, l'Espace gallo-romain vous accueille tous les troisièmes dimanches du mois pour une visite-animation à chaque fois différente:

- **Le 15 juillet:** un parfumeur vous attend pour une visite olfactive.
- **Les 19 août et 16 septembre:** on passe à table à l'occasion du "banquet funèbre".





Une année "insolite" à l'Espace gallo-romain

C'est devenu un rendez-vous incontournable: chaque premier dimanche du mois, l'Espace gallo-romain ouvre ses portes gratuitement et propose une visite guidée de ses collections à 15h.

En 2018, dans le cadre de l'année insolite, le guide dévoilera à chaque fois aux visiteurs un objet sorti des réserves qui présente le musée sous un nouvel angle... Participation à cette visite insolite: 2€/p.



Entrée gratuite au musée national des jeux de Paume

Depuis mars 2001, ce musée est installé dans les greniers aménagés de l'Hôtel de Ville d'Ath. Il vous présente dans un écrin de souvenirs, ses remarquables collections ainsi que sa boutique et son estaminet des années 30. Le personnel bénévole vous y accueillera dans un esprit de franche cordialité.

Ouverture: les dimanches d'avril à septembre 2018, de 14h30 à 18h... et toute l'année sur rendez-vous.

Toutes les visites sont guidées. Accès au musée par ascenseur.

CONTACT

0475 47 40 19 – 0479 95 02 96
0472 57 56 28 – www.mnjp.be
camille1.rasson@gmail.com



Lire dans les parcs

Du 18 juillet au 10 août, chaque mercredi et vendredi de 14h30 à 17h, les bibliothécaires et les ludothécaires accueilleront les enfants et leurs familles dans le cadre verdoyant du Jardin des Arts et des Lettres, et leur proposeront quelques jeux et des lectures animées.

Lire dans les parcs est une action commune à Bruxelles et à la Wallonie qui a été lancée en 2000 par la section belge francophone de l'IBBY (L'Union Internationale pour les Livres de Jeunesse), réseau qui vise, entre autres, à développer la compréhension internationale à travers la littérature de jeunesse et à favoriser en tout lieu l'accès des enfants et des adolescents à des lectures de réelle qualité littéraire et artistique.

Aujourd'hui, ce sont plus de 80 parcs et lieux publics qui sont investis le temps d'un été!

Chaque lieu est parrainé par une bibliothèque publique afin d'inviter les jeunes à la fréquenter en dehors des séances d'animations dans les parcs. Par jour de pluie, les animations se déroulent dans celle-ci.

Depuis l'été dernier, la Bibliothèque Jean de La Fontaine, s'est associée à cette belle opération afin d'amener le public des enfants et des préados vers les livres (hors du cadre scolaire) et de lui offrir le plaisir d'écouter des histoires, mais aussi en vue de sensibiliser les (grands-)parents à l'importance de la lecture dans le quotidien de leurs (petits-)enfants. Bienvenue à tous!

Lieu: Jardin des Arts et des Lettres (à côté de l'Administration communale; en face de la Bibliothèque).

Dates/horaire: Du 18 juillet au 10 août, les mercredis et vendredis de 14h30 à 17h. En cas de pluie... L'activité se déroule à la bibliothèque (local d'animation) de 15h à 16h. Activité gratuite. Avec la participation de la Ludothèque Piroquette.

CONTACT

Bibliothèque communale "Jean de La Fontaine"
Boulevard du Château, 16 – 7800 Ath
068/68 13 40



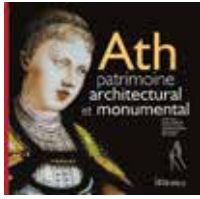

Un nouveau livre sur Ath

La maison d'édition WAPICA a été créée en 2011 par quelques auteurs régionaux. Pierre Peeters en assume la présidence et la direction éditoriale. Depuis lors, une vingtaine de publications ont été éditées. Consacrés pour l'essentiel à la Wallonie picarde, ces livres veulent mettre en lumière le patrimoine et l'histoire de cette région. Les beaux livres Wapica sont soutenus par le Fonds Claire et Michel Lemay, géré par la Fondation Roi Baudouin.

Tournai, Leuze-en-Hainaut, Beloeil ou l'hôpital Notre-Dame à la Rose ont déjà fait l'objet de publications. Rien n'avait encore été publié sur Ath. En cette année 2018, on annonce la sortie d'un ouvrage consacré à Ath qui viendra compléter cette collection de beaux livres. "Ath. Art et histoire" retrace l'évolution de la ville et des villages qui l'entourent, depuis l'antiquité romaine jusqu'aux premières années du 21^e siècle. L'ouvrage met également en lumière les plus beaux éléments (peintures, sculptures,...) encore conservés dans les musées et les bâtiments publics athois; les géants et le patrimoine immatériel ne sont pas oubliés.

Pour ce travail d'envergure, une équipe pluridisciplinaire a été constituée avec des historiens, historiens de l'art, photographes de la région. Jean-Pierre Ducastelle, Christian Cannuyer, Adrien Dupont, Laurent Dubuisson, Cécile Carlier, Pierre Peeters... Tous ont répondu à cet appel pour mener à bien ce projet. Le livre "Ath. Art et histoire" comportera 220 pages et sera richement illustré par une iconographie inédite. Il sortira de presse à la fin du mois de septembre 2018 et sera disponible au prix de 49€ (44€ en souscription). Ce projet est mené en collaboration avec la Ville d'Ath, l'Office de Tourisme, l'Union des Entreprises du Bassin d'Ath.

'éPâtissez-moi!', Le nouveau livre de Carole Equeter et Caroline Dhaenens

Quatre années après le succès de "Pains, mie et Cie", Carole et Caroline remettent la main à la pâte ensemble pour vous servir sur un plateau un nouveau recueil gourmand. Avec "éPâtissez-moi!", Carole et Caroline vous invitent à épater la galerie avec 40 recettes divinement goûteuses.

Outre le fait qu'elles habitent le même petit village, Caroline et Carole ont d'autres points communs: le goût des bonnes choses et du travail bien fait. En unissant leurs forces, elles partagent à merveille avec le lecteur leur savoir-faire et leurs passions. Comme pour les autres livres de sa collection, Carole a opté pour des recettes qui feront l'unanimité tout en étant aisément réalisables et ce, même avec les plus jeunes. Pour vous faire saliver, les deux Moulbaisiennes ont en effet sélectionné avec soin quarante recettes de mignardises, tartes, cakes, desserts festifs et autres délicatesses... Des classiques qui vous feront retourner en enfance avec ça et là, une touche d'originalité qui en bluffera plus d'un.

Réalisées avec l'amour des bons produits et sans artifice, ces préparations sont toutes saupoudrées des pincées de science de Carole afin d'expliquer un des ingrédients de la recette ou l'alchimie de celle-ci. Pour rappel, Carole, Docteur en Science, a pour vocation de démystifier la science en vous expliquant le pourquoi du comment en toute simplicité tant au travers de ses livres que par ses conférences ou ateliers. De plus, huit carnets de science thématiques abordent plus en profondeur les sujets de base afin que vous puissiez cuisiner malin. De cette manière, ce nouveau livre nourrira à la fois l'estomac et l'esprit des plus exigeants.



Dans une optique de développement durable, soulignons que ce livre est intégralement réalisé en Belgique: depuis la réalisation des recettes, jusqu'à l'impression en passant par la mise en page et la réalisation des photos. De plus, dans les carnets de science jalonnant le livre, Carole met à nouveau en exergue son cheval de bataille: informer pour que les consommateurs deviennent des consomm'acteurs et surtout, privilégier la qualité plutôt que la quantité.

La date à retenir: le samedi 8 septembre

"éPâtissez-moi!" sortira le samedi 8 septembre. À cette occasion, les deux auteures ont décidé de marquer le coup comme il se doit. Elles vous donnent tout d'abord rendez-vous au magasin du Moulin de Moulbaix de 10h à 12 h30 et de 14h à 17h pour une séance de dédicaces.

Journée du patrimoine oblige, c'est avec grand plaisir que Joseph Dhaenens vous fera visiter le moulin de la Marquise. L'asbl du Moulin de la Marquise proposera également l'après-midi un théâtre en plein air au pied du moulin.

Enfin, vous aurez la possibilité de vous restaurer lors cette journée exceptionnelle, grâce à une buvette et un stand de crêpes installés non loin des ailes du charmant Moulin de la Marquise.

éPâtissez-moi! – C. Equeter & C. Dhaenens – Collection 'Une pincée de science au quotidien' chez Carole Equeter Editions – Prix: 19,95€.

CONTACT

Chemin du Moulin de Moulbaix, 20
7812 Moulbaix (Ath)
www.carole-equeter.com – 068 28 27 91
f 'Moulin de Moulbaix' et 'Carole Equeter'



Triennale de l'art et du végétal

Vert l'aventure, jusqu'au 31/08

Enfilez votre bermuda, lacez vos bottines et n'oubliez pas vos jumelles! Cet été, une aventure au goût de chlorophylle s'installe dans le centre-ville d'Ath et elle risque bien de vous surprendre...

La MCA et le Service athois des Espaces verts s'associent à nouveau pour cette 4^e édition de la Triennale de l'Art et du Végétal. Cet événement incontournable en Wallonie picarde invite onze artistes à présenter des œuvres monumentales dans le cœur historique de la Cité des Géants.

Depuis des mois, Théo Ronse (artiste invité) et les étudiants en sculpture des Académies des Beaux-Arts de Bruxelles et Tournai arpentent nos rues. Ils se plongent dans l'ambiance singulière de la ville pour imaginer des œuvres insolites.



Bruno Magda, étudiant à Tournai, nous confie: "on sort de l'ordinaire, ce n'est pas cadencé et on doit savoir rebondir. On travaille sur la gestion d'espace et c'est d'ailleurs le premier intérêt. Le second, c'est qu'on n'est pas juste avec soi-même, un lien se crée avec le reste du groupe, mais aussi avec le public. Cette participation à la Triennale transforme notre quotidien et complète notre formation."



Les Espaces verts habilleront ensuite chaque installation avec des plantes pour les faire évoluer au rythme de leur croissance.



Sandro Pesce, jardinier communal, explique que ce projet les pousse à se remettre en question, à rechercher d'autres idées, à creuser plus loin pour innover. "Nous maîtrisons la technique horticole et connaissons le terrain. Ça permet d'orienter les étudiants pour que le végétal colle à leurs visions. Nous avons d'ailleurs des idées pour les coloris, la taille des plantes et généralement, ça s'accorde bien! Il y a rarement des désaccords, le partenariat se fait très facilement."

"Les artistes viennent avec leur vision qui est parfois très décalée par rapport à la nôtre. Techniquement, cette collaboration est un vrai défi, nous devons réfléchir à la mise en œuvre de leurs idées et réussir à intégrer le végétal dans le projet de l'étudiant. Sans oublier, les contraintes de sécurité liées à l'occupation de l'espace public... Ça nous sort de la routine", complète Cédric Minet, chef du service.

Avec leurs sculptures végétales et au fil des rues de la cité, les artistes vont questionner le côté aventurier qui sommeille en chacun de nous. Installation sur l'eau, sculpture dans les airs, matelas d'herbe, temple mysté-



rieux, aquarium végétal étrange et décalé... Ces propositions variées vous entraînent dans une épopée artistique dont vous serez les héros!

La Triennale, c'est aussi un investissement bénévole de la part de ces jeunes artistes. Vous les avez certainement croisés près de la Dendre, dans le jardin des Arts et des Lettres, au détour d'une ruelle... Durant plusieurs semaines, ils ont travaillé d'arrache pied pour réaliser et installer ces œuvres qui viennent ponctuer la ville de rêveries et d'histoires incroyables.

La Triennale est accessible gratuitement dès le plus jeune âge, pour une balade en famille ou entre amis. Rendez-vous à l'Office du Tourisme et au Palace où vous recevrez le plan à suivre et les fiches explicatives des œuvres.



Réveillez l'aventurier qui sommeille en vous!

Tout bourlingueur qui se respecte doit s'équiper avant le grand départ. Munissez-vous de notre guide de survie, disponible gratuitement à l'Office du Tourisme et au Palace:

- Pochette avec le plan et les fiches des artistes.
- Parcours d'aventure pour adultes.
- Parcours d'aventure pour enfants.
- Boussole déboussoyée, lunettes cassées et sac à dos troué.
- Bons et mauvais conseils pour une aventure palpitante!

Visites guidées et ateliers créatifs: 17 juin / 8 juillet / 19 août - De 14h à 16h. RDV à l'Office de Tourisme. Réservations minimum 3 jours avant la date souhaitée.

Nouveauté cette année: itinéraire à vélo, en collaboration avec Point Vélo Ath, un service de location de vélo à moteur, traditionnel ou tandem. Pourquoi ne pas parcourir la Triennale à bicyclette? Que ce soit avec votre deux roues ou non, laissez la brise d'été effleurer votre chevelure d'Indiana Jones!

INFORMATIONS

Location:

Square des Locomotives, 6
068 66 59 10 – 068 68 19 99
www.maisonculturelledath.be



À la rencontre des foulques et d'autres oiseaux aquatiques



Le langage corporel entre l'humain, la foulque et le grèbe, est traduit en mots et vous conte

une petite histoire. Agréable à lire pour les petits enfants, chouette pour les ados, ou même pour les plus grands...C'est également un livre d'images et pour les adultes, il y a quelques réflexions philosophiques concernant la perte d'un être proche et la souffrance animale.

Il y a même quelques devinettes. Une histoire d'amour, de souffrances et de joies, un peu d'art et de philosophie. Qui en veut plus? Bonne lecture!

Concernant l'auteur

Avec ses racines ostendaises, Gerda Van Becelaere est née et a vécu sa jeunesse au Congo. Les études de médecine à Anvers ont été suivies d'une pratique passionnante et exigeante de médecin généraliste à Lennik. Des promenades relaxantes le long de la Dendre à Ninove, lui ont permis de déjà rencontrer des foulques et d'autres oiseaux aquatiques, les actuels personnages clefs de son livre. Avec la Dendre, ils

forment un fil rouge dans sa vie. Davantage d'expérience avec la nature a été acquise par la création d'un jardin accueillant pour les oiseaux à Herne. Là, dans le calme, ses talents de peintre se sont déployés. Depuis plusieurs années elle habite dans les Hautes Ardennes mais revient régulièrement dans sa deuxième résidence à Ath, près de la Dendre et de 'ses' petits oiseaux aquatiques, ce qui la rend très heureuse.

En vente chez de 'Litterath' et 'Lire & Elles' à Ath.

DEPUIS 1988

Esplanade 11 - 7800 ATH
Tél : 068/28 26 80 - Fax: 068/28 75 76
E-mail : pascale@athimmo.be
www.athimmo.be

ATHIMMO

VOUS ET NOUS,
ON SE COMPREND, ON SE CONNAÎT



SECRETARIAT SOCIAL

SST Secrétariat Social Ath

Esplanade, 22-23
7800 Ath

Tél : 069/64.69.90
Fax : 069/64.69.91

SST Secrétariat Social Tournai

Quai Andreï Sakharov, 8
7500 Tournai

Tél : 069/64.69.70
Fax : 069/64.69.99

info@sst.secretariatsocial.eu
<http://www.sst.secretariatsocial.eu>

Guichet d'entreprises | Secrétariat Social | Caisse d'assurances sociales

Entreprise COLAS & Cie sprl

ASPHALTAGE - DALLAGE - PAVAGE - TERRASSEMENT
CITERNE - STATION D'ÉPURATION - ÉGOÛTAGE

Visite et devis gratuits



5, Chemin du Tholon - 7812 MAINVAULT

tél : 068/ 64 54 85 - Fax : 068/ 64 53 72

www.colasetcie.be - Email : colas.sprl@gmail.com

Nouvelle Saison 2018-2019



La nouvelle saison est dévoilée...
Abonnez-vous sans plus attendre!

Le premier avantage de l'abonnement, c'est son prix. Vous bénéficiez d'un tarif préférentiel pour chaque spectacle. Et comme il n'y a pas de la place pour tous, en tant qu'abonné, vous êtes prioritaire. Visitez notre site Internet pour découvrir les nombreuses vidéos des artistes programmés et réservez vos tickets en ligne.

La brochure complète est disponible au Palace et sur www.maisonculturelledath.be.

RÉSERVATIONS

068 26 99 99 – billet@mcath.be

Laïka – Un deux trois Harmoniums – Cherche l'amour – Les **Baladins du Miroir** – Un samedi d'enfer – Mourning Glories et Muriel d'Ailleurs – Les Justes – Reines de Pique – **L'Orchestre à la Portée des Enfants** – N'êtes humains – Nous sommes les petites filles des sorcières que vous n'avez pas pu brûler – L'emmerdeur – **Aldebert** – Encore une histoire d'amour – Croisière Coconuts – Greg Houben – **Mousta Largo** – L'odeur – Fight Night – Si nous voulons vivre – **Grand Corps Malade** – L'herbe de l'oubli – Josephina – Refugees for Refugees – Alex au pays des poubelles – **Laurence Bibot** – Money! – Colo-ial-oscopie – Amitiés sincères – **Anne Sylvestre** – Printemps musical de Silly – Papa est en voyage – Pianistologie – **Didier Super**

Pour bien commencer la saison...

LAÏKA



Dominique Houcmant

Palace – 20h (75')
À partir de 16 ans – Théâtre

Après le magnifique "Discours à la Nation" qui a parcouru le monde, Ascanio Celestini et David Murgia nous reviennent avec Laïka. Meilleur seul en scène par les prix de la critique 2017!

UN DEUX TROIS HARMONIUMS



Convent des Carmes à Brugelette – 18h (75')
À partir de 8 ans – Concert

Pour remettre à l'honneur cet instrument original injustement oublié, l'Envolée des Arts à Brugelette a réuni quatre musiciens régionaux de talent: Pascaline Flamme, Jonathan Bridoux, Pierre Driesmans et Jean Bertiaux.

CHERCHE L'AMOUR



Palace – 20h (100')
À partir de 16 ans – Théâtre

Une comédie romantique, pop, grinçante et tendre, servie par l'équipe de la Toison d'Or! Meilleure auteure aux prix de la critique 2017!

Rencontre à 18h avec Didier Dillen, auteur du livre "L'histoire amoureuse des Belges" (éditions Jourdan).

1914, LE GRAND CABARET

SA 06/10 & DI 07/10

Sous Chapiteau - Parc communal de Brugelette – SA 06 - 20h et DI 07 - 16h (120' avec entracte) – **À partir de 8 ans – Théâtre**

"Ce Grand Cabaret, c'est du Baladins pur jus. On y est emporté dans un tourbillon de musique, de chants, de danses et même de numéros de magie, dans une atmosphère bon enfant, qui finit effectivement sur un final majestueux avec la projection d'un petit film muet en hommage au Voyage dans la Lune de Méliès."

Le Soir

ENREGISTREMENT D'UN SAMEDI D'ENFER



Palace – 20h (120' avec court entracte – deux enregistrements) – **À partir de 16 ans Émission radiophonique**

Une émission insolente et irrévérencieuse enregistrée avec le public athois! Cerise sur le gâteau: les places sont gratuites pour nos abonnés, un cadeau pour vous remercier de votre fidélité!

L'ORCHESTRE À LA PORTÉE DES ENFANTS ALI BABA ET LES 40 VOLEURS



Palace – 13h45 et 16h (60')
À partir de 4 ans – Spectacle musical

C'est un conte des Mille et une Nuits, Ali Baba et les 40 voleurs, que les Jeunesses musicales ont choisi cette année pour le merveilleux Orchestre à la Portée des Enfants... et de tous!



Karin Beckers



CINEMA L'ECRAN



Dans la cour du Château Burbant

Rue du Gouvernement – 7800 Ath

- 6€ - 1,25€ (Article 27) – 52€ abonnement de 10 séances.
- 5€ pour les - 26 ans tous les vendredis.

Cet été, votre cinéma ouvre ses portes 7 jours sur 7 et vous propose 3 séances par jour: 14h30 - 17h - 20h30.

Fermeture estivale du 23/08 au 04/09.

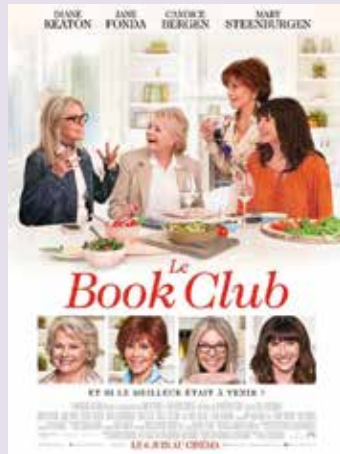

La vie au vert près du centre

Les Haleurs
UN CADRE DE VIE PRIVILEGIE



Vivre dans 'Les Haleurs', c'est vivre...

- près du centre d'Ath
- dans un nouveau parc
- le long du canal Blaton-Ath
- dans un appartement spacieux
- terrasses très profondes

T 068 28 26 80
www.athimmo.be

T 0477 301 301
www.multimmo.be

T 068-28 01 51
www.immodesgeants.be

une réalisation de
 DEVELOPMENT COORDINATION BELGIUM



Ateliers permanents

Reprise des ateliers la semaine du 1^{er} octobre 2018.

Les calendriers détaillés de chaque atelier sont disponibles sur www.rueeverslart.be.

Les ateliers de la Ruée vers L'Art, c'est:

- un encadrement de qualité;
- des groupes limités à 12 participants;
- des animateurs-artistes professionnels et confirmés.

Impératif de passer à la billetterie du Palace pour une inscription en bonne et due forme.

INFORMATIONS

068 68 19 99 – billet@mcath.be
www.rueeverslart.be

ATELIERS D'ARTS DE RUE

Les participants à ces ateliers se produiront dans le cadre du festival "Sortilèges, Rue et Vous!"

DE 8 À 99 ANS

PERCUSSIONS



Initiez-vous aux rythmes, à la création d'instruments et à la mise en place d'une chorégraphie pour des représentations en rue. Partagez cet atelier en famille ou entre amis!

École Georges Roland – Deux samedis par mois – 10h à 12h30 Gratuit.

DE 12 À 99 ANS

CIRQUE AÉRIEN ET ACROBATIQUE



Aérien: trapèze et tissu. Découvrez de nouvelles sensations, ressentez votre corps autrement, repoussez vos propres limites.

Acrobatie: acrobatie statique (trépiéd, pont, poirier...), acrobatie dynamique (roue, volte, salto...), acroportée (pyramides humaines, équilibre...), etc.

Centre des Arts de la Rue – Le mardi – 18h à 19h30 – 150€ pour 30 séances.

DE 15 À 99 ANS

NOUVEAU THÉÂTRE D'OBJET – JEU D'ACTEUR – CLOWN



Insufflez la vie à des objets du quotidien, découvrez votre clown intérieur, recherchez vos personnages de manière corporelle et vocale, exprimez physiquement vos émotions, et surtout, avant tout, amusez-vous!

Château Burbant – Le jeudi – 18h30 à 21h30 – 50€ pour 20 séances.

NOUVEAU FABRICATION ET MANIPULATION DE MARIONNETTES



Le théâtre de marionnettes expérimente plusieurs disciplines artistiques: modelage, peinture, couture, jeu théâtral, mise en scène, etc. Expérimentez la construction de marionnettes de taille humaine et leurs secrets de manipulation...

Manipulation et préparation pour les Sortilèges à partir de janvier 2019 (horaire à définir avec les participants).

Château Burbant – Fabrication: 08 et 22.09 – 13.10 – 10.11 9h30 à 16h – Gratuit.

ATELIERS D'ARTS PLASTIQUES

Tous ces ateliers se déroulent au Château Burbant.

Votre enfant est scolarisé dans le centre-ville d'Ath et vous ne pouvez pas vous libérer pour le conduire à l'atelier? Pas de problème, le CEC organise des "rangs" pour aller chercher les plus jeunes à l'école. Contactez-nous!

DE 6 À 12 ANS

NOUVEAU DESSIN



Découvrez la technique du dessin tout en t'amusant de la main droite, de la main gauche, la tête à l'envers, debout, assis... Observe et redessine à l'aide de crayons, feutres, marqueurs, pastels...

Le jeudi (une semaine/deux) – 15h30 à 18h – 120€ pour 20 séances (matériel compris).

COUTURE



Expérimente la couture, le choix des tissus, du plastronage et utilise la machine à coudre pour réaliser tes propres projets (sac, jupe, pochettes...).

Le vendredi (une semaine/deux) – 15h30 à 18h30 – 150€ pour 20 séances (matières fournies).

DE 6 À 8 ANS & DE 9 À 15 ANS

PLURIDISCIPLINAIRE



Expérimente les nombreuses techniques créatives liées aux arts plastiques, graphiques et visuels: gravure, peinture, dessin, bricolage, moulage, assemblage, sculpture, photographie, collage, pastels, recycl'art...

Ateliers permanents

Le mercredi – 13h15 à 15h15 pour les 6-8 ans – 16h à 18h pour les 9-15 ans – 150€ pour 25 séances (matériel compris).

DE 12 À 15 ANS

PHOTOGRAPHIE MOBILE



Le smartphone, nouvel outil pratique pour prendre des photos ? Découvre comment aiguïser ton regard, composer une image, la cadrer et la retravailler à partir de ton téléphone !

Le lundi (une semaine/deux) – 16h à 18h30 – 120€ pour 20 séances.

DE 12 À 99 ANS

NOUVEAU TECHNIQUES D'IMPRESSION



Imprimer une image, qu'elle soit unique ou multiple, c'est tout un art!

Initiez-vous à la gravure, sérigraphie, monotype, tampon, ou autre transfert d'image... Découvrez des moyens d'impressions simples et ludiques pour multiplier ou reproduire une image.

Le mercredi (une semaine/deux) – 18h30 à 21h30 – 150€ pour 20 séances (matériel compris).

NOUVEAU CARNET-CAHIER ET PETITE ÉDITION



Créer un carnet, c'est marier les mots et les images pour laisser une trace. Entre écriture, dessin, pliage, gaufrage et reliure, échappez-vous entre les pages imaginaires d'un carnet. Cet atelier permet de se familiariser avec les procédés de base de l'édition de livre.

Le lundi (une semaine/deux) – 18h30 à 21h30 – 120€ pour 20 séances (matériel compris).

NOUVEAU TISSAGE



Essayez les métiers à tisser de table et les cadres à tisser. Tout un programme pour fabriquer des tapisseries: couvertures, tissus, plaids, décorations murales pour composer vos projets et envies de A à Z!

Le mardi (une semaine/deux) – 18h30 à 21h30 – 120€ pour 20 séances (matériel compris).

SÉRIGRAPHIE



Niveau avancé

Cet atelier s'adresse aux participants ayant déjà acquis les bases de la technique et qui souhaitent développer des projets personnels. Sérigraphie sur différents supports (papier et tissus), transfert d'images, mélange des encres...

Le samedi – 10h30 à 17h – 200€ pour 10 séances (matériel compris).

COUTURE "MODULES TECHNIQUES"



Chaque cours = un apprentissage spécifique (poser une tirette, poser une emmanchure, faire un col, des plissés). Les cours, évoluant en difficulté durant l'année, permettront aux apprentis couturiers de progresser et de s'appropriier les techniques.

Le programme détaillé des modules est disponible sur www.rueeverslart.be.

Deux samedis par mois – 9h30 à 12h30 – 150€ pour 20 séances (matériel de base compris).

COUTURE "SUIVI DE PROJET PERSONNEL"



Vous savez dompter votre machine à coudre, vous avez vos propres idées de réalisations, mais n'êtes pas très rassurée à l'idée de vous attaquer seule à un patron? Cet atelier vous accompagne dans vos projets personnels.

Deux samedis par mois – 13h à 16h (après couture technique) – 150€ pour 20 séances (matériel de base compris).

DESSIN



Niveau de base et niveau avancé

Initiez-vous et expérimentez les techniques du dessin (crayon, feutre, plume, pastel...). Découvrez l'image et ses disciplines (portrait, perspective, croquis...) pour développer votre propre style graphique.

Le jeudi – 18h30 à 21h30 (une semaine/deux) – 120€ pour 20 séances (matériel compris).

↳ PEINTURE



Niveau de base et niveau avancé

Essayez toutes les techniques de peinture possible (acrylique, à l'huile, encre de Chine, aquarelle, brous de noix...) et sur des supports variés (toile, papier, cartons...).

Le mercredi - 18h30 à 21h30 (une semaine/deux) - 120€ pour 20 séances (matériel compris).

DE 6 À 99 ANS (GRAND) PARENTS/ENFANTS



↳ ILLUSTRATION

En famille, emparez-vous de techniques créatives variées (dessin, peinture...), réalisez votre propre publication, créez vos personnages, votre histoire, à partir de livres illustrés, de fanzines ou de BD...

Le dimanche - 10h à 12h (une semaine/deux) - 90€ pour 15 séances (matériel compris).



Château Burbant

Une semaine d'immersion artistique et imaginaire, accompagné par des animateurs-artistes expérimentés. 3 stages pour 3 tranches d'âge: 6-9 ans, 9-12 ans et 13-15 ans.

Stages d'été

Retrouvez-le en détail sur www.rueeverslart.be.

↳ AVENTURE VÉGÉTALE

02 > 06/07 - 09 > 13/07 - 16 > 20/07 - 20 > 24/08 - 27 > 31/08

Tout l'été, les participants utilisent des éléments naturels pour concevoir, eux aussi, des œuvres d'art autour du végétal. Tissage, peinture, gravure, sculpture, photographie, dessin... En lien avec la Triennale de l'Art et du Végétal.

↳ ARTS DE LA RUE...

AUSSI POUR LES ADULTES (10 À 77 ANS)

09 > 13/07: Musique de rue.
16 > 20/07: Fil, trapèze et acrobatie.

Stages

Les ateliers "à votre tour"

Ces animateurs "autonomes" proposent des ateliers, principalement accueillis au Château Burbant. Des arts de la scène aux arts plastiques en passant par l'artisanat, les langues vivantes, la relaxation, l'écriture, la danse, la musique, les jeux, etc. Il y en a pour tous les goûts et tous les âges!

RÉSERVATIONS

mccath.be Ateliers À votre Tour

Matinée inscriptions

Ateliers

SA 08/09

Château Burbant

10H À 13H

Quelles disciplines ou techniques choisir? Comment se déroulent les ateliers? Profitez de ce moment pour poser toutes vos questions avant de vous lancer! Les animateurs de La Ruée vers l'Art et À Votre Tour vous attendent pour vous présenter leurs activités respectives.

Le Palace accueille

17/08 - 20H

↳ CONFÉRENCE SUR LA DUCASSE

Org.: Rénovation du Cortège
Réservation: 068 68 19 99

01 ET 02 /09 - 16H

↳ LES MOUSQUETAIRES AU COUVENT

Org.: Les Matelots de la Dendre
Réservation: 068 28 37 62

01/10 - 20H

↳ GÉORGIE, AU CŒUR DU CAUCASE

Org.: Exploration du Monde
Réservation: 068 68 19 99

Le Jardin de Pensées

16/09 - 10H

↳ LE PACTE D'EXCELLENCE EN COMMUNAUTÉ FRANÇAISE

Sophie De Kuyssche
Au Château Burbant

30/09 - 14H

↳ LA MANNE CÉLESTE À PORTÉE DE MAIN, À TRAVERS LES ÂGES, LES CROYANCES ET LES SAISONS

Chantal Parduyns
Aux jardins de l'Hôpital Notre-Dame à la Rose de Lessines
Toutes les conférences de la saison sur www.mccath.be



Commission Qualité de la Vie



L'Université du Temps Disponible

↳ CONFÉRENCES

MARDI À 14H30

au Palace - 7,5€/conférence - 30€ Abonnement pour toute la saison.

11/09

Les origines et l'histoire de l'alphabet. La fascinante épopée de notre écriture - Christian Cannuyer.

25/09

USA, rocheuses et indiens des plaines - Dany Marique.

Toutes les conférences de la saison sur www.mccath.be.

Platinum Car-Wash

★★★★★
PLATINUM
CAR-WASH

soutient les diables rouges et
vous offre* des
accessoires de supporter
en Juin et Juillet !

Les 4 CASQUETTES ORIGINALES et exclusives

créées par PLATINUM CAR-WASH
à collectionner !

Création
originale.
N'existe
pas
ailleurs.



4
modèles avec
textes
différents

HAZARD
DE BRUYNE
COURTOIS
KOMPANY

La DIABOLICA

téléscopique:
Indispensable pour
participer à la fête !



Trompette à air
fonctionne
sans
gaz !

98 db

Un
volume
sonore
diaboliquement
naturel!

Les 3 BRACELETS TRICOLORES.

L'accessoire discret
et original
à collectionner !



bracelet
waterproof
exclusif

Le DRAPEAU BELGE

pour la voiture: le
meilleur moyen
d'afficher
ses couleurs !



s'accroche
facilement
au véhicule

* Valable avec les lavages n°1 PLATINUM et les recharges de carte club privilégiée (jusqu'à épuisement du stock). Informations et conditions à l'accueil et sur www.platinum-carwash.be

PLATINUM
CAR-WASH

GO BELGIUM !



191 Chaussée de Mons
7800 ATH



Ouvert du Lundi au Samedi
de 8h30 à 18h30
Le Dimanche et jours fériés
de 9h à 13h

www.platinum-carwash.be

▶ JUIN

VE 15 JUIN

↳ Un temps athois

Lieu de rencontre et d'échanges gratuit pour les enfants de 0 à 3 ans accompagnés d'un adulte. La communication et le jeu sont essentiels pour l'épanouissement des enfants. Venez donc vous amuser et vous détendre avec nous durant ce moment de convivialité et de partage. De 9h30 à 11h30 à la consultation ONE, Rue Paul Pastur, 104 à Ath.

Contact: *Virginie Jean 0499 99 78 55 ou Carine Burgeon 0496 99 32 16*

SA 16 JUIN

↳ Conférence

À 15h, conférence du Cercle Royal d'Histoire et d'Archéologie d'Ath à la Maison des Géants. Entrée gratuite.

Contact: *Archives de la Ville 068 68 13 51*

↳ Portes ouvertes à l'école de Moulbaix

Portes ouvertes dès 10h30. Fancy-fair, remise de prix, spectacle des enfants dès 12h. Barbecue dès 12h30.

Contact: *Madame Borgniet 068 28 32 91*

SA 16 ET DI 17 JUIN

↳ Fête de la Saint Jean

À la maison du village à Lanquesaint.

Samedi

- Jambon braisé
- Spectacle de danses traditionnelles
- Soirée vinyle, années 80&90

Dimanche

- Marche ADEPS, Dendre et vertes collines
- Le dîner apéritif
- Dîner avec 3 menus au choix
- Spectacle de danses traditionnelles

Contact: *Jean-Claude Bossiroy 068 28 58 27*

↳ Exposition Playmobil

Exposition Playmobil au Hall du Ceva. Les samedi de 10h à 20h et dimanche de 10h à 18h. Restauration, tombola, vente. Entrée gratuite pour les moins de 12 ans. 3€ pour les adultes.

DU SA 16 AU SA 23 JUIN

↳ Vacances dans la Vienne

Les Amis de la Nature organisent un voyage dans la Vienne.

Contact: *Les Amis de la Nature 068 28 09 09*

DI 17 JUIN

↳ Brocante

L'Union Philatélique Athoise organise une brocante de 6h30 à 15h (règlement sur place) sur le parking du Delhaize, Rue de l'Abbaye, 6. 2€ pour 2m courant, voiture autorisée. Pas de neufs ni nourritures.

Contact: *de 9h à 18h 0473 12 01 11*

JE 21 JUIN

↳ Fête de la musique

Voir *Dans ma ville*

↳ Conférence

À 15h, à la Taverne "La Régence" Grand Place à Ath, l'Amicale des Pensionnés Libéraux du Pays d'Ath présente:

"La terre tremble-t-elle partout, les risques sismiques en Belgique" par Monsieur Thierry Camelbeeck (Observatoire Royal de Belgique).

Contact: *Guy Renzonnet 0479 63 01 41 ou g_renzonnet@hotmail.com*

VE 22 JUIN

↳ Remise des prix à l'école de Ligne

Dès 16h, l'équipe éducative vous invite à participer à la remise des prix qui récompensera l'ensemble des élèves pour leur travail accompli durant cette année scolaire.

Dès 18h, venez fêter la fin de l'année en participant à notre souper.

Au menu:

- Jambon sauce au miel, frites et crudités

Contact: *Madame Borgniet 068 25 04 60*

DU VE 22 AU DI 24 JUIN

↳ Ducasse d'Ostiches

Voir *Dans ma ville*

↳ Ducasse de Meslin

Voir *Dans ma Ville*

↳ Ducasse de Lorette

Voir *Dans ma Ville*

SA 23 JUIN

↳ Portes ouvertes

L'académie organise ses portes ouvertes.

Contact: *academie.de.musique@ath.be*

↳ Fancy-fair à l'école d'Ormeignies

Dès 15h, fancy-fair et spectacle des enfants. Remise des prix à partir de 17h.

Contact: *Madame Borgniet 068 28 30 41*

DU SA 23 AU SA 30 JUIN

↳ Vacances dans la Vienne

Les Amis de la Nature organisent un voyage dans la Vienne.

Contact: *Les Amis de la Nature 068 28 09 09*

DU SA 23 JUIN 2018 AU SA 10 MARS 2019

↳ Exposition au Gallo-romain

"Dis Manibus. Tombe sous la loupe". Une plongée dans l'au-delà à l'époque gallo-romaine. Entrée du musée 6€/adulte, 5€/enfant, 14€/famille.

Contact: *Espace gallo-romain 068 68 13 20*

DI 24 JUIN

↳ Journée du Miel

Voir *Environnement*

↳ Ferme ouverte

Le Carah participe à la journée fermes ouvertes de 10h à 18h. Il y aura démonstration de traite des chèvres (10h) et traite des vaches (14h30), visite des différents animaux, visite guidée de la fromagerie, divers stands (animation, contrat rivière Dendre, Apis). Animations pour enfants, artisans locaux, bar et petite restauration. Nous vous attendons nombreux pour vous faire découvrir ou redécouvrir notre ferme.

↳ Tir à l'arc

Tirs à l'arc sur perche verticale de la société Royale des archers de Saint Nicolas d'Ath à Irchonwelz à 14h30.

Contact: *Freddy Duroisin*

MA 26 JUIN

↳ Fête du CEB

À 18h, fête du CEB au Palace.

ME 27 JUIN

↳ Fête scolaire

À 18h, fête scolaire de l'école du Faubourg de Mons au quai de l'entrepôt, suivie du souper à 19h.

Contact: *Madame Velghe 068 28 25 38 ou Madame Fabienne 068 84 01 89*

JE 28 JUIN

↳ Remise des prix

- À 17h, remise de prix aux élèves de 6^e année à l'école Les Hérissons, suivie du verre de l'amitié.
- À 19h, remise de prix aux élèves de 6^e année à l'école Les Tourterelles, suivie du verre de l'amitié.

VE 29 JUIN

↳ Don de sang

À Meslin-L'Evêque, aux écoles communales, de 17h à 19h30, la Croix Rouge des Deux Dendre organise une collecte de sang.

Contact: *Patricia Declèves 0478 94 84 95 068 73 03 42 ou patri-ciadeclèves@hotmail.com*



▶ JUILLET

SA 30 JUIN ET DI 1^{ER} JUILLET

↳ Fête du moulin d'Ostiches

Voir *Dans ma Ville*

DU SA 30 JUIN AU SA 7 JUILLET

↳ Vacances dans la Vienne

Les Amis de la Nature organisent un voyage dans la Vienne.

Contact: *Les Amis de la Nature* 068 28 09 09

DI 1^{ER} JUILLET

↳ Pétanque

La Royale Union Sportive de Bouvignies organise son 9^e tournoi de pétanque (en doublette). Inscription à 13h30 pour débiter la partie à 14h. 6€ de mise (lot pour chaque participant par classement) Buvette, hamburger.

Contact: *Rudy Dumont* 0474 91 23 75

↳ Visite

À 15h, visite guidée insolite du musée qui vous amènera "à la table de l'histoire". Entrée gratuite au musée + 2€ pour la visite guidée.

Contact: *Espace gallo-romain* 068 68 13 20

↳ Whist

Les Amis de la Nature organisent une soirée whist. Rendez-vous à 19h15 pour débiter la partie à 20h. Inscription 5€ pour les non-membres.

Contact: *Les Amis de la Nature* 068 28 09 09

LU 2 JUILLET

↳ Don de sang

À Ath, à la salle des Pas Perdus de l'Hôtel de ville, de 15h à 19h, la Croix Rouge des Deux Dendre organise une collecte de sang.

Contact: *Patricia Declèves* 0478 94 84 95
068 73 03 42 ou patri-ciadecleves@hotmail.com

SA 7 JUILLET

↳ Brocante

Site de l'Esplanade, de 7h à 18h brocante côté rue, emplacement 5m sur 6m, 5€.

Contact: *Roger Courtois* 0476 98 08 74

MA 10 JUILLET

↳ Don de sang

À Rebaix, aux écoles communales, de 17h à 19h, la Croix Rouge des Deux Dendre organise une collecte de sang.

Contact: *Patricia Declèves* 0478 94 84 95
068 73 03 42 ou patri-ciadecleves@hotmail.com

ME 11 JUILLET

↳ Tirs à l'arc

Tirs mensuels d'entraînement de la Société Royale des archers de Saint Nicolas d'Ath sur l'Esplanade à 18h.

Contact: *Freddy Duroisin*

DI 15 JUILLET

↳ Brocante

L'Union Philatélique Athoise organise une brocante de 6h30 à 15h (règlement sur place) sur le parking du Delhaize, Rue de l'Abbaye, 6. 2€/2m courant, voiture autorisée. Ni neufs ni nourritures.

Contact: *de 9h à 18h* 0473 12 01 11

↳ Tirs à l'arc

Tirs à l'arc sur perche verticale de la société Royale des archers de Saint Nicolas d'Ath à Ath à 14h30.

Contact: *Freddy Duroisin*

↳ Exposition

À 15h, visite de l'exposition "Dis Manibus", pour en savoir plus sur les rites funéraires et le parfum chez les Gallo-Romains. Entrée + animation 8€/pers.

Contact: *Espace gallo-romain* 068 68 13 20

↳ Marche ADEPS

En collaboration avec "Ormeignies Pétanque Club", organisation à titre philanthropique d'un point vert Adeps au départ de l'ancienne école sur la place d'Ormeignies. Le secrétariat sera ouvert de 7h à 18h, permettant aux participants de prendre part, tout au long de la journée, à l'un des 4 circuits (boucles de 5, 10, 15, 20 km qui traversent l'entité d'Ath sur Ormeignies et Moulbaix)

Contact: *Pierre Degauquier* 069 68 81 45

SA 21 JUILLET

↳ 100 ans de la Royale Harmonie l'Union de Meslin-L'Evêque

"Sébastien Cools chante Brel" aux écoles de Meslin-L'Evêque.

SA 28 JUILLET

↳ Barbecue

Les Amis de la Nature organisent un barbecue au Relais du Fayt à Grandglise. Chacun apporte sa viande.

Contact: *Les Amis de la Nature* 068 28 09 09

▶ AOÛT

SA 4 AOÛT

↳ Brocante

Site de l'Esplanade, de 7h à 18h brocante côté rue, emplacement 5m/6m, 5€.

Contact: *Roger Courtois* 0476 98 08 74

DI 5 AOÛT

↳ Dîner

Dîner des vacances de l'Amicale des Pensionnés Socialistes à la salle Georges Roland

Contact: *Marilou Visée* 0497 70 92 00

↳ Visite

À 15h, visite guidée insolite du musée qui vous amènera "à la table de l'histoire". Entrée gratuite au musée + 2€/pers pour la visite guidée.

Contact: *Espace gallo-romain* 068 68 13 20

↳ Marche

Les Amis de la Nature participent à la marche de l'espérance à Anvaing.

Contact: 069 86 73 46

LU 6 AOÛT

↳ Don de sang

À Ath, à la salle des Pas Perdus de l'Hôtel de ville, de 15h à 19h, la Croix Rouge des Deux Dendre organise une collecte de sang.

Contact: *Patricia Declèves* 0478 94 84 95
068 73 03 42 ou patri-ciadecleves@hotmail.com

ME 8 AOÛT

↳ Don de sang

À Ligne, aux écoles communales, de 16h30 à 19h, la Croix Rouge des Deux Dendre organise une collecte de sang.

Contact: *Patricia Declèves* 0478 94 84 95
068 73 03 42 ou patri-ciadecleves@hotmail.com

↳ Tirs à l'arc

Tirs mensuels d'entraînement de la Société Royale des archers de Saint Nicolas d'Ath sur l'Esplanade à 18h.

Contact: *Freddy Duroisin*

SA 11 AOÛT

↳ Journée naturo-festive dans le namurois

Les Amis de la Nature organisent une visite de la citadelle, de la moutarderie Bister, de la brasserie de Purnode,...

Contact: 0474 31 72 88

LU 13 AOÛT

↳ Don de sang

À Ormeignies, aux écoles communales, de 16h30 à 19h, la Croix Rouge des Deux Dendre organise une collecte de sang.

Contact: *Patricia Declèves* 0478 94 84 95
068 73 03 42 ou patri-ciadecleves@hotmail.com

JE 16 AOÛT

↳ Conférence

À 15h, à la Taverne "La Régence" Grand Place à Ath, l'Amicale des Pensionnés Libéraux du Pays d'Ath présente "Pas de Ducasse sans fanfares, pas de fanfares sans Ducasse" avec la participation du tambour major de la fanfare de Moulbaix (entité d'Ath).

Contact: *Guy Rensonnet* 0479 63 01 41 ou g_rensonnet@hotmail.com

DU VE 17 AU LU 20 AOÛT

↳ Ducasse de Rebaix

Voir *Dans ma ville*

SA 18 AOÛT

↳ Cochon à la broche

Rendez-vous au "Relais du Fayt" à Grandglise à 18h pour l'apéritif.

Contact: *Les Amis de la Nature 068 28 09 09*

DI 19 AOÛT

↳ Brocante

L'Union Philatélique Athoise organise une brocante de 6h30 à 15h (règlement sur place) sur le parking du Delhaize, Rue de l'Abbaye, 6. 2€ pour 2m courant, voiture autorisée. Pas de neufs ni nourritures.

Contact: *de 9h à 18h 0473 12 01 11*

↳ Exposition

À 15h, visite de l'exposition "Dis Manibus". Découverte des rites et des banquets funéraires chez les Gallo-Romains. Entrée + animation 8€/pers.

Contact: *Espace gallo-romain 068 68 13 20*

DU VE 24 AU SA 8 SEPTEMBRE

↳ Ducasse d'Ath

Voir *Dans ma ville*

VE 24 & LU 27 AOÛT

↳ Tirs à l'arc

Tirs à l'arc sur perche verticale de la société Royale des archers de Saint Nicolas d'Ath à Ath. Vendredi 24 à 15h. Lundi 27 à 10h.

Contact: *Freddy Duroisin*

▶ SEPTEMBRE

SA 1^{ER} SEPTEMBRE

↳ Brocante

Site de l'Esplanade, de 7h à 18h brocante côté rue, emplacement 5m sur 6m, 5€.

Contact: *Roger Courtois 0476 98 08 74*

↳ Soirée "Whist"

Rendez-vous chez les Amis de la nature à la Maison verte, rue des frères Descamps 18h à 19 h 15 pour débiter la partie à 20h.

Inscription: 5€ pour les non-membres.

Contact: *Daniel Hanuise 068 28 52 55*

DI 2 SEPTEMBRE

↳ Philathelia 2018

Le Cercle royal philatélique athois "Les Amis du Timbres" fête cette année le 80^e anniversaire de sa fondation et organise de 9h à 16h sa 20^e bourse annuelle Philathelia 2018 à l'Institut Vauban avenue Vauban, 6 à Ath. À cette occasion, il proposera également durant cette journée l'exposition philatélique et cartophile "Philathema". Entrée libre. Vaste parking. Restauration chaude (sur réservation) et froide (sandwiches).

Contact: *Philippe Leblond 0495 28 04 79*

↳ Visite

À 15h, visite guidée insolite du musée qui vous amènera "à la table de l'histoire". Entrée gratuite au musée + 2€/pers pour la visiter guidée.

Contact: *Espace gallo-romain 068 68 13 20*

↳ Rallye pédestre

Les Amis de la Nature organisent un Rallye pédestre. Départ de la Maison verte.

Contact: *068 28 38 50*

LU 3 SEPTEMBRE

↳ Don de sang

À Ath, à la salle Espace intergénérationnel, de 15h à 19h, la Croix Rouge des Deux Dendre organise une collecte de sang.

Contact: *Patricia Declèves 0478 94 84 95 068 73 03 42 ou patri-ciadecleves@hotmail.com*

DU VE 7 AU DI 9 SEPTEMBRE

↳ Ducasse de Ghislenghien

Voir *Dans ma ville*

SA 8 SEPTEMBRE

↳ Tirs à l'arc

Tirs à l'arc sur perche verticale de la société Royale des archers de Saint Nicolas d'Ath à Irchonwelz à 14h30.

Contact: *Freddy Duroisin*

↳ Repas "Moules à volonté"

À Irchonwelz, à la salle Saint Denis Rénovation des bâtiments organise un repas moules à volonté.

- Moules nature, 18€, enfants 12€
- Moules vin blanc, 19€, enfants 12€
- Assiette anglaise, 15€.

1^{er} service à 12h, 2^e service de 18h à 23h.

Contact: *0478 97.69.14*

↳ Souper aux moules

Les Amis de la Nature organisent un souper aux moules à 18h, apéritif à 19h, repas à 20h, dessert et café.

Contact: *Les Amis de la Nature 068 28 09 09*

SA 8 ET DI 9 SEPTEMBRE

↳ Journées du Patrimoine

De 14h à 18h, une visite guidée insolite alliant les traditionnelles moules du "8 de septembre" et l'exposition "Dis Manibus"! Entrée gratuite au musée durant tout le week-end.

Contact: *Espace gallo-romain 068 68 13 20*

DI 9 SEPTEMBRE

↳ Marche ADEPS

Les Amis de la Nature organisent une marche ADEPS à Ath sur des circuits de 5, 10, 15 km à la découverte de la région.

Contact: *Les Amis de la Nature 068 28 09 09*

VE 14 SEPTEMBRE

↳ Conférence du Cercle Horticole de Maffle

Au Musée de la Pierre de Maffle à 19h30 le Cercle Horticole de Maffle organise une conférence sur le thème "Montages d'automne" par Mme Slabolesky.

Contact: *Josiane Lampe 068 28 18 70*

SA 15 ET DI 16 SEPTEMBRE

↳ Les 24 heures à pied d'Ath 2018

Samedi 15 départ des 24 heures;

- 16h Départ des 3h;
- 20h30 Concerts gratuits;

Dimanche 16

- 10h Départ des 6h;
- 10h30 L'heure des écoles;
- 14 h Les Petits Tours;
- 16h Arrivée.

Résultats vers 17h30.

Contact: *0473 21 41 45 068 28 56 39*

*info@24h-ath.be
www.24h-ath.be
f 24heuresAth*

DI 16 SEPTEMBRE

↳ Brocante

L'Union Philatélique Athoise organise une brocante de 6h30 à 15h (règlement sur place) sur le parking du Delhaize, Rue de l'Abbaye, 6. 2€ pour 2m courant, voiture autorisée. Pas de neufs ni nourritures.

Contact: *de 9h à 18h 0473 12 01 11*

↳ Exposition

À 15h, visite de l'exposition "Dis Manibus". Découverte des rites et des banquets funéraires chez les Gallo-Romains. Entrée + animation 8€/pers.

Contact: *Espace gallo-romain 068 68 13 20*

VE 21 SEPTEMBRE

↳ Un temps athois

Lieu de rencontre et d'échanges gratuit pour les enfants de 0 à 3 ans accompagnés d'un adulte. La communication et le jeu sont essentiels pour l'épanouissement des

enfants. Venez donc vous amuser et vous détendre avec nous durant ce moment de convivialité et de partage. De 9h30 à 11h30 à la consultation ONE, Rue Paul Pastur, 104 à Ath.

Contact: *Virginie Jean 0499 99 78 55 ou Carine Burgeon 0496 99 32 16*

DI 23 SEPTEMBRE

↳ Randonnée

Guide: Sylvain Lefebvre

Renseignements: *Amis de la Nature 068 28 09 09*

JE 27 SEPTEMBRE

↳ Séniors de Wapi

Rassemblement des séniors de l'Amicale des Pensionnés Socialistes au de Wapi au quai de l'Entrepôt.

Contact: *Marilou Visée 049770 92 00*

VE 28 SEPTEMBRE

↳ Don de sang

À Meslin-L'Évêque, aux écoles communales, de 17h à 19h30, la Croix Rouge des Deux Dendre organise une collecte de sang.

Contact: *Patricia*

Declèves 0478 94 84 95 068 73 03 42 ou patri-ciadecleves@hotmail.com

↳ À votre sanThé

Suite au succès de la première édition de "A votre sanThé!", Carole Equeter, Docteur en science et Madame Carine Amery, sommelière du Thé vous proposent une nouvelle conférence-dégustation sur les accords thés et mets. Cette soirée s'inscrit dans le cadre de la sortie du nouveau livre de Carole "éPâtissez-moi!", coécrit avec Caroline Dhaenens. Vous retrouverez donc au menu un apéritif dînatoire sublimé par un festival de dessert.

Les interventions de Carine et de Carole s'articuleront autour de la sommellerie du thé et de la pâtisserie. Rendez-vous à 18h30 à la Maison des Géants. Inscription obligatoire au prix de 40€/personne.

Contact: *Carole Equeter 0474 07 28 54*

SA 29 ET DI 30 SEPTEMBRE

↳ Salon du mariage

De 11h à 19h, au hall du Ceva à Ath. Défilé à 13h30 et 16h30. 3000m² d'exposants.

Contact: *0474 77 00 67*

DI 30 SEPTEMBRE

↳ Car à Habay la Vieille et à Orval

Au programme

Au choix, marche ou visite à Habay le matin, petite randonnée ou visite au choix à l'abbaye d'Orval l'après-midi.

Contact: *Les Amis de la Nature 068 28 09 09*



30 ANS
1988 | 2018
ITALIA
COIFFURE

ITALIA COIFFURE ATH
30, RUE AUX GADES – 7800 ATH
068 / 333 977

WWW.ITALIACOIFFURE.COM

Athmosphère

Vêtements dames
Accessoires • Bijoux • Montres

Nos marques en bijoux & accessoires :

- GUESS
- ESPRIT
- POLICE
- ICE WATCH
- CASIO
- STORM
- IXXXI
- ZAG
- GENTO
- CHRISTIAN PAUL
- KAPYCO
- KARMA
- SENCE
- SUPERDRY
- ENGELSRUFER

Nos marques en prêt-à-porter :

- ESPRIT
- YAYA
- SOYA CONCEPT
- VILA
- NEWSTAR
- CREA
- SUMMUM
- UNMADE
- I CODE BY IKKS
- SANDWICH
- BE.ORIGINAL
- KAPORAL

Rue aux Gâdes, 2-4
7800 Ath
T. 068 28 62 14

Lundi de 14h à 18h
Du mardi au samedi
de 9h30 à 18h30 non-stop

Century 21

CLERMONT

N°1 de l'immobilier en Belgique et dans le monde

Rue du Moulin, 21 7800 ATH
068/33.94.47 - www.century21clermont.be
www.facebook.com/CENTURY21Clermont

Evaluation sans engagement
de votre bien

Pour publier vos articles dans LA VIE ATHOISE:

Le prochain numéro de La Vie Athoise sortira: **mi-septembre.**

- Les associations peuvent nous faire parvenir l'annonce de leurs activités publiques qui se dérouleront entre mi-septembre et fin décembre 2018. Nous les publierons gratuitement.
- Les indépendants, chefs d'entreprises et commerçants peuvent nous communiquer la création ou l'extension de leur établissement local. C'est également avec plaisir que nous répercuterons gracieusement ce type d'information.

Les manuscrits et photos ne sont pas rendus.

068 68 11 40 - vie.athoise@ath.be **CONTACT**

Envoyez-nous vos informations **pour le 8 août au plus tard.**

NUMÉROS D'URGENCE

☎ 100	☎ 105	☎ 070 245 245
Service médical d'urgence et pompiers	Croix-Rouge: Aide et intervention en cas de sinistres et de catastrophes	Centre Anti-poisons
☎ 112	☎ 103	☎ 116 000
N° européen en cas d'accident ou d'agression	Ecoute-enfants de la Communauté française	Enfants: Childfocus
☎ 101	☎ 0800 30 030	☎ 0800 32 123
Police fédérale: N° pour les accidents de la route	Ecoute violence conjugale	Prévention suicide
		☎ 070 23 30 01
		SOS Pollutions
		☎ 070 34 43 44
		Bancaire: Card Stop



Bld P H Spaak
7900 Leuze en Hainaut
(069) 66 12 12

Zoning des Primevères II
Rue des Prés du Roy, 17
7800 Ath
(068) 26 41 41



Chemin des Skippes 67
7822 Ghislenghien
(068) 25 03 25

d'haene

Since 1957



Chemin des Skippes 67b
7822 Ghislenghien
(068) 25 03 25



Zoning des Primevères II
Rue des Prés du Roy, 17
7800 Ath
(068) 26 41 41